Fundado el 14 de Enero de 1917
AÑO XXII N.o 7,712

LA NACION

(EMPRESA PERIODISTICA "LA NACION", S. A.) (M. C. B.)

Agustinas 1269 — Casilla 81-D.
Teléfonos 82222-7

EDICION DE 32 PAGINAS — SANTIAGO DE CHILE, DOMINGO 8 DE ENERO DE 1939 — PRECIO EN TODO EL PAIS: 60 CENTAVOS

Con asistencia de S. E. se inauguró ayer oficialmente la Exposición de Carreteras

El Director interino del Departamento de Caminos de la Dirección de Obras Públicas, Sr. Concha, pronunció discurso inaugural

El Excmo. Sr. Aguirre Cerda recorrió los stands de la Exposición teniendo elogiosos conceptos para la acción de los exponentes

Ayer, a las 17.30 horas, con asistencia del Presidente de la República, se procedió a inaugurar en forma oficial la Exposición Internacional de Carreteras, torneo que se ha organizado como complemento del Congreso de Carreteras que se celebrará en esta capital, con asistencia de delegados de diversos países americanos.

A la hora indicada llegó hasta el local de la Exposición, situado en el Parque Cousiño, el Excmo. señor Aguirre Cerda, a quien acompañaban los ministros de Relaciones Exteriores señor Abraham Ortega, de Fomento señor Arturo Bianchi G. y de Defensa Nacional, señor Alberto Cabero. El Primer Mandatario hizo su entrada a los acordes de la Canción Nacional, tocada por la banda de la Escuela Militar, siendo recibido por el Director General de Obras Públicas don Teodoro Schmidt, por el Director Interino del Departamento de Caminos de la Dirección de Obras Públicas, señor Carlos Concha, por el presidente del Instituto de Ingenieros, señor Héctor Marchant, por el Comisario General de la Exposición, señor Roberto Torretti y numerosos otros dirigentes de las actividades camineras de la República.

SE INAUGURA LA EXPOSICION

El Presidente de la República se trasladó inmediatamente al local del Restaurant de la Exposición, con el objeto de proceder a la ceremonia de la inauguración oficial del torneo.

Este acto se vió prestigiado por la asistencia de diversas personalidades del Gobierno, de los Embajadores de Gran Bretaña, Alemania y representantes de otros países extranjeros y a él concurrió un numeroso público que hizo objeto al Excmo. Señor Aguirre Cerda de renovadas pruebas de adhesión y simpatía.

El Director Interino de Caminos, señor Carlos Concha Fernández, a nombre de la Comisión Organizadora de la Exposición, procedió a declarar inaugurado este torneo, pronunciando el siguiente discurso:

"Excmo. señor Presidente de la República, señores Ministros, señoras y señores:

La Comisión organizadora del Tercer Congreso Panamericano de Carreteras, acordó celebrar bajo los auspicios del Supremo Gobierno, esta Exposición Internacional que tiene por objeto mostrar el adelanto de la Técnica Caminera en sus elementos fundamentales, que son la calzada y el vehículo.

Desde la más remota antigüedad los caminos han constituído una de las mayores preocupaciones de los países. El invento de la rueda acarreó la primera evolución fundamental: los deslizadores que necesitaban superficies blandas para los transportes, cedieron su lugar a los carros que requerían calzadas más sólidas.

De los antiguos egipcios y persas nos son conocidos los primeros caminos, como el que unía la montaña arábiga con la sierra de Libia a través del valle del Nilo. Por él se transportaron las piedras talladas para la pirámide de Cheops. Sardes y Susane en Persia estaban unidos por un camino real, con postación decorada a modo de señalización.

Los romanos llegaron a ser maestros en la técnica de construcción de caminos y llevaron sus conocimientos a todos los pueblos dominados por sus conquistas. Estos caminos, famosos en la historia, se construyeron con un pavimento cuya calidad superó el balance que habían experimentado los vehículos de tracción a sangre de esa época. Los caminos romanos no guardaron la relación de progreso armónico entre la calzada y el vehículo debido al poco rendimiento de la tracción animada por el desgaste de los animales que se utilizaban.

En la Edad Media un nuevo invento permitió sacar mayor provecho del arrastre animal: Fué la herradura. Este invento permitió un mejor aprovechamiento de las calzadas duras.

La verdadera técnica moderna de construcción de caminos aparece a mediados del siglo XVIII al introducirse el arte de construir con piedra y arena aplonada. Este sistema se atribuye al diestro constructor Mc. Adam. En 1787 Cessart introdujo el arrodillado a tracción animal y en 1860 se reemplaza éste por el rodillo a vapor, aún en uso.

La práctica y técnica de los buenos caminos se fué perfeccionando hasta mediados del siglo pasado. Pero el invento del ferrocarril verificado hacia el año 1825 marcó para los caminos una época de decadencia que se manifiesto principalmente desde el año 1875 hasta principios de este siglo.

El invento del automóvil, que data de fines del siglo pasado, ha iniciado para los caminos una nueva era.

El automóvil ha hecho tan grandes y rápidos progresos, que en el espacio de tiempo de cuarenta años ha logrado conquistar el primer lugar en la industria mundial.

Los caminos, el revés de lo que ha sucedido en otras épocas, no han logrado reaccionar en su progreso con la misma rapidez que el vehículo automóvil. Sin embargo, los progresos de la técnica caminera son inmensos, convirtiendo la construcción de caminos en una verdadera ciencia nueva que tiene como base la eficiencia y la economía. Cabe observar aquí que un kilometro de calzada como la antigua Via Apia costaría cerca de seis millones de pesos chilenos. En cambio el mejor camino de hormigón moderno cuesta alrededor de trescientos mil pesos.

Se precisa un estudio de los medios de perfeccionamiento de los caminos para mantener la función armónica de carretera y vehículo automóvil.

Los países jóvenes de América tienen aun mucho que hacer y que aprender. Estas justas están llamadas a salvar muchas experiencias inútiles, para adoptar solamente aquellas que hayan sido experimentadas con éxito en los países que van a la vanguardia en la construccion de caminos, de acuerdo con las posibilidades económicas de los países que las han de adoptar.

Juego importantísimo en la celeridad de las nuevas construcciones tienen las maquinarias especiales que se emplean en caminos.

Estas, unidas a las experiencias de Laboratorio han permitido una verdadera standardización mundial en los procedimientos adoptados y han uniformado con aprovechamiento colectivo las normas modernas que tienen relación con esta rama de la Ingeniería.

En los stands de esta Exposición se pueden observar los progresos alcanzados por los vehículos que usan los caminos, y las calzadas aptas para tales vehículos.

En nombre de la Comisión Organizadora del Tercer Congreso Pan americano de Carreteras agradezco la presencia en este acto de S. E. el Presidente de la República, de los señores Ministros de Estado y de representantes de países extranjeros que con su asistencia han dado mayor realce a esta inauguración.

Igualmente agradezco a los señores exponentes, el concurso con que cada uno ha contribuído a su mayor éxito".

En nombre de la Comisión Organizadora declaró inaugurada la presente Exposición".

S. E. RECORRE LOS STANDS

Terminado este acto el Presidente de la República, acompañado de los Secretarios de Estado y de varios miembros de la Comisión organizadora procedió a recorrer los numerosos stands que se han levantado en el local de Exposición, stands que constituyen una acabada demostración de los más modernos procedimientos usados en las faenas camineras y que muestran los progresos experimentados en el terreno de la movilización mecánica.

El Excmo. señor Aguirre Cerda se detuvo especialmente en el stand levantado por los Servicios de Vialidad de la República Argentina, stand que ha llamado la atención por la completa presentación que hace de los sistemas más modernos en la construcción de caminos, puentes y otras obras camineras, métodos que se han implantado en la vecina nación con gran éxito.

El Primer Mandatario cambió algunas expresiones con el presidente de la delegación argentina al Congreso de Vialidad, ingeniero Valle, felicitándolo por el esfuerzo que significaba el aporte con que los Servicios de Vialidad de Argentina ha contribuído al torneo que actualmente se celebra.

S. E. tuvo también elogiosos conceptos para referirse a los pabellones de la Dirección de Obras Públicas de nuestro país, que presenta la Carretera Panamericana y de la Dirección de Pavimentación, abundante en gráficos y estadísticas que muestran lo que se ha hecho en esta materia en el país.

SE RETIRA EL SEÑOR AGUIRRE CERDA

Después de haber recorrido todo el recinto de la Exposición, el Excmo. señor Aguirre Cerda procedió a retirarse, con el objeto de dirigirse a Cartagena, donde permanecerá algunos días, siendo seguido hasta el momento de ocupar el automóvil por una multitud que lo hizo objeto de entusiastas manifestaciones.

GRAN AFLUENCIA DE PUBLICO

El local de la Exposición Internacional de Carreteras fué visitado durante la tarde de ayer por una gran cantidad de público, que admiró detenidamente los tipos de maquinarias en exhibición, modernos modelos de automóviles y stands de los diversos servicios dependientes de la Dirección General de Obras Públicas.

El local del cabaret y el parque de diversiones, que funcionan en el mismo local, también se vieron muy concurridos.

Tres aspectos del acto inaugural de la Exposición Internacional de Carreteras.—Arriba, don Carlos Concha, en el momento de declarar inaugurada la Exposición, en presencia del Excmo. señor Aguirre Cerda, Ministros de Estado, Director de Obras Públicas D. Teodoro Schmidt y personalidades.—Al centro, una vista de la entrada al recinto, y abajo, S. E. en los momentos de llegar al lugar del torneo

PRESIDENTE DE LA REPUBLICA PARTIO AYER A CARTAGENA

Ayer se dirigió a Cartagena S. E. el Presidente de la República acompañado de su esposa señora Juana de Aguirre, con el objeto de tomar un corto descanso.

A ese mismo punto partió también el Ministro de Agricultura don Arturo Olavarría, quien aprovechará esta oportunidad para conversar con S. E. sobre los problemas de la carne y los abonos, asuntos que preocupan vivamente al Gobierno.

También han partido en viaje los Ministros señores Miguel Etchebarne, quien asistirá a las reuniones del Cáncer en Valparaíso; Antonio Poupin a Curicó, donde estudiará asuntos relacionados con la región; el Ministro de Educación señor Ortega a Temuco por asuntos personales y el Ministro de Justicia señor Puga, a Concepción.

Baños
ESPECTRO SOL
Curaciones sorprendentes comprobadas diariamente por numerosos médicos en sí mismo y sus clientes en ciáticas, reumatismo, asma, diabetes, almorranas, sordera, várices, etc. Galería Alessandri 28-A.

El Gobierno desea que la República conozca periodicamente su actuación

Ayer entregó a la publicidad la primera exposición de las medidas y nombramientos realizados en todas los órdenes de su actividad

LO QUE SE HA HECHO HASTA EL MOMENTO

El Secretario del Consejo de Ministros entregó en la tarde de ayer a la prensa la siguiente comunicación relacionada con la actuación del nuevo Gobierno:

"S. E. el Presidente de la República asumió el mando el 24 de Diciembre último. Hoy se completan precisamente dos semanas de Gobierno de Izquierda.

Es el deseo del Excmo. señor Aguirre que el Supremo Gobierno, en forma suscinta, haga periódicamente una exposición de la labor realizada con el objeto de que los mandantes, esto es, el pueblo soberano, conozca la marcha de los negocios públicos y la gestión de los actuales mandatarios.

La práctica de este principio es de la esencia del régimen democrático por ser la única manera real de que la ciudadanía conozca paso a paso la labor de la combinación política que ha asumido el Gobierno bajo la dirección máxima del actual Presidente de la República.

En consecuencia, el Secretario General de Gobierno periódicamente entregará a la prensa un memorándum en el que se dará cuenta del desarrollo de la gestión político-administrativa del nuevo Gobierno.

Este memorándum será semanal, quincenal o mensual, según sea el trecho recorrido en conquista de las realizaciones del programa de las combinaciones políticas que triunfaron en octubre último.

El Gobierno ha realizado en los 15 días de labor:

1.o) Fijación de ocho horas obligatorias de trabajo de todos los funcionarios públicos y semifiscales, y se fijó también un horario común para la atención del público y que es de 14½ a 17½ horas.

2.o) Renovación total de las autoridades políticas provinciales y departamentales, de acuerdo con la nueva fisonomía del Gobierno que es de carácter popular.

3.o) Reorganización de la Jefatura del Cuerpo de Carabineros. Se llamó a retiro a algunos Jefes y Oficiales, dándose a este Servicio una nueva orientación en el sentido de acercarlo más al pueblo.

4.o) Reorganización del Servicio de Investigaciones y Pasaportes, dando así satisfacción a un anhelo público muy sentido.

5.o) Reorganización del Servicio de Radio-Comunicaciones del Gobierno, a fin de que cumpla su rol cultural, educacional e informativo, sin hacer ninguna propaganda de sectarismo político y sin que reporte mayor gasto al Erario Nacional.

6.o Se dieron instrucciones a Carabineros para que reprima en forma eficaz el juego de azar que se desarrolla ilegalmente.

7.o) Prolongación de la conscripción militar, hasta el 1.o de marzo próximo, con respecto a los cuerpos de Santiago, Valparaíso y Concepción. Se indemnizará a los conscriptos afectos al acuerdo.

8.o) Se reajustaron los altos Comandos del Ejército, Aviación y Marina a fin de que, dedicadas las Instituciones Armadas a sus actividades profesionales, cooperen al engrandecimiento general del país bajo los auspicios del nuevo Gobierno.

9.o) Reorganización del Control de Cambios Internacionales.

10.o) Indulto de los condenados y procesados políticos, especialmente los del 5 de septiembre. Indulto de condenados por algunos delitos comunes. Refacción del edificio de la Cárcel de Santiago.

Sumarios administrativos investigando las responsabilidades funcionarias de algunos empleados públicos en las denuncias formuladas al Gobierno. El Gobierno no acepta renuncias a funcionarios que han cometido irregularidades o delitos, sino que los destituye y los somete a proceso.

11.o) Finiquitación de las negociaciones tendientes a canjear los refugiados en la Embajada de Chile en Madrid, por prisioneros leales en poder de Franco.

12.o) Devolución de prendas empeñadas y que pertenecen a las clases desvalidas, prefiriéndose los instrumentos de trabajo. El gasto de esta operación es de más o menos 11 millones de pesos.

13.o) Aumento del derecho de internación de la bencina en diez centavos por litro, lo que significará una mayor entrada de más de diez millones de pesos. Esta medida se tomó sin que afecte al precio que actualmente tiene en plaza ese carburante.

14.o) Reincorporación de los maestros exonerados injustamente, los que ya han vuelto al servicio.

15.) Financiamiento para la adquisición de los rieles del Ferrocarril a Los Vilos, por la variante de Longotoma.

16.o) Reajuste del Comisariato General de Subsistencias y Precios. Esta labor se ha iniciado y se está desarrollando con gran actividad.

17. Reajuste de la Direccion General del Trabajo. Las medidas tomadas en este orden tienden a la rehabilitación de esta repartición en beneficio de los objetivos que las leyes sociales persiguen.

18. Se fijó precio mínimo del trigo en $ 85 el quintal.

19. Rebaja del precio del pan a $ 1.70 el kilogramo.

20. Medidas para combatir el flagelo del poroto llamado "bruco".

21. Suspensión de los efectos de los decretos de concesiones de tierras dictados en las postrimerías del Gobierno anterior, por aparecer en ellos medidas que merecen mejor estudio. Designación de una comisión presidida por don Pelegrín Sepúlveda, Juez del Crimen de Santiago, para que resuelva en el terreno mismo los derechos a las concesiones que el Gobierno otorgara respecto a las tierras magallánicas.

22. Elaboración de un proyecto de ley que crea el Salario Familiar. Este asunto se encuentra actualmente en estado de enviarse al Congreso Nacional.

23. Rebaja del precio de la Leche. Una cuota de 12 mil litros se venderá a $ 0.80 el litro en los barrios obreros para el consumo de estos y de sus hijos. Esta cuota será aumentada proximamente.

En cuanto a la aceptación de las renuncias que algunos funcionarios públicos y semifiscales han presentado, el Gobierno ha procedido con estricta justicia y tomando en cuenta:

1.o. Capacidad del renunciante para desempeñar el cargo;;

2.o. Si el funcionario llegó al cargo de la calle o después de largos años de servicios.

3.o. Las seguridades que el funcionario renunciante ofrece para servir a las nuevas orientaciones sociales que representa el nuevo Gobierno.

Finalmente cabe observar que el Estatuto Administrativo se pone en la situación de que el Gobierno deba orientar la gestión política y administrativa, por lo cual, deja al Presidente de la República en libertad para la designación de los altos cargos políticos y administrativos.

Como en los últimos días algunos rotativos han publicado defensas de funcionarios cuyas renuncias han sido aceptadas, es preciso hacer presente que la actitud asumida por el Gobierno, obedece a los principios anteriormente indicados, fuera de que en algunos casos existen otras razones de servicio que el Gobierno cree necesario no invocar por ahora".

EN EL TEATRO MUNICIPAL SERA INAUGURADA A LAS 10 HORAS LA CONVENCION DEL PROFESORADO

Asistirán más de 300 delegados de las diferentes ciudades del país.— Participación de la Orquesta Sinfónica y del Orfeón Catalán

LA TABLA DEL CONGRESO

A las 10 horas de hoy, se inaugurará, en el Teatro Municipal, la Tercera Convención Ordinaria auspiciada por la Unión de Profesores de Chile. A esta sesión inaugural asistirán más de trescientos delegados de las provincias y profesores de la capital.

Dará mayor brillo a este acto la participación, en el programa artístico de la Orquesta Sinfónica, dirigida por el maestro Víctor Tevah y del Orfeón Catalán.

EL MINISTRO DE EDUCACION

Por encontrarse ausente de la capital no podrá concurrir a la sesión inaugural el Ministro de Educación, señor Rudecindo Ortega, por cuyo motivo ha dirigido la siguiente comunicación al secretario general de la Unión de Profesores, señor Salvador Fuentes Vega:

"Rudecindo Ortega Ministro de Educación Pública, saluda muy atentamente al señor secretario general de la Unión de Profesores de Chile, su estimado amigo y colega don Salvador Fuentes Vega, y lamenta manifestarle que por tener que ausentarse de Santiago debido a compromisos contraídos con anterioridad con el profesorado de la Provincia de Cautín, no le será posible asistir a la sesión inaugural de la Tercera Convención Nacional de Profesores, que se verificará el dia 8 de los corrientes en el Teatro Municipal, y a la que usted, en representación de la U. P. Ch., tuvo la gentileza de invitarlo.

Ya que por las razones expuestas no le será posible hacer acto de presencia en ella, le ruega ser portador de un saludo suyo para los señores convencionales que con tanto sacrificio han acudido de las diversas regiones del país y formula votos muy sinceros porque se cumplan las finalidades de ese importante torneo educacional y porque las resoluciones que adopten se inspiren en el anhelo reiteradamente manifestado por el Excmo. señor don Pedro Aguirre Cerda de hacer de Chile una Gran Escuela, de alfabetizar a nuestro pueblo y de intensificar la educación práctica en beneficio de las clases populares.

Le reitera sus excusas y se complace en manifestarle que el Ministerio a su cargo procurará convertir en realidades todas aquellas conclusiones encaminadas a impulsar la educación nacional".

PROGRAMA DE LA SESION INAUGURAL

El acto inaugural estará sujeto al siguiente programa:

1.o. Orfeón Catalán.
2.o. Palabras del presidente del Comité Organizador de la Convención.
3.o. Discurso del delegado señor Rodolfo Donoso, por la región norte del país.
4.o. Discurso del delegado del Comité de exonerados don Rodolfo Guzmán.
5.o Orfeón Catalán.
6.o. Discurso de la delegada, señora Leonor Suárez, por los delegados del sur del país.
7.o. Discurso del representante de la Confederación de Trabajadores de Chile, don Bernardo Ibáñez.
8.o. Discurso del delegado de la Sociedad Nacional de Profesores, don Rubén Azocar.
9.o. Discurso del secretario general de la Unión de Profesores de Chile, don Salvador Fuentes Vega.
10.o. Orfeón Catalán.

TABLA DE LA CONVENCION

Damos a continuación la tabla de las materias fundamentales que serán discutidas en la convención:

1. Posición de la U. P. CH., frente al programa educacional del nuevo Gobierno. Plan de realizaciones inmediatas;
2. Unidad del profesorado nacional. Robustecimiento de la organización del magisterio;
3. El problema económico. Asistencia del escolar indigente;
4. Ventajas y deficiencias de la Legislación Escolar vigente;
5. Bases para la realización de un Congreso Nacional de Educación;
6. Estabilidad en los cargos docentes;
7. Temas libres.

SESIONES DE TRABAJO

A las 15 horas de esta tarde, se constituirán los convencionales en el local de la Escuela Normal Superior "José Abelardo Núñez", con el objeto de designar la mesa directiva y las distintas comisiones de trabajo.

Durante la semana entrante trabajarán las comisiones en este mismo local.

INDALECIO PRIETO PARTIO AYER A LA ARGENTINA CON OSSORIO Y GALLARDO Y EL GENERAL HERRERA

En la mañana de ayer se dirigió a la Argentina en un avión de la Panagra, el Excmo. señor Indalecio Prieto, que vino a Santiago presidiendo la Embajada Extraordinaria que el Gobierno Español Republicano acreditó para la Transmisión del Mando Presidencial.

Acompañaban al eminente repúblico español, su hija la señorita Conchita Prieto, el Embajador en Buenos Aires, Excmo. señor Angel Ossorio y Gallardo, y el General de Aviación, señor Emilio Herrera.

En el aeródromo de Los Cerrillos los ilustres viajeros fueron despedidos por el Embajador en Chile, Excmo. señor Rodrigo Soriano; el Jefe del Protocolo, señor León Subercaseaux; el Jefe de la Casa Militar, Coronel señor Florencio Feliú; Comandante de Aviación, señor Florencio Gómez, que fué ayudante en Chile del General Herrera; el señor Héctor Arancibia Laso y señora y numerosas otras personas que los hicieron objeto de una cordial despedida.

FUERON NOMBRADOS LOS MIEMBROS DE LA C. DE CAMBIOS

El Ministro de Hacienda ha firmado el decreto por el cual acepta las renuncias de los señores Alberto García Huidobro, Carlos Varas, Hernán Allende, José M. Balmaceda, Carlos Rivas Vicuna y Luis A. Silva S., como miembros de la Comisión de Control de Cambios.

Por el mismo decreto se nombra a los señores Raimundo del Río, Francisco Steeger, Medardo Goitia, Alfonso Fernández Amilcar Chiorrini y Jorge de la Cuadra P.

CONSEJEROS DE LA CAJA N. DE AHORROS

El Ministerio respectivo dió curso al decreto por el cual el Gobierno nombra sus representantes en la Caja Nacional de Ahorros.

Estos nombramientos recayeron en los señores Luis Mandujano Tobar, en reemplazo de don Renato Marquezado, representante de los obreros y Guillermo O'Ryan en reemplazo de don Francisco Hinojosa, representante de los empleados.

Por lo que respecta a la renuncia del presidente del Consejo de la Caja señor Mora Miranda, aun se encuentra pendiente.

SE PROCEDERA AL LEVANTAMIENTO DE ESTACIONES FERROVIARIAS DE PROVIDENCIA, ÑUÑOA Y STA. ELENA

En esta forma se facilitará el acceso al Estadio Nacional.— Se dará cumplimiento a la ley N.o 6008

REUNION EN EL M. DE FOMENTO

En la sala del Ministro de Fomento se celebró en la mañana de ayer una prolongada e importante reunión, con el objeto de estudiar el cumplimiento de la Ley N.o 6,008.

Esta ley dispone el levantamiento de las estaciones de Providencia, Ñuñoa y Santa Elena, y de las líneas que las sirven, a fin de poner término a esta barrera puesta a la unión de Santiago con la Comuna de Ñuñoa y facilitar un mejor acceso al Estadio Nacional.

Presidió la reunión el Ministro señor Arturo Bianchi, y asistió a ella una prestigiosa delegación de vecinos de Ñuñoa, presidida por el general don Francisco J. Díaz.

Después de un severo estudio de los antecedentes y de las necesidades de los sectores populares de Santiago Sur Oriente y de los barrios de acceso a Ñuñoa y al Estadio Nacional, se acordó, lisa y llanamente, dar cumplimiento a la referida ley y encomendar a una comisión el estudio de los procedimientos conducentes. Esta comisión presentará, a la brevedad, su informe al Ministro de Fomento, porque, según declaró el señor Bianchi, este Gobierno tiene como norma dar solución justa y rápida a los problemas que han venido siendo portergados y siempre en el bien entendido de que habrá primar los intereses generales y populares sobre los de orden particular, haciendo concorder éstos con aquéllos.

Los vecinos agradecieron al señor Ministro su oportuna y justiciera determinación de hacer cumplir las leyes y se retiraron gratamente impresionados de la forma cómo se atiende ahora las peticiones del pueblo y cómo se respeta el interés colectivo.

AVISOS ECONOMICOS CLASIFICADOS

BARRACA DE FIERRO
Hinze y Bostelmann
Chacabuco 61
TELEFONO 65369
Fierro

Indice de Avisos Económicos Clasificados

1.—Alhajas, monedas y antiguedades.
2.—Automóviles, compraventa.
3.—Neumáticos y accesorios.
4.—Rodados en general.
5.—Arriendos buscados:
—Casas, chalets.
—Departamentos, piezas.
—Locales y oficinas.
6.—Arriendos ofrecidos:
—Casas, chalets.
—Departamentos, piezas.
—Locales y oficinas.
—Garages.
7.—Turismo y veraneo.
8.—Artículos para deportes.
9.—Arboles, plantas y flores.
10.—Armas, caza y pesca.
11.—Artículos de escritorio, librerías e imprentas.
12.—Abarrotes y comestibles.
13.—Aves, animales y talajes.
14.—Belleza y peluquería.
15.—Compraventas varias.
16.—Sastrerías e indumentaria.
17.—Diversos.
18.—Educación e instruccion.
19.—Profesionales varios.
20.—Empleados ofrecidos:
—Profs. Parts.
—Domésticos.
21.—Empleados buscados:
—Profs. Parts.
—Domésticos.
22.—Estatutos sociales.
23.—Frutos del país.
24.—Hoteles y restaurantes.
—Residenciales y pensiones.
25.—Modas, interés para el hogar.
26.—Metales, minerales.
27.—Mudanzas y transportes.
28.—Muebles y menajes en general.
29.—Materiales de construcción.
30.—Máquinas registradoras, escribir y coser.
31.—Motores, maquinarias y artículos eléctricos.
32.—Negocios e instalaciones, compraventa.
33.—Operarios y obreros ofrecidos.
34.—Operarios y obreros buscados.
35.—Objetos y animales perdidos.
36.—Propiedades compran:
—Casas, chalets.
—Quintas, sitios.
—Fundos, chacras.
37.—Propiedades venden:
—Casas, chalets
—Quintas, sitios.
—Fundos, chacras.
38.—Quintas, chacras y fundos.
39.—Productos medicinales y drogas.
40.—Préstamos, acciones, bonos y socios.
41.—Propuestas públicas y particulares.
42.—Personas buscadas.
43.—Permutas.
44.—Radios, pianos, fonografos y otros.
45.—Restaurantes y sitios de recreo.
46.—Remates voluntarios.
47.—Citaciones y notificaciones.
48.—Talleres y composturas.
49.—Tintorerías y lavanderías.
50.—Artículos sanitarios.
51.—Utiles científicos.
52.—Vinos y viñas.
53.—Remates judiciales. Citaciones, Bombas.

AGENCIAS
— de —
"LA NACION"

PARA LA RECEPCION DE AVISOS ECONOMICOS:

SAN DIEGO 1189.— Teléf. 76035.

Cigarrería y Camisería "El Record".

FERIA MATADERO N.o 43 Arturo Prat 1851.

PORTAL EDWARDS 2748, Cigarrería.

PORTAL EDWARDS 2752. Cigarrería.

SAN PABLO 3258 Peluquería.

MAPOCHO 2874. Peluquería

PROVIDENCIA 1340 PEDRO LAGOS 1120.

RECOLETA 794. Peluquería "París"

ALONSO OVALLE 756. Lavandería

INDEPENDENCIA 318 Agencia de Empleos.

SAN FRANCISCO 102, ESQ. ALONSO OVALLE Libreria.

En las Agencias se reciben avisos hasta las 8 P. M.

ALAMBRE
CAÑERIA
METAL DESPLEGADO
S. SACK
San PABLO 1179
MORANDE 817
31 Dc.-1939.

1) ALHAJAS, MONEDAS Y ANTIGUEDADES

ARGOLLAS ORO 14 Y 18 KIlates, macizas, grabadas, desde 99 par. San Diego 780 Relojeria Sportman. 31 Enero.

¡¡¡NOVIOS!! PARA ARGOLLAS Fábrica Sostin. Nueva York 66. 11 enero

COMPRAMOS JOYAS, ORO, platino, brillantes, esmeraldas, pagamos altos precios. Huérfanos 1121. Teléfono 86747. 12—Enero

¡¡¡ORO, JOYAS, BRILLANTES, platino, plata, monedas antiguas, necesitamos. Pagamos precios increibles!!! Bandera 72. 26 En.

BOLETOS, JOYAS, BRIllantes, oro, compro. — Nueva York 25, costado Club de la Union. 26 En.

LA ROYAL, ESTADO 56, COMpra brillantes, esmeraldas, plata, platino, pagando los precios más altos. 28 En.

LAMINADOR BALANCIN, JOyeros, vendo. San Pablo 1082. 10 En.

BATIDORA SUSTANCIA, VENdo. San Pablo 1082. 10 En.

RELOJES GARANTIDOS, DESde $ 15. San Pablo 1082. 19 En.

2) AUTOMOVILES, COMPRAVENTA

CONTRA RESFRIO: ¡¡OBLEAS Chinas Li-Wu-Pat!! 25 En.

VENDO CARROCERIA PARA góndola, usada, buen estado. Julio Bañados 37, Comuna Quinta Normal. 8 enero

CAMION BUENO ARRIENDO por meses, trabajo a medias o compra por mensualidades, persona seria con garantias. Teléfono 81300. Casilla 186. 9 En.

VENDO CAMION NUEVO DE 2 ruedas. Covadonga 145. 9 En.

3) NEUMATICOS y ACCESORIOS

MAQUINARIAS PARA GARAge: Alemite, Curtis, Van Norman, Blackhawk, Stanley, King, Milford, Weaver y otras, gran existencia. Consúltenos. Envíe catálogos. Herman Hnos y Cía. Ltda., Delicias 1850. 31 Enero.

PARA REPUESTOS FORD, JUlio Aguirre Ossandón, Delicias 2370. Teléfono 69842. 23 enero

RUEDAS FORD ARO 21, 19, con sin neumáticos, ocasión. Londres 11. 8 En.

EJES INUTILIZADOS DE AUtomóviles, compramos. Santa Elena 1475. 10 En.

PISTONES DE ALUMInio y anillos para todas marcas de automóviles, ofrece Ahumada Hnos. Edison 4156. Teléfono 63569. 8 En.

5) ARRIENDOS BUSCADOS

CONTRA NEURALGIAS: ¡¡Obleas Chinas Li-Wu-Pat!! 25 En.

6) ARRIENDOS OFRECIDOS

Casas y Sitios

$ 600. SE ARRIENDA MODERno chalet, aprobado recién casados. Tobalaba 119, a 20 metros Providencia. Verlo, de 3 a 6 P. M. Tratar: Central 16, piso 3.er, casa Y. N.O.

ARRIENDO GALPON CON CAsa habitación. Roberto Espinoza 1371. 9 En.

ARRIENDO ESPLENDIDO Y confortable chalet c.s. muebles, fono 47108. Eucaliptus 566. 9 En.

SE ARRIENDA PROPIEDAD especial casa pensión o residencial en calle Ibáñez 312 frente Policlinica N.o 2, consta de 15 habitaciones. Tratar: Glicerio Zamorano. Maruri 877. Teléf. 65399 10 En.

CASITA TRES PIEZAS Y SERvicios, murallas estucadas yeso, muy higiénicas, arriendo. Esperanza 1320. 9 En.

ARRIENDO CASA. PEDREGAL 12 F. 9 En.

$ 400 ARRIENDO ALTOS 8 piezas, muy amplios. Independencia 1895. 9 enero

$ 400 BUENA CASA ARRIENdo. Sazie 2239. Tratar: Gálvez 168. 8 En.

$ 350 ARRIENDO ESPLENDIda casa bajos, 5 habitaciones, hall, toilette, servicio. Martínez de Rozas 3409. 9 En.

DEPART. Y PIEZAS

SE ARRIENDA DEPARTAMENto dos piezas. Tocornal 2971 (Ñuñoa), una cuadra carros Macul. 10 En.

SE ARRIENDA DEPARTAMENto, de 3 piezas, con a boleda. Don Bosco 3674, paradero 7. 8 En.

ARRIENDASE BUENA PIEZA persona sola. San Francisco 248, Dpto. 10 9 En.

RESULTADO DE NUESTRO SORTEO SEMANAL

Efectuado ayer sábado 7 de Enero

"Avisos Económicos" premiados

1.er Premio: Con 1 Juego de 3 piezas en Seda Satin con aplicación:
"$ 40,000, Maipo, casa esquina, lo cal para negocio, cinco habitaciones, patio, entrada independiente. Alfredo Gutiérrez. Huérfanos 1153".

2.o Premio: Con 1 Juego de 2 piezas en Sed a Satin con aplicación:
"Baños de vapor eléctricos, pleg ables. O Higgins 1158. Santiago".

3.er Premio: Con 1 Juego de 2 piezas en Seda Satin con aplicación:
"Costurera necesita, Fábrica. Ca rrera 601".

4.o Premio: Con un Juego de 2 piezas Seda mi lanesa con aplicación:
"Arriendo pieza a la calle a perso na sola. Altamirano 158".

5.o Premio: Con un Juego de 2 piezas Seda Milanesa con aplicación:
"Necesito empleada todo servicio. Portugal 108".

6.o Premio: Con un Juego de 2 piezas Seda C harmeuse con aplicación:
"Arriendo chalet, manzana residen cial. Gay 2081".

7.o Premio: Con una combinación Seda Satin:
"Ejes inutilizados de automóvile s. Compramos. Santa Elena 1475".

8.o Premio: Con una combinación en Seda Sa tin con aplicación:
Se necesita platinadoras. Cristale rías de Chile. Vicuña Mackenna 1348".

9.o Premio: Con una combinación Seda mila nesa con aplicación:
"Para puerta cortinas. San Diego 1458".

10.o Premio: Con una combinación Seda Char meuse:
"$ 100 cocinera recomendada aten der dos personas. Avenida España 471".

Estos obsequios son proporcionados por

SEDERIAS AMERICA

AV. IRARRAZAVAL 1745, FRE NTE A AV. MANUEL MONTT.

AVISE EN "LOS ECONOMICOS" Y TENDRA OPCION A RECIBIR SEMANALMENTE UN LINDO JUEGO DE RO PA INTERIOR.

BALFOUR LYON y Cía. Ltda.
MAPOCHO 1250
FIERRO
CATEDRAL 1077
4 Feb.

6) ARRIENDOS OFRECIDOS

LOCALES Y OFICINAS

SE ARRIENDA UN LOCAL EN la Peluquería La Ideal, especial para peinados, y en mismo local arriéndase una vitrina para Relojería. Puerto San Antonio. 8 En.

250, BONITO LOCAL, PIEZA habitación. Rosas 2365. 9 En.

300, LOCAL CON GALPON, APto industria. Independencia 1895. 9 enero

7) TURISMO Y VERANEO

CARTAGENA, CASA FAMILIA, pension barata. Tratar: Moneda 1312. 10 enero

VERANEANTES CARTAGENA, playa chica, frente mar, 10 diario. Santo Domingo 1220. 9 Enero.

VERDADERAS GANGAS, HOteles y veraneantes, colchones, cotres, lana, telas hechas, tocuyos. Fábrica San Diego 268. Refracciones de colchones, a domicilio. Surtido completo de artículos de bazar, loza, fierro enlozado, aluminio y cubiertos, a precios nunca vistos. 17 En.

130, PIEZA AMOBLADA, BUEna pensión. Teléfono. Sto. Domingo 1220. 9 Enero.

VERANEANTES. ¿PORQUE PAgar tan caro? 20 regios modelos trajes de baño, indeformable, de 18 a 80 pesos; batas baño, tejido doble. lana, $ 125. Fábrica Avenida Matta 1049. 12 en.

SILLAS PLAYA, HERMOSAS telas telar $ 38. Fábrica: Irarrázaval 1978. Muestras: Delicias 1110, Sombrerería Marabini. 16 En.

CARTAGENA, RESIDENCIAL Estela. Avenida Suspiro 280. Frente mar, 1 cuadra Terraza Playa Chica, pensión familias, turistas; precios bajísimos, cocinase manteca, aceite, mantequilla, vinos varias marcas, comidas familia, carta, extras, Estela-Cartagena. 9 En.

ACERO
OCHAVADO, CUADRADO Y REDONDO PARA MINAS
PRECIOS BAJOS
S. SACK
San PABLO 1179
MORANDE 817
31 Dc.-1939.

7) TURISMO Y VERANEO

CARTAGENA, $ 1.900 TEMPOrada, arriéndase extensa casa. Tratar: San Isidro 261. Teléfono 63668. 10 En.

¿VA A VIÑA DEL MAR? Hospédese en la Residencial Week End. Dormitorios y departamentos con baño exclusivo, a lado de playas y casino. Atendido por su propia dueña. Edificio de tres pisos. Arlegui 138, esq. de Nieto. Teléf. 80475, Viña del Mar. 1.o febrero

CASA AMOBLADA. COMODIdades Viña del Mar. Siete Norte 855. Teléfono 81287. 10 En.

$ 1,600 TEMPORADA CASITA amoblada junto al mar, Viña. Cerro Castillo. Balmaceda 470. 8 En.

EN VIÑA DEL MAR, AVENIDA España 1267, frente al balneario "Recreo, y dos cuadras "Caleta Abarca", carros y góndolas n la puerta, se reciben pensionistas, por dias o meses. Espléndida comida. 8 En.

CARTAGENA, ARRIENDO CAsa amoblada. 20 camas. Playa Chica, precio módico. Santo Domingo 1220. 12 En.

CASA AMOBLADA, COMODIdades Viña del Mar, Siete Norte 855. Teléfono 81287. 9 En.

9) ARBOLES, PLANTAS Y FLORES

ARBOLES FORESTALES, PLAN tas, arbustos ,tierra hojas. Ofrece: "Criadero Corrial". Alameda esquina Arturo Prat. El vivero está situado al lado de Estación Renca. 21 En.

SEMILLERIA VALENZUELA. Hortalizas y jardín. Mercado Central. Catálogo gratis. 13 en.

CASA AMOBLADA, COMODIdades Viña del Mar, Siete Norte 855. Teléfono 81287. 9 En.

13) AVES, ANIMALES Y TALAJES

$ 35, PAR CACHORROS. LOba guardián. danés. Centenario 720, Recoleta. 8 En.

VENDO LINDOS PERRITOS fox terrier. Ecuador 4270. 9 En.

12) ABARROTES Y COMESTIBLES

PAPAYA "BROCKWAY" SIEMpre la mejor. Exígala a su repartidor. Teléfono 51833. 15 en.

VISITE FIAMBRERIA SUIZA, es de más confianza. Pasaje Matte 85. 16 En.

14) BELLEZA Y PELUQUERIA

DESDE $ 25, LE HACEMOS una permanente perfecta con líquidos importados. Teléfono 66254. Cienfuegos 16 al llegar Alameda. 13—Enero

14) PROPUESTAS PUBLICAS y PARTICULARES

$ 25, HERMOSA PERMANENte: Rizos, ondas, aceite importado, sin electricidad, duración 9 meses. Lazo Villacura. Puente 562, tercer piso. 8 En.

PELUQUERIA ALEMANA OTto Brehme ofrece 2 sistemas permanentes con y sin electricidad. Servicios señoras, caballeros. Bandera 12. 8 En

ONDULACION PERMANENTE: al Croquiñol, sin electricidad, desde 25 pesos. Peluquería de la Cruz. San Antonio 380. 24 enero

PERMANANTES "HENRY" $ 30, Peluquería Francesa. Compañía esq. Libertad. 3 Feb.

15) COMPRAVENTA VARIAS

CONTRA REUMATISMO: ¡¡Obleas Chinas Li-Wu-Pta!! 25 En.

COMPRO LANA, CRIN, PAGO mejores precios. Chacabuco 29. Teléfono 89244. 9 En.

REJILLAS ALAMBRE, PRECIOS sumamente bajos. Gran Avenida 6800. 27 enero

LEÑA EUCALIPTUS PICADA, sumamente seca. Gran Avenida 6800. 27 enero

DEL FABRICANTE AL CONsumidor. Jarcias acero, cordeles, hilos de cáñamo. Fábrica. Delicias 3786. Teléfono 65206. 31 En.

16) SASTRERIAS E INDUMENTARIA

VISTA EN SASTRERIA "ARgentina", San Pablo 1279, fono 69093. Grandes facilidades. Casimires última novedad. 8 enero

SASTRERIA EL CREDITO Nuevo, entrega ternos con grandes facilidades de pago. San Pablo 2675. 31 Enero.

SASTRERIA JARA. CARMEN 8. Hechuras, viraduras, arreglos. Precios módicos.—Ramón S. Jara. 3 Feb.

SASTRERIA "LA ELEGANCIA" Ternos sobre medida, con grandes facilidades pago. San Pablo 2585. 31 Enero.

390, TRAJES, FORRO SEDA, Guendelman, sastres. San Diego 852, lado Teatro Caupolicán. 22 enero

SASTRERIA PACIFICO, OFREce ternos con grandes facilidades pago. Recibe hechuras. Fr balance, precios rebajados. Bandera 837. 16 En.

17) DIVERSOS

MENTALISTAS

MARAVILLOSOS ACIERTOS ¡¡¡Todo exacto!!! Lotería, Pollas, Carreras, Quiromancia ¡Pesos 1.043.000 acertados! Fetiches, escapularios infalibles! Belahurr. San Isidro 241. 13 en.

DESEO CONOCER CABALLEro inglés o alemán, trabajador, culto, quiera formar hogar feliz con señorita honorable, 38 años, alta, morena, buena dueña de casa, cariñosa, situacion economica buena. S. G. Casilla 231 D. 8 En.

SERVICIO BOSCH
DELICIAS N.o 2701.
BATERIAS, BOCINAS y AMPOLLETAS
PARA AUTOS Y MOTOS.

18) EDUCACION E INSTRUCCION

MATRICULA PERMANENTE mantiene Instituto Comercial Mixto "Alfredo Torrealba", Huérfanos 1734, Teléfono 89569. Sistema individual, enseñanza comercial, taquigrafía Gregg, etc. 9 Enero

APRENDA ESCRITURA Maquina en forma perfecta, al tacto, en quince dias. Cursos rápidos: contabilidad, taquigrafía, redacción, aritmética, ortografía. Enseñanza garantida, profesores especializados. Otórgase diplomas. Solicite prospectos. Instituto Contabilidad de Chile. Santo Domingo 1030. Fundado 1922. 16 En.

¡¡¡TRIUNFE UD.!!! ¡CURSOS de Verano! Mecánica dental, Modas, Sombreros, Peinados artísticos, Manicure, Cortador-Sastre, etc. Moderno, Rápido, Primeras, antiguas, acreditadas Escuelas Politécnicas. "Diaz Garcogne". Internado económico. ¡¡Apresúrese!! Santo Domingo 670. 6 Feb.

ESTUDIE CONTABILIDAD, taquigrafía, dactilografía. Morandé 450, 3.er piso. Matrícula: 3-8. 2 Feb.

APRENDA INGLES CORRECtamente. Método propio. Instituto Anglo-Americano. Huérfanos 1235. 17 En.

INSTITUTO MORALES MAtus, San Antonio 224. Cursos diurnos, nocturnos, contabilidad, taquigrafía, idiomas, dactilografía en 15 días. Matrícula abierta. 31 En.

INGLES, MATEMATICAS, PROfesor, hace clases particulares. Prepara Bachillerato. Santa Rosa 272. 16 enero

¡¡¡GRATIS!!! CORTE - CONfección, peluquería, manicure garantido. Escuela Profesional Femenina. Chacabuco 577. 31 En.

NO CIERRA DURANTE EL VErano, Instituto Comercial. Alfredo Torrealba. Huérfanos 1734. Matricula diariamente. 10 en.

EXAMEN PARA CADETE NAval, prepara Instituto Comercial Alfredo Torrealba. Huérfanos 1734. Profesor: Oficial Armada. 10 en.

BANDO PIEDAD. ARTURO Prat 82. Profesorado especialista, prepara ingreso colegios, exámenes, repetición, clases individuales, colectivas. Matricula, 10-12. 10 en.

DESDE $25.-
Permanente al aceite
Pida su hora al Teléf. 89558. Unión Americana 16. Roque Valiente, ex Jefe de Gath y Chaves

18) EDUCACION E INSTRUCCION

ESCUELA TECNICA SUPErior Profesional Francesa, Madame Jean Filippi, profesora diplomada Paris y Buenos Aires. Enseña: Corte, Confección, Sastreria, Corseteria, Lenceria, Labores, Sombreros, Flores, Juguetería, Artes decorativas, Mecanica dental, Ondulación permanente. Peluqueria completa. Cursos diurnos, nocturnos y por correspondencia. Cursos especiales personas ocupadas; abierto curso de vacaciones. Diplomas válidos. Internado confortable. Precios económicos. Pida prospectos. Matricúlese solo en Delicias 151. Casilla 6059. 13 ene.

ANTIGUO CURSO DE VACAciones. Vicuña Mackenna 645, 15 años grandes éxitos. Profesores pedagogos. Asegura Bachilleratos, Humanidades, Preparatorias. 8 En.

¡CURSO VACACIONES! PREpárase exámenes, preparatorias, humanidades. Huérfanos 2870. 19 En.

PROFESORA PREPARA EXAmenes. Pedregal 8. 18 En.

SE NECESITA UN CORTADOR carnicería con buenas recomendaciones. Union 499. 9 En.

MME. REYNES. CURSOS RAnidos de verano, corte, confección, sombreros, flores, jugueteria. Cursos por correspondencia. Internado. Delicias 377. 8 En.

19) PROFESIONALES VARIOS

LLAME A CABRERA, PEDIcuro masajista. Tel. 63688 9 Enero

FARMACEUTICO O FARMAcéutica necesitase Botica. Rosas 2302. Hablar de 11 a 12. 10 En.

PRACTICANTE PLAZA, ATENciones domicilio. Echaurren 526. Teléfono 74445. 26 En.

20) EMPLEADOS OFRECIDOS

JOVEN SIN PRETENSION, ofrécese para nochero o mozo. Arturo Prat 1411, casa 15. Carlos Dadwato P. 12 En.

MODISTA COMPETENTE SE ofrece, puede salir cerca Santiago. Nataniel 242. 20 En.

MATRIMONIO HONORABLE, el jubilado Ejército, ofrécese para cuidar casa u otro empleo de confianza. Calle Rogelio Ugarte 1110. 20 En.

21) EMPLEADOS BUSCADOS

PROFS. PART.

SEÑORITA BUENA LETRA INdependiente para trabajo urgente. Lunes, 4 a 5, Moneda 1429.

Domésticos

NECESITO EMPLEADA RECOmendada para persona sola. Serrano 77. 12 En.

NECESITO SEÑORA PARA quehaceres de casa. Toro Mazzote 501. 8 En.

BARATISIMO VENDO: DORmitorio, comedor moderno, marquesas, catre bronce, cocina gas. Carmen 790. 11 En.

EMPLEADA PARA LA COCINA, buen sueldo, imposiciones libres. San Luis 750 (Los Leones). 9 En.

NECESITO MAESTRA DE COcina competente, con buenas recomendaciones; sueldo $ 300 mensual, incluso sobretiempo. Country Club, Tobalaba, final carro N.o 3. 9 En.

NECESITO COCINERA Y AYUdanta. Herrera 1419. 9 En.

SE NECESITAN MOZOS JOVEnes para comedor. Hotel Español. Merced 791. 8 En.

EMPLEADA TODO SERVICIO, tres personas necesita Pasaje Protección Mutua (Morandé y San Pablo) 820, departamento 12. 8 En.

NECESITO UN COPERO. BANdera 6. 9 En.

NECESITO MAESTRA COCINA. Brasil 42. 9 En.

23) FRUTOS DEL PAIS

¡¡PICADURIAS DE LEÑA!! LEña de monte por grandes lotes y pequeños vendo puesto estación, precio de ocasión. Huérfanos 1142, Dep. 36, fono 87384.—Luis Jiménez Muñoz. 18—Ene.

VENDO PRODUCCION DE DAmascos. Parrón 466. Cisterna, paradero 21. 9 En.

PAPAS VENTA INMEDIATA. 8 cuadras, entrega escalonada. Fundo "El Carmen", Nancagua. Santiago. Catedral 1242. 9 En.

24) HOTELES Y RESTAURANTES

Residenciales y Pensiones

CONTRA DOLOR DE MUELAS: ¡¡Obleas Chinas Li-Wu-Pta!! 25 En.

MONEDA 1312, PIEZAS PENsion barata. 10 enero

PIEZAS HIGIENICAS, BARAtas. Hotel Fornos. San Diego 117. 28 en.

S. SACK
FIERRO
SAN PABLO 1179
31 Dc.-1939.

24) HOTELES Y RESTAURANTES

Residenciales y Pensiones

PENSION ALEMANA ARREda piezas con pensión. San 210. 2 Fe

CASTRO 31, REGIAS PIEZAS excelente comida. 8 En

ARRIENDO PIEZA CON PENsion. San Antonio 461. 8 En

25) MODAS, INTERES PARA EL HOGAR

CONTRA DOLOR DE CABEZA ¡Obleas Chinas Li-Wu-Pat!! 25 En.

EL SOMBRERO ELEGANTE Rosas 920; ofrece regalo Pascua, Año Nuevo, lindos sombreros, últimos modelos, desde $ Aproveche esta oportunidad. 9 De

¡¡¡SEÑORAS!!! "MADAME ALice", Santo Domingo 810. Liquida trajes Palm Beach importados 260, trajes brin hilo, desde trajes de seda, ropa interior, fabricación propia, hechos y bremedidas. 8

¡¡¡MADAME LOBERT!!! San Diego 219, ofrece trajes 135; trajes brin hilo, desde abrigos Iseveet, 135, provincia contra reembolso. 8

COLCHONES, REFACción domicilio. Fábrica San Diego 9. Diez metros de Delicias, Fono 86259. 25 En.

COMPRE LINDAS ROPAS sus niños en la "Casa de Guaguas". Confecciones esradas y originales. San Diego cerca 10 de Julio. 12

TRAJES BAÑO, MODELOS preciosos, iguales importado buena lana, de medida $ pantalones $ 12. Teesca 216

PRECIOSAS PERMANENTE al aceite, y perfectas aplicanes de tinturas para el cabe "Imedia" y "Similax", en matices, las ejecuta A. Cubi ex Jefe Departamento Peluría Gath y Chaves. Estado 20

HECHURAS Y TRANSFORMAciones en sombreros y tra ¡¡Precios módicos!! Vicuña ckenna 62. 21

26) METALES Y MINERALES

MOLEMOS TODA CLASE minerales y fósiles. Pormen Casilla N.o 3652, Santiago.

27) MUDANZAS Y TRANSPORTES

¡¡VERANEANTES!! FLE mudanzas fuera, dentro Preferencia: Cartagena, San tonio y Viña. Telefono 10 de Julio 440 B.

28) MUEBLES Y MENAJES EN GENERAL

CONTRA CRIPPE: ¡¡OBLEAS Chinas Li-Wu-Pat!!

¡¡¡AQUI MAS BARATO!!! za, enlozados, cristalería, tos para regalos. Casa San Diego 1233.

MENAJES COMPLETOS, AMblados, muebles sueltos, temente compramos Agustinas 865. Teléfono (Casa Remates).

¡¡¡MUEBLES MODERNOS Enchapados, imitaciones sisimos estilos, dormitorios, medores, hall. Facilidades liberales. San Antonio 62.

¡¡¡OCASION VENDO!!! blados dormitorios, comedor muebles sueltos. Delicias

28) MUEBLES Y MENAJES EN GENERAL

BAÑOS HIDROVAPOTERAcos a leña, gas, carbon, dos, sólida construccion 3340.

S. SACK
FIERRO NACIONAL
REDONDO · CUADRADO — PLANO
SECCION ESPECIAL
Sn PABLO 1179
MORANDE 817
31 Dic.-1939.

LA NACION
Santiago, 8 de enero de 1939.
Presidente del Consejo,
HORACIO HEVIA
Director,
CARLOS PRENDEZ SALDIAS
Gerente,
LUIS GAZMURI GATICA

DOS CONGRESOS Y UNA CONVENCION

Con asistencia de S. E. el Presidente de la República, Secretarios de Estado y miembros del Cuerpo Diplomático, se inauguró ayer la Exposición de Carreteras como un anticipo técnico-demostrativo de la importante labor que comenzarán a desarrollar, en pocos días más, el Congreso Panamericano de Carreteras, el Congreso Sudamericano de Ingenieros y la Tercera Convención de la USAI.

Esta valiosa contribución que han deseado aportar los ingenieros del continente al progreso de las vías de comunicación en América, tiene para nosotros dos aspectos principales de considerable interés. Primero, que nos dejará experiencias y demostraciones prácticas de la forma cómo deberán unirse algún día todos los países del hemisferio occidental, complementando las vías internacionales que deben aproximar nuestro intercambio comercial y nuestra cultura; y luego después, que es una significativa deferencia que han deseado tener veinte Repúblicas hermanas, eligiendo nuestra capital como sede de tres de los torneos científicos de mayor trascendencia que se hayan celebrado, persiguiendo la finalidad de la unión continental.

El Tercer Congreso Panamericano de Carreteras, cuyas ponencias técnicas están visualmente manifestadas en los diversos stands de la Exposición, con los modelados de caminos, tendidos de líneas férreas y obras de arte diversas para el transporte terrestre, se ocupará preferentemente de las superficies de fundación para los pavimentos, caminos de bajo costo, perfeccionamientos que se han introducido en la construcción de caminos, trazado de carreteras, métodos de circulación y explotación, reglamentación de los caminos de acuerdo con los Convenios Internacionales, propaganda, factores fundamentales para el financiamiento y diversos temas de carácter técnico, muchos de los cuales representan valores de alta significación experimental para nuestro país, que se encuentra recién dando los primeros pasos en lo que se refiere a una moderna y racional política caminera.

Nuestros 40.000 kilómetros de carreteras, con un tendido de menos de 400 kilómetros de vías definitivas sobre concreto, constituyen un índice excesivamente bajo y que, si bien es cierto, no puede elevarse como en Europa a causa de la difícil topografía del suelo, puede, por lo menos, modificarse con la adopción de sistemas que siendo menos costosos que el camino pavimentado, signifiquen una evolución con respecto a las carreteras pedregosas que son la pesadilla de los turistas, aún dentro de la vía longitudinal, que es la más cuidadosamente conservada.

El Primer Congreso Sudamericano de Ingeniería que tendrá su sesión inaugural el día 11, conjuntamente con el Congreso de Carreteras, abordará también interesantes aspectos de las comunicaciones marítimas, fluviales y aéreas, estudiando la construcción de puertos, la regularización del régimen de los ríos, tránsito aéreo e influencia de la meteorología en los servicios de la aviación.

Sin capacidad en un artículo de prensa para estudiar ni analizar, aunque sea someramente, la importancia de cada uno de los temas que figuran en los programas de trabajo de estos tres torneos, queremos, sin embargo, destacar la oportunidad de una de las ponencias, que se relaciona con uno de los proyectos que piensa poner en práctica la Administración actual. Nos referimos al estudio sobre las posibilidades del suministro de potencia eléctrica, centrales generadoras, líneas de transmisión, distribución y elección de frecuencias y voltajes.

La actualidad de este punto del temario, que viene a coincidir con la iniciativa del Ministro de Fomento, de crear estaciones de energía para impulsar la pequeña industria y el transporte económico de corriente, es un magnífico augurio de que nuestro país, a costa de su esfuerzo y aprovechando la técnica y especial preparación de los delegados ingenieros que nos visitan, ha de resolver en poco tiempo este gran problema vital para la población.

Podemos, por lo tanto, sentirnos profundamente halagados de una concurrencia de hermanos, que llegan hasta nosotros en el momento preciso en que el país entero se apresta a tomar, sin vacilaciones, el ancho camino recto de un progreso que ha de conducirnos, con su ayuda, a la definitiva consolidación de nuestros destinos. La gran Exposición de Carreteras podemos considerarla, por consiguiente, incendiada con los colores de todos los países de América, como un gran emblema del porvenir continental.

RECTIFICACIONES QUE CONFIRMAN

En calidad de rectificación a nuestro editorial sobre el servicio de agua potable de Santiago, nos ha enviado el señor Intendente de la Provincia, presidente de la Junta Administrativa de la Empresa, una carta que no hace sino confirmar todos y cada uno de los puntos que desea refutar.

Ante todo, nadie podría pretender hacer recaer las responsabilidades denunciadas sobre el distinguido funcionario que nos contesta, y que sólo hace siete días que se recibió del cargo. La política de organismos de esta índole se planea a diez o veinte años vista; y la atención de las necesidades que hoy sufre la población del Gran Santiago, han debido preverla los jefes y técnicos de la Empresa, cuando aún servían sólo a la pequeña ciudad de entonces.

Ademas, en ningún momento desearíamos personalizar en estas materias. No nos preocupan los nombres de quienes ocupan los puestos sino las conveniencias generales de la ciudad ante un problema de tanta magnitud para la salubridad pública como es el del agua potable.

El hecho de que sólo en 1936 haya venido a hacerse los estudios y proyectos para aumentar la provisión de agua que ya es insuficiente y vendrán a realizarse en dos o tres años más, confirma nuestro cargo de imprevisión contra la dirección de esta empresa autónoma e irresponsable. En nuestra edición de ayer, precisamente recordamos que el genial realizador del proyecto de la Laguna Negra, don Luis Lagarrigue, previó y aconsejó, al construir sus obras en tiempos del administrador Prieto Zenteno, la ampliación necesaria para el aumento de población, que era calculable mediante una simple operación aritmética.

Y esto no se hizo hasta hace dos años, cuando ya el agua no llegaba a los terceros pisos de las casas ni daba presión a los grifos de incendio.

Dice el señor presidente de la Junta que se ha mejorado el control. Lo hemos reconocido; la Empresa se ha preocupado de mejorar su control de recaudación y de alzar las tarifas en un 50 o|o. De modo que hoy día el consumidor no tiene el agua suficiente, pero debe pagar religiosamente un 50 o|o más que antes. Estamos de acuerdo, por lo menos en este punto.

Insistimos en que las clases populares no han sido consideradas en su situación económica. Las compañías de electricidad proporcionan medidores delicados y costosos mediante un módico arriendo; las compañías de teléfonos, hacen lo mismo; a las compañías de Agua Potable particulares del Norte del país se les obliga a costear ellas mismas los medidores. La Empresa de Agua Potable de Santiago obliga al consumidor a comprar medidores que, en el caso de modestos pobladores de los suburbios, valen un 25 o|o del valor del sitio, o un 50 o|o del precio de sus mejoras. Y las facilidades son irrisorias.

El agua de Santiago no es, tampoco, barata, como dice el distinguido funcionario. Dado el bajo costo de sus fuentes de aprovisionamiento, era apenas moderado; hoy es caro. Las aguas de "El Canelo", a que se alude, son más caras precisamente por la razón que invocábamos: fraccionados y anarquizados los servicios en varias empresas autónomas, el Servicio Nacional de que la red de "El Canelo" depende, ha debido hacer costosas instalaciones para aprovechar pequeñas vertientes, porque la Empresa de Santiago monopolizó a tiempo las grandes e inagotables fuentes que no ha sabido aprovechar. Todas en una sola mano serían de más económica y eficiente administración, que permitiría abaratar el consumo, por reducción de costos.

No vemos cómo puede sostenerse que no es anormal la situación de un servicio que pertenece a la Municipalidad y que, sin embargo, la autoridad local no puede controlar sino por un solo delegado, sin que tampoco el Gobierno tenga en él un control más directo y eficaz.

No parece tan difícil tampoco llegar a un acuerdo económico con el Municipio, que no recibe un centavo de utilidad de la Empresa y, en cambio, debe pagar anualmente al Fisco crecidas sumas por prestaciones como las de Carabineros y otras, que debe sacar de sus exíguas rentas.

Los propósitos de descentralización que se invocan para eludir la unificación, no favorecen tampoco el alegato de la Empresa. Por el contrario, el Gobierno está empeñado en concentrar todas las obras públicas en la Dirección General del ramo, que, en Hidráulica, como en todas las demás especialidades, tiene técnicos competentes, los mejores del país. La Administración de la Empresa de Santiago bien podría, pues, entregarse a la Dirección General de Agua Potable, que administra todas las demás de la República con gran eficiencia.

UN GRAN MAESTRO OLVIDADO

ALEJANDRO VENEGAS

El recuerdo del maestro Alejandro Venegas no está materializado en nada que signifique un acto de justicia colectiva. Ni siquiera en una edición nueva de su libro másculo: SINCERIDAD. Perdido está su recuerdo y perdida su obra, o por lo menos su impulso vital, del que arranca gran parte de nuestra evolución política y social. SINCERIDAD fué publicado en 1910. Año del centenario, año de alegría y de estridencias sobre un ambiente de mar boba. El libro SINCERIDAD cayó verticalmente sobre esas fiestas y deshizo el encanto, proyectando, con su cruda verdad, una sombra inquietante sobre el país. En SINCERIDAD entraron políticos y maestros, y de allí se sacaron muchas de las ideas y proyectos que flotaron más tarde sobre la vida nacional. Pero el autor fué perseguido. Luego silenciado. Artes sutiles y obscuras de que se valen en Chile, como en Jaen, tanto los amigos como los enemigos, para malograr los obras de valer.

Pero son varios los que han guardado el recuerdo de ese maestro ejemplar y el recuerdo vivo de su obra palpitante. Antes de 1914, fecha trágica en la historia del mundo, Venegas hablaba como un hombre de la postguerra, es decir como un desesperado que acerca su oído al corazón de la nacionalidad para escuchar los latidos cordiales. Fluía apenas un rumor de cansancio y de fatiga. Un enorme silencio pesaba sobre la vida espiritual y social, un pesado y sombrío silencio sobre la vida administrativa. Alejandro Venegas había recorrido todo el país desde mucho antes de la fecha del Centenario, a pie, a caballo, por las sendas y caminos innumerables, en tren hasta los confines remotos del territorio. Se había internado, vestido como un "gañán", en las salitreras para conocer el secreto de aquella grande explotación de riqueza natural y humana, y había bajado, tal como Baldomero Lillo, hermano en la piedad y en el amor a los que sufren, hasta el siniestro fondo de las minas.

Lo vió y lo conoció todo. Quería que los poderosos y la juventud, a la que dedicó su evangelio de desesperación optimista, conociera la gran tragedia de un país que vivía ignorante de los males que cargaba sobre sus espaldas resignadas. Venegas estaba penetrado de esa violencia muda y ceñida, que no hace alarde ni grita histéricamente, y que, por el contrario, se yergue un día cansada del abuso para enarbolar el látigo en las páginas exactas y heroicas de un libro. Todo desfila en esa obra: las malas prácticas chilenas, la enseñanza y sus desviaciones estériles, los daños causados al país por el régimen de curso forzoso, la enseñanza religiosa, la corrupción y decadencia de los partidos políticos, los males de la administración de justicia, de las instituciones armadas, y también las reformas que era urgente emprender en todos los órdenes de la actividad nacional, para salvar el organismo del mal que roía sus entrañas. Nada escapó a su terrible análisis y nada quedó fuera de la órbita de su examen. Muchos años después la realidad vino a dar plena confirmación al alerta de ese hombre, alerta que nadie quiso escuchar en su hora.

Pero nada lo recuerda. Ni un busto en bronce, un busto modesto sobre su tumba. Ni un lienzo, aquí en donde se recuerda en bustos a muchos que nada hicieron y en óleos a los que tampoco hicieron nada fundamental. Venegas está muerto, pero su obra revivió en los que la tomaron silenciosamente de sus páginas y la convirtieron en actos y en proyectos. Nada había resonado antes de la voz de Venegas con tal ímpetu y con tan desnuda y fuerte sinceridad, y nada ha resonado, en ese sentido, más tarde con tal fuerza y exactitud.

Venegas debió abandonar la cátedra que servía en un Liceo de provincia, porque tampoco encontró defensa amplia y noble. Aquellos años no eran años de efervescencia popular, y el pueblo y la juventud no sintieron, en carne propia, el latigazo que el maestro recibió sobre sus espaldas. Los hombres por los cuales se sacrificaba permanecieron mudos. Venegas no se doblegó, ni curvó sus espaldas. Resistió la miseria del ambiente, y olvidado y herido en su secreta fibra humana, fué a esconder su silencio en un pueblecito de las cercanías de Santiago. Era de la pasta de los inconformes y de los bravos. Allí enfermó y murió silenciosamente, con la serenidad de los que han hecho un gran bien. Una marea lejana rugía ya en el horizonte, en lentas oleadas, penetrada sin saberlo de su evangelio de justicia, de solidaridad, de revisión de pureza y de honradez.

Nada lo recuerda. Creemos que ha sonado la hora de hacer justicia a ese maestro cuyo libro, grande y heroico, fué el más formidable llamado a la conciencia nacional. Cuando nadie decía nada, cuando nadie se atrevía a hablar, en los años de inercia y de silencio, en los años de dejar hacer y dejar pasar, Venegas habló alto y recio. No le perdonaron su osadía todos los que se vieron retratados en sus páginas. Pero un país recupera su dignidad y su decoro cuando ejecuta actos de justicia y reparación con los que fueron ejemplares en su vida y en su obra. Esperamos que se recoja la insinuación.

DOMINGO MELFI.

De Joaquín Edwards Bello

Cómo fomentan la politiquería

La politiquería es una plaga, dice todo el mundo.

La politiquería es la ruina de Chile, repiten por ahí como loros, y todos fomentan la politiquería, cada uno a su manera.

¿Qué no?

Mire usted a la niña bonita cómo se vuelve loca por el joven que salió elegido municipal. Es el primer pie puesto en el peldaño del presupuesto.

El político es el único personaje a quien toman en cuenta, y mientras más dañino es, más le temen y mejor carne le dan para que no muerda.

Doctores, ingenieros, abogados, militares, escritores de mérito hay por docenas, a quienes nadie toma en cuenta, simplemente porque cumplen su oficio de manera independiente, esto es, fuera de la politiquería. La prensa comienza por conceder una importancia enorme a cualquiera majadería que babea un político del partido A. B o C. La cosa es tener etiqueta y filiación políticas.

La novia dice a su prometido, entre sentida y ambiciosa.

—Tú no tienes pana. Debes imitar a Fulano y a Zutano. Lo que te hace falta es ingresar a un partido.

—Yo no creo en eso, dice el novio, escéptico. A mí me parece que en Chile hay solamente dos partidos políticos: los que están medrando y los que quieren entrar a medrar.

—Bueno, pues. Tú te pasas de tonto y no saldrás de la mediocridad de tu oficio. Toma la política a manera de entretenimiento, de **hobby**, como dicen los gringos.

—Mi **hobby** es la música.

—Pues aquí cualquier remitido de un político interesa más que la Novena Sinfonía de Beethoven.

—Estás de broma.

—Te digo la pura verdad. Ya ves la carrera que hicieron tus amigos más jóvenes. Ahí tienes al Quico que no cursó segundo año y ya es todo un personaje. Porque se afilió a la Fachit.

—¿Qué es eso?

—Un partido político. Lo sabe todo el mundo. Un partido de oposición.

—¿Oposición a qué?

—A todo lo que venga. No hay oficio mejor, siempre que sea una oposición organizada, que cuente con su sede, su club, su papel de cartas adornado con membrete, su bandera y su líder.

—¿Y tú crees en eso?

—¡Cómo no voy a creer! Ahí están los resultados. Viajes a Europa, puestos bien rentados, retratos en los periódicos. Hay que saber vivir, de otra manera serás una hormiga y te pondrán el pie encima.

—Pero yo trabajo. Mi profesión me dará el sustento. Soy fabricante.

—¡Tonto! ¿No ves que en Chile no se puede hacer un par de zapatos sin color político?

—Me has convencido calugita... mañana ingreso al... ¿cómo has dicho?

—La Fachit... el partido del porvenir. Dame un abrazo.

J. E. B.

TEATRO INFANTIL

II

Fuera del teatro del niño por el niño, existe el otro espectáculo a ellos destinado, representación de adultos y que es problema no menos grave que el primero, porque como se ofrece actualmente resulta absurdo. Habría también que innovar por completo, haciéndolo liviano, en un género híbrido en que hubiera música, canto, danza, parte hablada y mimada, todo dentro del decorado feérico, siempre con participación del niño público, en refranes, en coros, en percusiones, en lo imitático. No se crea entorpecer la armonía del conjunto. El niño tiene un don maravilloso, y a la mínima insinuación sabe exactamente lo que se espera de él, lo que debe hacer. Pero por cierto que hay que borrar, y en definitiva, de los escenarios de teatro infantil, todo ese repertorio ramplón de obras fatigantes, ejemplarios ñoños, interminables parrafadas, argumentos en que se exalta la guerra, el exterminio, en que se crean atmósferas de terror y de crimen, de crueldad y odios, angustiando su almita, fomentando complejos que al correr del tiempo pueden ser el fracaso de toda una vida.

Otros dos espectáculos son queridos al mundo infantil: las marionetas y el guiñol.

Aparecerá mañana, en esta misma página, un sensacional artículo de nuestro redactor Joaquín Edwards Bello, con este título:
"Basta con el 5 de Septiembre".

Para realizarlos es preciso una larga paciencia que haga expertos. Podrecca —la más alta autoridad en marionetas— decía que cada uno de sus cuadros, de tres minutos, era ensayado seis meses por la gente especializada, que es la suya. Y entre nosotros, salvo casos particulares y excepcionales, no hay cultivadores de estos géneros.

En resumen: nada se ha hecho estable en materia de teatro infantil en Chile.

Porque lo que ha presentado la sociedad "Amigos del Arte" con intervención de Cora Bindhoff, de Mr. Stevenson y de Andrée Haas, de conciertos infantiles en el Conservatorio de Música, y de una que otra cosa individual o de conjunto, bien poco todo ello y esporádico, no satisface el imperativo de dar al niño esa otra forma para su alegría que es el teatro y que debe ser paralelo a la plaza de juego.

La Municipalidad posee un teatro infantil al aire libre en el Parque Forestal. Paralizada su obra desde meses, con un esfuerzo chiquito podría terminarse lo que falta: sanitarios, iluminación, embaldosado de la entrada y rejas de acceso. Se lo construyó en vista a las marionetas, que son un espectáculo carísimo por el montaje que implican, por el personal técnico que requieren, por la calidad artística de la dirección. Según cálculos, serían necesarios más de cincuenta mil pesos para echarlas a andar. Y de seguro que irían al fracaso. Preferible es terminarlo, habilitando el escenario para teatro hablado y de una vez por todas ponerlo a disposición de los niños.

La "Sociedad Amigos del Arte" hizo lo indecible por conseguirlo, para presentar sus espectáculos infantiles de fin de año. Se estrelló siempre contra la negativa tenaz del entonces Alcalde. Y hasta el momento presente —dejando que corran los meses en que las condiciones del tiempo permiten el teatro al aire libre— nada se ha hecho y ahí está, a la par que las plazas de juego, sin gloria ni pena, con más pena que gloria, como si su finalidad fuera ser contemplado por las ventanas polvorientas del Palacio de Bellas Artes.

La Municipalidad tiene la obligación de ocuparse del teatro infantil, al igual que de las plazas de juego. Hacer de este recinto, bajo la dirección de un Consejo, en que hubiera un artista plástico, un escritor, un músico y un médico especialista en psicología infantil, más una maestra de gimnasia pre escolar, como administradora, hacer de este recinto, digo, otro reducto de alegría. Y a la vez que allí se fuera realizando el teatro del niño por el niño, que se realizaran también y periódicamente, en el Teatro Municipal y en el Estadio, grandes espectáculos gratuitos, conciertos, festivales de danza y de gimnasia, teatro, circo, etc., todo ello encauzado a ser agüita fresca para la sed de belleza y de gozo que padece nuestro niño. Porque se subentiende que en todo lo que al mundo infantil se entregue, habrá un contenido de estética y de educación que haga de él, en ese futuro que ahora apunta en un alba magnífica en la hora presente, el ciudadano que nuestro Chile necesita para su cabal grandeza.

Y si la Municipalidad por falta de fondos, por falta de personal competente o por lo que sea, no puede hacerlo, debe entregar la tuición de estas pertenencias —plazas de juego y teatro— a un organismo competente que dé vida a estos servicios que, coordinados, bien podrían llamarse: Departamento de Recreación Infantil.

MARTA BRUNET

La Compañía Chilena de Teléfonos

No se trata esta vez de comentar el mal servicio ni de señalar los cobros indebidos que, según la Compañía, han contado con la aprobación de los representantes que el antiguo Gobierno tenía en ella.

Queremos referirnos a un asunto de gravedad indudable, que la opinión pública no puede mirar con indiferencia.

Se ha descubierto en la Dirección General de Investigaciones —y se ha dado la noticia oficial a la prensa— un servicio completo de control a las comunicaciones privadas entre ciertas personas que el Gobierno tenía interés en vigilar. Las instalaciones fueron hechas, indudablemente, por la Compañía, ya que no es dable suponer que en la oficina de investigaciones haya técnicos en esta materia.

Entendemos que la ley garantiza la inviolabilidad de las comunicaciones telefónicas, como lo hace con la correspondencia y con el telégrafo. Y la Compañía extranjera con nombre chileno que gana sumas astronómicas haciendo mal el servicio que le señalan los Reglamentos, se convirtió en cómplice complacido y condescendiente ante las insinuaciones ilegales del régimen que felizmente se fué.

Esto es intolerable, y el nuevo Gobierno está en la obligación de tomar todas aquellas medidas que pongan atajo definitivo a los verdaderos desmanes de esta Compañía extranjera.

Los suscriptores creen que sus comunicaciones gozan de la reserva que les garantizan la ley y el contrato con la Compañía, y no pueden aceptar las docilidades de la gerencia de una empresa de utilidad pública, que no sabe resistir presiones extrañas que atropellan la ley y el derecho de sus abonados.

¿No habrá llegado el momento de pensar seriamente en la nacionalización del servicio telefónico?

UN HISTORIADOR VENEZOLANO

DON VICENTE DAVILA

Hace pocos días ha llegado a Chile y se encuentra actualmente en esta capital, el historiador venezolano don Vicente Dávila. Es el Director del Archivo Nacional de Caracas, y puede decirse, con toda exactitud, que es su verdadero organizador y creador. Venezuela no es un país en el cual el género histórico haya sido cultivado con un sentido de especialidad como en nuestro país o en México. El fundador de los estudios históricos en esa República, que ha dado a América sus más grandes hombres, tales como Bolívar, Miranda, Sucre y Bello, fué un lingüista admirable cuya obra literaria pertenece más bien a la España que a su propia patria. Nos referimos a Rafael María Baralt, el escritor de impecable corrección y lleno de tan acentuado sentido artístico. Baralt fué autor de un "Diccionario de Galicismo" que, a pesar de haber sido compuesto en la primera mitad del siglo XIX, sigue gozando de un mérito indiscutible. No ha sido reemplazado ni se ha intentado después una obra semejante. La concepción de Baralt para apreciar el galicismo es demasiado estricta, rígida, y, como tal, exagerada. Pero, a pesar de todo, fundó una doctrina. Así también creó en su país la literatura histórica. De él descienden todos los historiadores venezolanos que, sin ser muchos, son sólidos en la investigación y en el estudio de las fuentes. Gil Fartoul es el principal. En otro orden de estudios, le siguen el doctor Dávila, Manuel Sánchez y González Guinau. No pueden omitirse tampoco los nombres de Vallenilla y Lanz y de Vicente Lecuna.

El doctor Dávila representa, en cuanto historiador y sociólogo, más bien al tipo del erudito que comprueba pacientemente los hechos, que el audaz interpretador de teorías o de hipótesis. Sus libros, y su obra literaria e histórica son numerosos, tienden a una finalidad documental. Es la parte constructiva con que ha concurrido a los estudios de la nacionalidad venezolana. Su mismo carácter de Director del Archivo Nacional de Caracas, lo ha hecho buscar esa orientación analítica. Está bien en ella, y ha servido la cultura de Venezuela con un gran desinterés. Le debe América la publicación del "Archivo del General Miranda". Es cosa suya personal. Le debe su patria la exhibición pública de documentos que significan la formación certera de juicios sobre el pasado de la sociabilidad venezolana.

Lo quisiéramos menos enamorado de los grandes hombres de su tierra. Bolívar no es un dios. Es un hombre y debe y tiene que estudiársele desde ese aspecto. Miranda no alcanza las proyecciones del genio, y debe medírsele con una vara humana. No es necesario caer en estas exageraciones. Deseamos ver los sujetos que hacen la historia con su material humano tan deleznable como fué.

GUILLERMO FELIU CRUZ.

Problema de la vivienda será abordado mañana

Con este objeto se efectuará una reunión en la Caja de la Habitación Popular

7,000 CASAS

De acuerdo con los deseos de S. E. el Presidente de la República y la resolución del Consejo de Gabinete, el Ministro del Trabajo, don Antonio Poupin, resolvió enfocar el problema de la vivienda que consulta una cuota mínima de siete mil casas anuales para obreros y empleados.

Al efecto, mañana se verificará, presidida por el Ministro, una importante reunión relacionada con este problema. Esta reunión se celebrará en la Caja de la Habitación.

Lapiceras Fuente
Pelikan, Parker, Waterman, etc.
"De la más fina, a la más económica".
CASA ZAMORANO Y CAPERAN
COMPAÑIA N.o 1015.
TELEFONO N.o 80727.

NUEVA PARCELACION
80 PARCELAS A 15 MINUTOS DE SANTIAGO.
FUNDO SANTA ANA DE CHENA
Tengo orden de parcelar este acreditado Fundo, ubicado entre Maipú y Marruecos, con frente al camino pavimentado.
Son 489 hectáreas, planas, abundantemente regadas (un regador por cada 10 hectáreas), aptas para todo cultivo, especialmente plantaciones frutales, viñas, chacras, trigo, cebada etc. Debido a la abundancia del agua, hoy están dedicadas a la siembra de trébol y alfalfa, explotación fácil, segura y remunerativa.
Hay parcelas de todas dimensiones, desde 2 hectáreas. Los precios fluctúan según la ubicación, comenzando por $ 12,000 la hectárea.
Mi oficina, como en sus 40 parcelaciones efectuadas en los últimos 5 años, ejecuta bajo su responsabilidad la repartición de las aguas, los caminos ripiados y entregará cada lote cerrado con 5 hebras de púa en postes de roble pellín.
Acepto compradores por intermedio de las Cajas de Previsión, encargándome de la tramitación de las solicitudes.
Para visitar las parcelas y obtener mayores datos, dirigirse a Bandera 168.
CARLOS OSSANDON G.

REEDUCADOR DEL INTESTINO
Los fermentos lácticos que contiene el Intestinol desinfectan el intestino evitando las fermentaciones y, en consecuencia, todas las enfermedades derivadas de esta anormalidad que tantos trastornos ocasiona en el organismo.
La acción mecánica del agar-agar, una de las bases del Intestinol, permite que los movimientos peristálticos se produzcan normalmente y regularicen el buen funcionamiento de este órgano, manteniendo el cuerpo desocupado, sin IRRITAR como sucede con los purgantes.
INTESTINOL GEKA
NO ES PURGANTE

A TODA PERSONA
que hubiere ensayado quitarse las espinillas, manchas o granos del cutis por los metodos corrientes sin resultado, les recomendamos el sencillo tratamiento de tomarse "Un Purgante de Jayne" (3 píldoras del Dr. Jayne en un sobre amarillo sellado por sólo 40 ctvs.). Con este tratamiento muchas personas por todo el mundo se aseguran la conservación de un cutis sano. Las Píldoras del Dr. Jayne contienen ingredientes vegetales de gran pureza y son garantizadas por los grandes laboratorios de Dr. Jayne & Son, Inc., fundados en 1830, de los más antiguos y prestigiosos del mundo entero.
(Base: goma gutta, coloquíntida, aloína, masa azul, ruibarbo).

ÑUÑOA

40.000. ENTRE Avdas. HOLANDA y Chile-España, casa de un piso, con hall comedor, 2 dormitorios, baño, dependencias, jardín, patio con árboles. Deuda 8.000. Ossandón.

50.000 INMEDIATO A MANUEL Montt, cerca de Irarrázaval, casa un piso, bien tenida, comedor, 3 dormitorios, baño dependencias patio y parrón. Deuda 20.000. — Bandera 168.

52.000. ENTRE SAN JOSE Y VILLaseca, casa un piso, comedor, escritorio, 3 dormitorios, baño instalado dependencias patio y parrón. Deuda 13.000 Ossandón.

70.000. TEGUALDA, CASA UN PISO, bien tenida living, comedor, 4 dormitorios, baño instalado, dependencias, jardín, parrón, 2 patios. Deuda 5.000. Bandera 168.

85.000. SANTA ISABEL, CERCA de Vicuña Mackenna, casa un piso, comedor, salón, escritorio 3 dormitorios, baño, dependencias, jardín, 2 patios, parrón. Deuda: 9.000. Ossandón.

85.000. ENTRE ANTONIO VARAS y Manuel Montt inmediatos Irarrázaval, bungalow moderno rodeado de jardines living, comedor, 3 dormitorios baño, dependencias, jardín patio. Bandera 168.

87.000. ENTRE Av. IRARRAZAval y Bolívar, casa quinta, un piso, con frente a 2 espléndidas avenidas, living, comedor 2 dormitorios, dependencias, arboleda jardín. Deuda 45.000. (transferencia pagada). Ossandón.

100.000 INMEDIATO A LA PLAza Suñoa, chalet de 2 pisos, living con chimenea comedor, 4 dormitorios, baño instalado, dependencias, jardín, patio con árboles entrada de auto. Deuda 40.000. Bandera 168.

100.000 AVENIDA IRARRAZAval, inmediato Salvador, casa bien tenida, galería, comedor, salón, 3 dormitorios baño instalado, cocina a gas instalada, dependencias jardín, patio con parrón. Ossandón.

105.000. Av. ANTONIO VARAS, antes de Irarrázaval, bungalow moderno rodeado de jardín: 12 50 por 38 mts. Recibos, escritorio, 2 dormitorios, baño instalado, dependencias, arboleda parrón, garage. Deuda 55.000. Ossandón.

110.000. CALLE SUCRE 2 CUAdras de Pedro de Valdivia, chalet nuevo, recién terminado, 320 m2. de terreno. Recibos, chimenea, 3 dormitorios baño instalado, dependencias, jardín. Bandera 168.

110.000. SAN JOSE. PROXIMO Pedro de Valdivia e Irarrázaval, bungalow moderno, rodeado de jardín. Recibos, 3 dormitorios, baño instalado, dependencias, gallinero, patio. Ossandón.

120.000. INMEDIATO AL COLEgio de las Monjas Francesas bungalow recién terminado, con calefacción central, living, comedor, 3 dormitorios, baño instalado, dependencias, jardín patio, entrada de auto. Bandera 168.

130.000. AVENIDA JOSE D. CAñas, esquina, chalet moderno, living, comedor escritorio 4 dormitorios, baño instalado, dependencias, jardín, patio y garage. Deuda 32.000. Ossandón.

135.000 UN PASO DE LA GRAN Avenida Sur, que va al Estadio Nacional, chalet moderno, dos pisos, 630 mts. de terreno. Recibos, escritorio, 3 dormitorios baño instalado, edificio independiente para la servidumbre, jardín parrón, entrada de auto, etc. Deuda 40.000. Bandera 168.

145.000. ENTRE Av. HOLANDA Y Washington, chalet de 2 pisos, rodeado de 1.240 m2. de jardines, arboleda, parrón 2 halls, living, comedor, escritorio 5 dormitorios, baño instalado, toilette de visitas, dependencias, garage piscina. Deuda 35.000. Bandera 168.

150.000 AVENIDA JOSE D. CAñas, chalet moderno rodeado de jardines, hall living, comedor, escritorio galería, 4 dormitorios baño instalado, closets, dependencias, parrón, árboles frutales, entrada de auto. Deuda 80.000. Ossandón.

150.000. AVENIDA IRARRAZAval, antes de Salvador, casa moderna, de 2 pisos muy bien tenida, Hall, living con chimenea, comedor escritorio, todo con parquets, 4 dormitorios, 2 baños instalados, dependencias, jardín, patio, garage. Facilidades de pago. Bandera 168.

150.000. PEREZ CANTO. CASA moderna, con 1.200 m2. de jardines, arboleda parrones. Amplio living, comedor galería, 5 dormitorios 2 baños instalados, dependencias, garage. Deuda 26.000. — Ossandón.

150.000, POBLACION DEL BANCO de Chile chalet nuevo, 2 pisos, aislado, hall, living, comedor, 3 dormitorios, baño instalado, closets, dependencias terrazas, jardín, patio y entrada de auto. Deuda 55.000, Bandera 168.

165.000. AVENIDA ANTONIO VAras, esquina, inmediato a Irarrazaval, chalet moderno, 2 pisos, muy bien tenido e independiente. Living con chimenea, comedor, escritorio 4 dormitorios, baño instalado, toilette de visitas, dependencias, jardín parrón, garage con pieza de chofer. Ossandón

160.000, Av. SALVADOR. INMEdiato Irarrázaval, chalet moderno, recién terminado, dos pisos, 11,50x44 mts. Recibos, escritorio, 3 dormitorios baño instalado, toilette visita terraza, dependencias, jardín, garage. Deuda 75.000. Ossandón.

160.000. PROXIMO A LA PLAZA Suñoa chalet de dos pisos, con renta: 15,20x40 mts. Recibos, 4 dormitorios 2 toilettes instalados, closets, dependencias, jardín, garage. Deuda 60.000. Bandera 168.

170.000, Av. RIO DE JANEIRO, 2 cuadras de Irarrázaval bungalow moderno rodeado de jardín, 20x60 mts. Recibos, chimenea, 3 dormitorios baño instalado, dependencias, parrón, gallinero. Ossandón.

170.000, MONSESOR EYZAGUIrre, próximo Irarrázaval, casa de renta, esquina, compuesta de dos casas y un local con casa habitación: 25x19 mts. Renta anual: $ 16.200. Bandera 168.

170.000.— INMEDIATO A IRArrázaval, antes de Av. Holanda, bonita y elegante casa moderna, de un piso, living con chimenea, comedor, 4 dormitorios, 3 baños instalados, dependencias, subterráneo, jardín, parron, arboles frutales, garage. Superficie: 1.101 m2. Deuda: 55.000.— Bandera 168.

175.000.— AVENIDA PEDRO DE Valdivia, entre la Plaza y Av. Irarrázaval, chalet moderno, salón, living con chimenea, comedor, escritorio, 3 dormitorios, baño instalado, toilette de visitas, dependencias, patio, parron, jardín, garage. (3 o/o pagado). Deuda: $5 mil.— Bandera 168.

180.000.— A UNA CUADRA DE LA Plaza Suñoa, chalet recién terminado, 2 pisos, living con chimeneas, comedor, escritorio, 4 dormitorios, 2 baños instalados, toilette de visitas, dependencias, jardín, patio con árboles y parron, garage y terraza. Tiene deuda. — Ossandón.

185.000.— POBLACION BANCO DE Chile, lado carros, chalet esquina, recién terminado, living con chimenea, comedor, 4 dormitorios, 2 baños instalados, toilette de visitas, dependencias, jardín, arboleda, garage, terraza.— Bandera 168.

190.000.— INMEDIATO A IRArrázaval, antes de Macúl, chalet moderno (22 x 61 metros), 2 livings, chimenea, comedor, costurero, 3 dormitorios, baño instalado, toilette de visitas, galería, closets, terraza, jardín, árboles frutales, garage. Deuda: 66.000.— Ossandón.

200.000.— MUY INMEDIATO AL Estadio Nacional, bungalow esquina, 1.575 m2. Hall, comedor, salon, 3 dormitorios, baño instalado, dependencias, jardín, arboleda. Deuda: 115.000.— Ossandón.

225.000.— INMEDIATO A SEMInario, antes de Irarrazaval, chalet moderno y elegante; living con chimenea, comedor, escritorio, toilette de visitas, 4 dormitorios dos con parquets, 3 baños instalados, dependencias, subterráneo, jardín, parron, arboles frutales, garage. Superficie: 1.101 m2. Deuda: 55.000.— Bandera 168.

220.000. — AVENIDA MANUEL Montt, casquinta, un piso (32 x 145 metros), comedor, salon, escritorio, 4 dormitorios, baño instalado, dependencias, arboleda, parrón, gallineros, galpon de 30 mts. Tiene renta. Deuda: 65.000 y facilidades.— Ossandón.

220.000.— INMEDIATO A IRArrázaval y Antonio Varas, bungalow moderno, esquina, living con chimenea, comedor, escritorio, 3 dormitorios, 2 baños instalados, dependencias, amplia terraza, baño instalado de empleadas, jardín, patio con frutales, garage para 2 coches.— Bandera 168.

230.000.— A MEDIA CUADRA DE Pedro de Valdivia, entre la Plaza e Irarrázaval, residencia moderna y elegante, con calefaccion central y parquets, recien terminada, rodeada de terreno para jardines (15.50 x 43 metros). Vestibulo, living, amplio comedor, escritorio, hall, 4 dormitorios, 2 baños instalados, toilette de visitas, amplia terraza con linda vista, dependencias, subterráneo, entrada de auto. Deuda: 132.000.— Ossandón.

250.000.— A UNA CUADRA DE Pedro de Valdivia, entre la Plaza e Irarrázaval, casquinta, esquina, 2.000 m2. Hall, comedor, 5 dormitorios, baño instalado, dependencias numerosas, entrada de auto.— Bandera 168.

270.000.— AVENIDA IRARRAZAval, antes de la Plaza, casquinta (21 x 114 metros), 2 halls, living con chimenea, comedor, salón, escritorio, porch, comedor, 4 dormitorios, 2 baños instalados, numerosas dependencias, piscina, garage para 2 coches.— Ossandón.

285.000.— INMEDIATO A LA PLAza Suñoa, casquinta, esquina, 3.780 m2. Gran hall con chimenea, comedor, escritorio, 3 dormitorios, 4 baños instalados, numerosas dependencias, entrada de autos. Deuda: 32.000.— Bandera 168.

290.000.— AVENIDA IRARRAZAval, regia residencia de todo lujo y confort, rodeada de 2.000 m2 de parque, piscina, parrón, glorietas con frente 3 calles; calefacción central y parquets, servicio de citófonos, bar, living, comedor, escritorio, pieza de juego, costurero, salon, 4 dormitorios, baños instalados, dependencias, terraza, mirador, subterráneo, garage para 2 coches. Facilidades de pago.— Ossandón.

1.200.000.— AVENIDA PEDRO DE Valdivia, lujosa residencia moderna, rodeada de 4.300 m2 de parque y arboleda. Calefaccion central y parquets, 2 halls, extenso living, comedor ld., 2 salones, escritorio, 6 dormitorios, pieza de vestir, 4 baños de lujo, dependencias numerosas, terrazas, garage para 2 coches, subterráneo, etc. Bandera 168.

LOS GUINDOS

80.000.— A 2 CUADRAS DE IRArrázaval, bungalow moderno, con living, comedor, 3 dormitorios, baño instalado, dependencias, jardín, arboles frutales, garage. Tiene renta. Deuda: 12.000.— Ossandón.

80.000.— A 2 CUADRAS DE LA Plaza Egaña, casa un piso, bien tenida, hall, galería, comedor, 4 dormitorios, baño instalado, dependencias, jardín, arboleda y garage. Deuda: 30.000. — Bandera 168.

100.000.— A UN PASO DE LA Plaza Egaña, bungalow moderno, rodeado de jardines, parrón y frutales. Living con chimenea, comedor, 4 dormitorios, baño instalado, cocina a gas instalada, dependencias, terraza, entrada de auto. Deuda: 55.000.— Ossandón.

120.000.— INMEDIATO A LA AVEnida Egaña y con frente a 3 calles, casaquinta, un piso (80 x 70 metros). Living con chimenea, galerías, comedor, 4 amplios dormitorios, baño instalado, dependencias extensa terraza, jardín, arboleda, viña, parrones, gallineros etc. Deuda: 40.000.— Bandera 168.

140.000.— A 2 CUADRAS DE IRArrázaval, chalet moderno, rodeado de 750 m2 de jardines, arboleda, parrón, hall, living con chimenea, comedor, 3 dormitorios con closets, baño instalado, cocina a gas instalada, dependencias, gallineros, garage. Deuda: 20.000. (Libre del 3 o/o).— Ossandón.

180.000.— AVENIDA OSSA, CHAlet rodeado de 4.600 m2 de jardines, arboleda, parrones, galerias, 2 halls, salón, escritorio, 4 dormitorios, baño instalado, dependencias, garage. Tiene renta. Deuda: 92 mil.— Bandera 168.

280.000.— A 4 CUADRAS DE LA Plaza Egaña, bungalow moderno y confortable, rodeado de 4.500 m2 de hermoso jardín, arboleda, parrones, gallineros modelos Hall, living con chimenea, comedor, 4 dormitorios, guardaropa, escritorio, 2 baños instalados, dependencias, lavandería, zotanos, 4 piezas en altos, bodega, terraza grande, garage. Deuda: 60.000.— Ossandón.

MACUL

118.000.— EXEQUIEL FERNANdez, bungalow moderno, rodeado de 1.500 m2 de jardines, arboleda, parrones, Living con chimenea, comedor, escritorio, 3 dormitorios, baño instalado, dependencias, garage. Deuda: 60 mil.— Bandera 168.

150.000.— AV. MACUL, CHALET moderno, 2 pisos, rodeado de 2.500 m2 de jardines arboleda, parrones Living, comedor, escritorio, 4 dormitorios, baño instalado, dependencias. Tiene deuda — Ossandón.

170.000.— INMEDIATO AL ESTAdio Nacional, bungalow moderno, rodeado de jardines, porch, living, comedor, galería, escritorio, 2 dormitorios, baño instalado, cocina electrica instalada, dependencias, garage con pieza de chofer. Deuda: 93.000.— Bandera 168.

200.000.— AVENIDA MACUL, BUngalow moderno, rodeado de 3.500 m2 de jardines, arboleda, parrones. Living con chimenea, comedor, escritorio, 5 dormitorios, baño instalado, dependencias, patio, mediterraneo. Deuda: 20.000.— Ossandón.

250.000.— AVENIDA MACUL, Chalet rodeado de 4.000 m2 de jardines, arboleda, parrones, amplias galerias, comedor, salón, escritorio, 7 dormitorios, 2 baños instalados, dependencias, garage. Deuda: 100.000.— Bandera 168.

400.000.— AVENIDA MACUL, inmediato a Irarrázaval, chalet de 2 pisos, rodeado de 3.900 m2 de jardines, arboleda, parrones, 2 halls, living, 2 comedores, escritorio, salón, sala de billar, sala de estudio, cuarto, 6 dormitorios, 3 baños instalados, toilette de visitas, dependencias numerosas, terraza, casita cuidador, garage, pieza de chofer. Deuda: 72.000. Ossandón.

450.000.— AVENIDA MACUL, esquina, chalet moderno, rodeado con 6.700 m2 de jardines, arboleda frutal y de sombra, parrones, Amplio living, comedor, salón, escritorio, 5 dormitorios, baño instalado, toilette de visitas, dependencias. Entrada de auto. Deuda: 100 mil.— Bandera 168.

CARLOS OSSANDON G. -- BANDERA 168 -- CASILLA 1080

Gran Ocasión TRASMISOR

250 W, onda larga o corta, corriente alterna o continua, dos platos con pick-up de alta fidelidad, en perfecto estado. Tratar:
SAN ALFONSO 10.
17 En.

28) MUEBLES Y MENAJES EN GENERAL

¡¡NO PAGUE EL LUJO!! Aproveche la gran liquidación de muebles modernos, estilos última creación que ofrece Fábrica "Las Delicias". Oportunidad para comprar bueno, a bajísimos precios. Alameda 3035. 31 En.

¡NOVIOS! ¡SEÑORAS! Amuebles su casa con elegancia y confort, a bajísimo precio, con grandes facilidades, sin recargo. Mueblería Rosenblatt, Bandera 530. 31 En.

¡¡¡ATENCION!!! COMPRE SUS muebles nuevos o usados, de ocasión. Máquinas "Singer". Grandes facilidades pago, únicamente: San Diego 1877. 31 En.

POR AUSENTARME DEL PAIS regalo todas las existencias de muebles. ¡¡¡Aproveche!!! Delicias 1158. 9 Enero.

¡¡NO PAGUE EL LUjo!! Aproveche la gran liquidación de muebles modernos, estilos última creación que ofrece Fábrica "Las Delicias". Oportunidad para comprar bueno, a bajísimos precios. Alameda 3035. 31 Dic.

¡¡VERANEANTES!! COMPren sus catres y ropa de cama en La Familia. Delicias 2698. 31 En.

MUEBLES PARA COCINA, NO olvidar. Carmen 467. 1.o Feb.

BAÑOS DE VAPOR ELECTRIcos, plegables. O'Higgins 1158. Santiago. 18 En.

POR VIAJE VENDO AMOBLAdo dormitorio, comedor, hall y varios. San Ignacio 842. 10 En.

VENDO AMOBLADO HALL, sillas comedor, mesas correderas. Av. Bilbao 1206. 9 En.

$ 350, DORMITORIOS, OTRO $ 580; amoblado comedor, $ 520; hall confortable, salita, marquesa, colchones, ropero $ 140, mesas, sillas, vendo urgentísimo. Lira 933. 22 En.

DORMITORIOS, COMEdores, sillas, mesas, muebles sueltos. Fábrica Nacional de Muebles. San Diego 1371. 15 En.

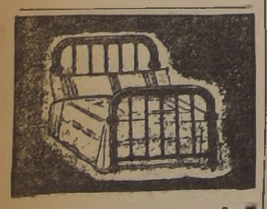

¡Veraneantes!
Colchones, somieres, sobrecamas y toda clase de ropa de cama a precios bajísimos
Descuentos a residenciales y pensiones
Almacenes Alameda
DELICIAS 2340

ARTICULOS
para novias, bautizos, comunión, coronas y flores.
Casa Especialista
SAN DIEGO 77.

31) MOTORES, MAQUINARIAS Y ARTICULOS ELECTRICOS

MAQUINARIAS MINERAS, Fabricación de toda clase de maquinarias. Molinos, chancadoras, clasificadoras, alimentadores, máquinas de flotación, etc. Datos y presupuestos: Av. Errázuriz 3004. Casilla 4115. Fundición de Acero "Sima". 31 En.

EQUIPOS AUTOGENOS, ELECtricos "Original Müller". Av. Vicuña Mackenna 126, interior. 17 enero

VENDO OCASION MOTORES continuo H. P. 8. Matucana 17. 8 En.

32) NEGOCIOS E INSTALACIONES,

Compran y venden

VENDO CAFETERIA Y CERVEcería. Tucapel 3180. 18 enero

VENDO FRUTERIA. VERDUlería, acreditada, gran clientela. Cumming 835. 9 En.

VENDO INSTALACION PELUquería moderna. Nataniel 912. 10 En.

POR NO PODER ATENDER, vendo bar-cabaret. Artesanos 921. 9 En.

29) MATERIALES DE CONSTRUCCION

CEMENTO MELON, SACK. 31 En.

FIERRO ACANALADO GALVAnizado. Morandé 817. 31 En.

ZUNCHOS LISOS, AMPOLLAdos, donde Sack. 31 En.

PINTURA EN PASTA. 31 En.

FIERRO REDONDO, CONStrucción. Sack. 31 En

FIERRO GALVANIZADO, Liso. San Pablo 1178. 31 En.

PARA FIERRO SACK. 31 En.

S. SACK BARRACA FIErro. San Pablo 1179. Morandé 817. Precios bajos. 31 En.

¡¡¡HUERFANOS 1264!!! SE LIquida todos los materiales de esta demolición. 8 En.

PARA PUERTAS, CORTINAS. San Diego 1458. 18 enero

CONTRA DOLOR DE CABEZA: ¡¡Obleas Chinas Li-Wu-Pat!! 25 En.

PUERTAS, VENTANAS, GALErías, mamparas, surtido más completo en plaza lista para entrega y también sobre medida. Despachamos provincia. Grandes Talleres Fénix. Delicias 739. 9 en.

¡¡¡ZINC USADO PARA TEcho!!! Avda. General Bustamante 772, teléfono 45184. 18 En.

¡¡¡VIGAS PINO, FIERRO, TEcho, roble diversas medidas!!! Tablas piso, cielo, roble y laurel 1|2 1 x 10, rejas para ventanas, puertas, ventanas, etc. San Diego 1671, teléfono 51000. 8 En.

¡¡¡PINO LARGO PARA PAlas!!! Avda. General Bustamante 772, teléfono 45184. 18 En.

¡¡DEMOLICIONES!!! VENTA de materiales para construcciones. Avda. Gral. Bustamante 772. Teléfono 45184. 18 En.

GRAN DEMOLICIO CATEdral 2884. Puertas, ventanas, tablas, vigas, roble, pino, ladrillos. Precios sin competencia. 16 En.

CAÑONES FIERRO FUNDIDO, de 4", importados, grueso, $ 45, delgado $ 28. Avda. Irarrázaval 2623. 8 En.

30) MAQUINAS REGISTRADORAS. ESCRIBIR Y COSER

MAQUINAS COSER SINGER ocasión, vendo. San Diego 276. Repuestos, agujas, composturas. Atiendo domicilio. Teléfono 87590. 31 Enero.

TALLER TECNICO PARA REparaciones de Máquinas de Escribir, sumar y calcular. Monjitas 654, Teléfono 84482. 16 Enero

COMPRO MAQUINA COSER, voy domicilio. Lira 933. Teléfono 51370. 22 En.

VENDO OCASION ROMANA Fawer 500 kilos. Matucana 17. 8 En.

31) MOTORES, MAQUINARIAS Y ARTICULOS ELECTRICOS

¡¡¡MOTORES ELECTRICOS!!! Dinamos, ocasión. San Diego 222. 31 En.

HARNEROS (PLANCHAS PERforadas), para agricultura, molinos, minas, gran stock, y sobre medida. Ofrece: Fábrica Looser. Cumming 861. 9 Enero.

34) OPERARIOS Y OBREROS BUSCADOS

CONTRA RESFRIOS: ¡OBLEAS Chinas Li-Wu-Pat!! 25 En.

COSTURERAS NECESITA FAbrica. Carrera 601. 10 enero

SE NECESITAN PLATINADOras, Cristalerías de Chile. Vicuña Mackenna 1348. 8 En.

NECESITO PELUQUERO Bascuñán 1984. 8 En.

NECESITO COSTURERA TEJIdos a máquina. Calle Tocornal 1812. 9 En.

FABRICA DE CALZADO, NEcesita buenos cortadores de cuero y forros, para Goodyear y Plantilla. Gálvez 1043. 10 En.

AYUDANTA ADELANTADA, medas, necesito. Chacabuco 23. 8 En.

LAVANDERIA FRANCO-ESPAñOLA, Huérfanos 2674, necesita camisera, aplanchadora, ropa fina y pañera, pago buen precio. 10 En.

35) OBJETOS Y ANIMALES PERDIDOS

HABIENDOSE EXTRAVIADO el certificado N.o 3775, de Ester Betancourt, de la Caja Nacional de Ahorros, queda nulo por haberse dado el aviso correspondiente. 8 En.

HABIENDOSE EXTRAVIADO la libreta 545213, de Emiliano Ureta, con esta fecha queda sin valor por haberse dado el aviso correspondiente. 9 En.

HABIENDOSE EXTRAVIADO el título N.o 2210 del Stade Francais a nombre del señor Sydney Lawrence, se da el presente aviso por haber quedado nulo. 9 En.

HABIENDOSE EXTRAVIADO una libreta N.o 2147 de la Caja de Crédito Popular, queda nula por haberse dado el aviso correspondiente. Grajales 2751. 8 En

36) PROPIEDADES COMPRAN

PARA IMPORTANTE COMPAñía financiera compro casa, cualquier parte de la capital. Alfredo Gutiérrez. Huérfanos 1153. 10 En.

SEÑORES PROPIETARIOS, tengo muchos compradores por casas chicas; antes de vender consulte mi Oficina. Anticipo dinero. Alfredo Gutiérrez. Huérfanos 1153. 10 En.

37) PROPIEDADES VENDEN

Casas, Sitios y Chalets

SE VENDEN EN MAIPO, DE Buin, con grandes facilidades de pago, veinte propiedades, desde dos mil pesos ($ 2.000), hasta sesenta mil pesos (60,000), con o sin edificio.. Dirección informativa: Buin a Maipo, Avda. Clemente Díaz N.o 523. 10 en.

45.000, COPIAPO, CASITA CHIche, cinco habitaciones, dependencias, gas y alcantarillado. Alfredo Gutiérrez. Huérfanos 1153. 10 En.

65.000, SAN LUIS DE FRANCIA, edificio recién construido, seis habitaciones, dependencias, alcantarillado. Alfredo Gutiérrez. Huérfanos 1153. 10 En.

$ 27.000, BELLAVISTA 0915, tres habitaciones, baño de ducha, cocina, patio, plantaciones; fachada ladrillo, alcantarillado, agua, luz. Tranvías y góndolas 9. 11 En.

Artículos de Aseo
ESCOBAS TRES COSTURAS, $ 2.00
Alameda N.o 51
Fábrica:
GRAN AVENIDA N.o 5731
TELEFONO 52287

OPTICA ROTTER
ANTEOJOS Y LENTES ENCONTRARA a cualquier PRECIO.
AHUMADA N.o 268.
8 En.

37) PROPIEDADES VENDEN

Casas, Sitios y Chalets

65.000, ARCADIA, BUNGALOW nuevo, seis habitaciones, dependencias, baño, gas y alcantarillado. Alfredo Gutiérrez. Huérfanos 1153. 10 En.

27.000, CONCON, CASITA DE ladrillo, cinco habitaciones, dependencias, patio, frutales. Alfredo Gutiérrez. Huérfanos 1153. 10 En.

52.000, PROGRESO, SITUAción central, seis habitaciones, dependencias, especial para renta. Alfredo Gutiérrez. Huérfanos 1153. 10 En.

45.000, AVENIDA CHILE, LInda casita, construcción nueva, cuatro habitaciones, dependencias y buen patio. Alfredo Gutiérrez. Huérfanos 1153. 10 En.

45.000. CUEVAS, CASA DE LAdrillo, bien tenida, cinco habitaciones, dependencias. Alfredo Gutiérrez. Huérfanos 1153. 10 En.

60.000, RECOLETA, CASA ESquina, con local, cinco habitaciones, dependencias. Alfredo Gutiérrez. Huérfanos 1153. 10 En.

37.000, SEVILLA, CONSTRUCción sólida, seis habitaciones, dependencias, 17.000 contado, saldo 83 mensuales. Alfredo Gutiérrez. Huérfanos 1153. 10 En.

37) PROPIEDADES VENDEN

Casas, Sitios y Chalets

40,000, MAIPO, CASA ESQUIna, local para negocio, cinco habitaciones, patio, entrada independiente. Alfredo Gutiérrez. Huérfanos 1153. 10 En.

6.630 METROS, CON PEQUEña construcción, Población Nueva España. Calle Colón frente Plaza Castelar, de oportunidad. Tratar: Avda. Matta 1052. 8 En.

3.000 METROS, SITIO CERRAdo con pequeña construcción. San Antonio (Barrancas). Oportunidad. Tratar: Avda. Matta 1052, Santiago. 8 En.

4.000 METROS, FRENTE A TEjas Verdes, de oportunidad en Llo-Lleo. Tratar: Avda. Matta 1052, Santiago. 8 En.

VENDENSE PROPIEDADES renta, barrio Independencia. Tratar: Escanilla 452. 9 En.

40 MIL. VENDO CASA, OCHO piezas, hall, con todo servicio, tiene deuda. Avda Chile 861. 8 En.

$ 100.000, CON DEUDA EXTENsa casa habitación, García Reyes 554. Tratar: Beas. Caja Agraria. Santiago. 8 En.

$ 13,500, VENDO CASA, CON sitio, 10x40. Placilla 342, Pila. 9 En.

MORANDE 291

600.000, ROSAS, BIEN UBICAda. Renta: 60.000. Debe: 130.000. Cristi. Morandé 291. 8 En.

330.000, EJERCITO, 3 BUENAS casas. Deuda: 100.000. Cristi. 8 En.

300,000, GENERAL DEL CANto, confortable chalet, 5 dormitorios, 2 toilettes, garage; 580 metros. Debe: 120.000. Cristi. 8 En

200,000, TOESCA, ENTRE CASTro y Ejército, dos pisos, independientes. Cristi. Morandé 291. 8 En.

150.000, CATEDRAL, ANTES Brasil, cómoda casa, galería, gallinero, extensa. Cristi. 8 En.

135,000, HUERFANOS, 2 PISOS. Deuda: 80.000. Cristi. 8 En

130,000, BELLAVISTA, RESIdencia moderna, sólida, concentrada. Cristi. Morandé 291. 8 En.

38) QUINTAS, CHACRAS Y FUNDOS

$ 150.000, VENDO CHACRA, 4 hectareas, frente kilómetro 32, camino pavimentado, Cartagena, casa habitación, casa inquilino, agua potable, plantaciones frutales. Tratar, ahí mismo. 10 En.

39) PRODUCTOS MEDICINALES Y DROGAS

CONTRA CRIPPE: ¡¡OBLEAS Chinas Li-Wu-Pat!! 25 En.

SAL INTESTINAL PUA Mayo 14|30.

"LICOR DE LOS PERSAS" contra dolores reumáticos. Base yoduros. 12 enero

ENFERMEDADES ESTOMAgo: dispepsia, acidez, ardores, vinagreras, flatulencias, mala digestión, ulceras gástricas, fermentaciones intestinales, gases, mal aliento, cura "Gastrisan". Base: Anestesina, alcalina. 28 en.

¿ESTA USTED ENFERMO DEL hígado? Use CRETOL, se sentirá inmediatamente mejor. Caja de 40 tabletas, $ 4.60; sobre de tres, $ 0.40. 28 en.

Vidriería Giraudo
Fábrica de Espejos y Vidrios
SAN ALFONSO 10
Desea a su distinguida clientela un FELIZ AÑO NUEVO.
8 En.

40) PRESTAMOS, ACCIONES, BONOS Y SOCIOS

DINERO PARA HIPOTECAS ofrece, desde $ 10,000. ¡Capitalistas! Las mejores garantías. Oficina Propiedades. Jorge Cristi Salamanca. Morandé 291. 17 En.

CARLOS OSSANDON TIENE capitalista con dinero listo para préstamos. Acepta segundas hipotecas. Mejores condiciones. Bandera 168. 31 En.

41) PROPUESTAS PUBLICAS Y PARTICULARES

PROPUESTAS DE VIVERES. — División de Ejército. — Solicítanse propuestas públicas para la provisión de los artículos que se necesitan para la alimentación de la tropa de las Unidades de la I. División de Ejército, durante el periodo comprendido entre el 1.o de abril de 1939 y el 31 de marzo de 1940. Las propuestas serán abiertas el martes 17 de enero de 1939, a las 11 horas, como sigue: Para las Unidades de Guarnición en Antofagasta, en el Cuartel General Divisionario. Para las Unidades de otras guarniciones indistintamente en los Comandos de Unidades o Cuartel General Divisionario, según convenga a los interesados. Bases y antecedentes pueden solicitarse diariamente de 8 a 12.30 horas en Ejercito N.o 180 (altos). Las propuestas se abrirán el 17 del presente, a las 11 horas, en el mismo local.— El Director. 12 enero

ESCUELA MILITAR.— SOLICIta cotización precios por: camisas día, noche, calzoncillos, calcetines, colchas, frazadas, sábanas cama, fundas, guantes, botas, tirantes, sweales, pañuelos, servilletas, toallas, sábanas baño, pantalón baño, botines, pantuflas gimnasia, zapatillas bicicleta modelo Escuela, cajitas madera, peinetas, cepillos para dientes, pelo, ropa, calzado y demás, jarritos y jabonerías finas, estañado, tijeritas uñas, overalls, trajes entrenamiento y capotes impermeables. Datos hasta el 12 del presente en el Almacén de Alumnos, de 9 a 12 horas diariamente.—La Comisión. 9 En.

GUIA PROFESIONAL

ABOGADOS

AGUSTIN BARROS JARPA. ERNESTO BARROS JARPA. HUMBERTO SILVA
Bandera 52.

LISANDRO SANTELICES
Huérfanos 1112. Teléfono 86831. 31 Dc.-1939.

ALEJANDRO SERANI B.
Huérfanos 1284, Departamento 85.
31 Enero.

MEDICOS

DR. RATINOFF
Asma - Corazón.
Broncopulmonares, Rayos X.
Manuel Rodriguez 764.
Teléfono 84639.
18 En.

Dr. GORGEWSKY
Rayos X.
Estómago. Hígado.
Broncopulmonares, Diabetes.
39 Brasil 39.
31 En.

Dra. LUISA PACHECO de AVILES
Médico Cirujano
Señoras y niños, tratamientos esterilidad femenina. Consulta 2-5. Nataniel 475. Fono: 86762.
N|O.

DOCTORA BEHM
Claras 663.
17 En

ROBERTO KOHAN
Niños — Rayos X
Paris 855 — Teléfono 64754

RAMOS
Piel, várices, gonorreas. Impotencia sexual. Huérfanos 1917.
16 En.

Dr. YEPEZ
Señoras.
Estado 360. Teléfono 67662.
1.o Feb.

Dr. CASTAñON
Ausente en Europa.
N.O.

WAUGH ROJAS
Cirugía
Impotencia Sexual
Várices, Hemorroides.
Miraflores 459. Teléfono 82149.
22 En.

LOIS
Catedral 1647.
Urinarias - (3-5)
64364.
25 Enero.

GASTON RAMIREZ
Piel, Sífilis, Venéreas
Agustinas 972. Depart. 820.
(5 1|2-8)
30 En.

ERNANI PARODI
Piel, Sífilis. Venéreas.
Arturo Prat 62.
12 En

Dr. DIMITSTEIN
Exclusivamente señoras.
Rayos X.
Ahumada N.o 47.
20 Enero.

DOCTOR GRUNWALD
Oído, nariz, garganta. Agustinas 972, 4 - 6.
31 En.

Dr. ARTURO ZAPFE
Oídos, Nariz, Garganta, Ojos
Consultas de 3 a 5 P. M.
Alonso Ovalle 864
Teléfono 45880.
11 En.

OPTICOS

OPTICA KOHN
Pasaje Matte 23. Casilla 1509.
28 Dic. 939

OCULISTAS

CONTARDO ASTABURUAGA
Huérfanos 930.
Oficina 74.
Teléfono 66981.
(4 a 7).
11 En.

AMENABAR OSSA
Graduado en Londres
AMENABAR PRIETO
Estudios Alemania.
Operaciones, enfermedades de ojos. Cristales de contacto.
3 - 6.
AGUSTINAS 1111.
Teléf. 86602.
15 En.

DENTISTAS

Dr. HECTOR PACHECO PIZARRO
Cirujano-Dentista.
Trabajos rápidos y extracciones difíciles. Consultas: 3 a 8. Agustinas 1269 4.o piso. Teléfono 82222 y 61901
N|O.

Dr. MIGUEL CONCHA
Trasladóse a Agustinas 972, 5.o piso. Oficina 530. Teléfono 85428
18 Dic.

Dr. ALBERTO GIUGLIANO
Estudios en EE. UU.
Especialista piorrea. Prótesis. Radiografías. Rayos. Solux.
Atiende de 9-12 y 3-6.
Alameda 881.—Teléfono 84252.
4 Feb

MECANICOS DENTALES

DENTADURAS
Placas, composturas, dos horas. Precios módicos, Barahona, San Francisco 120.
20 En

PLACAS DENTALES
Composturas ultra-rápidas. 15 pesos, Delicias 179.
5 Feb.

MATRONAS

H. IZQUIERDO
Partos. Atención esmerada.— Santa Lucía 152.
25 Enero.

BLANCA FISHER
Consultas: 2-6. República 75.
8 En.

LUZ RIQUELME
Especialista en suturas. Partos, atención médica. Molina 388. Teléfono 64691
20 En

CARMELA TORO
Pensionistas.
Matucana 640.
30 En.

BLANCA PINEDA
Consultas gratis. Recibe pensionistas, San Diego 267.
31 Enero.

SEÑORA PHERINY
Atiendo enfermas de provincias, Lord Cochrane 95.
16 En.

ELENA DONOSO
Baquedano 743. Teléfono 63753.
24 En.

SEÑORA MORAL
Embarazos normales o patológicos. Suturas. Casos urgentes.— General Mackenna 1038, entre Puente y Bandera. Departamento 1. Teléfono 63688. (No hay plancha).
24 En.

NAVEAS
Regresó. Maruri 436 (Independencia).
28 En.

TERESA SANTANDER
Enfermas provincias.— Manuel Montt 2141. Tel. 65704.
6 Feb.

COMIDA.—

Anoche ofreció una comida el Dr. Florentino Acevedo Pérez y señora Lucía Morales de Acevedo, a un grupo de sus relaciones.

Asistieron las siguientes personas:

Señor Pedro Cerda y señora Morales de Cerda Reyes, señor Juan Marfull y señora Fuentes de Marfull, señor José Gatica y señora Leiva de Gatica, señor Eduardo Espinoza y señora Frici de Espinoza; señoritas Luisa Orrego O. Inesita Henriquez, Leticia Briones Poblete; señores: Eugenio Escobar M., Alvaro Morales Cea, Humberto Tapia L.

NACIMIENTOS.—

Ha nacido en el fundo "La Rosa", Sylvia Magaly, hija del señor Benjamín Apablaza y de la señora Aura Hidalgo de Apablaza.

—Ha nacido una hijita del señor Ramón Bañados Van De Wyngard y de la señora Ana Morandé de Bañados.

—En la clínica del Dr. Bunster, ha nacido un hijo del señor Oscar Andrade y de la señora Delia Garapulic de Andrade.

MATRIMONIO.—

Ultimamente se ha concertado el matrimonio de la señorita Tita Wladimiro Acevedo con el señor Victoriano Vásquez Nilo.

MANIFESTACION AL GENERAL CARLOS FUENTES.—

Circula la siguiente invitación:

Tenemos el honor de invitar a usted a un almuerzo que los amigos del señor General don Carlos Fuentes Rabe, le ofreceremos, en el Club de la Unión, el viernes 13 del actual, a las 13 horas, con motivo de su nombramiento para el cargo de Comandante en Jefe del Ejército.

Saludamos a usted atentamente.— Domingo Amunátegui Solar. — Guillermo Edwards Matte. — Almirante Julio Allard.—José Maza — Januario Espinosa.— Ernesto Onfray.— Carlos Henríquez.— Comodoro Armando Castro.—Mariano Fontecilla. —Enrique Vergara Robles.

Las adhesiones se reciben en la tesorería del Club de la Unión.

Asistentes a la manifestación ofrecida en el Savoy, a la señorita Oriana Díaz, y al señor Luis Alvarado, con motivo de su próximo matrimonio

ENFERMOS.—

En el Hospital Militar, fueron operados, el subalférez señor Jorge Bari y el cadete don Fernando Guevara Salamanca.

Señorita Marta Trucco Gaete, hija del Embajador de Chile en Washington, que ha regresado recientemente a Santiago

MANIFESTACION AL COMANDANTE SEÑOR MAGNAN.—

Con motivo de haber sido confirmado por el Supremo Gobierno en el cargo de presidente del Consejo de la Línea Aérea Nacional, el Comandante de Grupo señor Augusto Magnan Varas, todos los jefes y oficiales de la Fuerza Aérea, de guarnición en Santiago y en la Base Aérea "El Bosque", le ofrecerán próximamente una manifestación.

DR. ALBERTO SFEIR S.,
CIRUJANO DENTISTA,
avisa a su distinguida clientela que ya ha abierto su nueva clínica en
MATIAS COUSIÑO 150,
8.o piso — Oficina 825
Tel. 64926 Edif. Bco. de Chile

GROUPE AMICAL DES SEXAGENAIRES DE LA COLONIE FRANCAISE.—

Le Groupe Amical des Sexagénaires de la colonie, va poursuivre ses activités philanthropiques, célébrant sa première réunion familiale de l'année 1939, la 19 éme depuis sa fondation, le 15 janvier prochain á 12.30 heures, au Stade Francais.

Malgré la modicité de la cotisation, $ 20.00, les Sexagénaires et au de lá jouiront d'un excellent menu, agrémenté de musique francaise soigneusement selectionnée. Voila pour la partie materielle...

Quant á la partie morale, chacun de nous est au courant des obligations qui lui incombent, dont la plus sacrée consiste á verser une généreuse obole á notre Caisse de secours, la destinant a nos Vieux Camarades dans le besoin, que nous n'avons pas le droit d'oublier. Vivant dans des conditions qui frisent l'indigence, puisque leur état physique ne leur permet aucun travail rémunérateur, privés de ce levier puissant que constitue la famille, sans un appui et sans une amitié, leur douloureuse existence doit interesser tous leurs Compagnons d'age, dont les coeurs sauront correspondre aux necessités de ces pauvres déshérités...

Pas un seul Sexagénaire ne doit manquer a cette réunion, apportant son obole sacrée, qui soulagera de bien tristes peines et besoins.

Ceux qu' un motif impérieux empecherait de venir nous accompagner, peuvent envoyer leur cotisation au nom du groupe, au Stade Francais, ou bien au secrétaire, Triat, Nataniel 111.

EL MEJOR ESPECTACULO EN LOS MEJORES TEATROS DE CHILE
Paramount HOY

REAL
LA SALA MEJOR REFRIGERADA
MATINEE A LAS 3
Platea Niños $ 2.20
"LA TRAVIESA GITANILLA"
Por Jane Whiters. Cómicas, dibujos, noticiarios etc.
TARDE Y NOCHE
Muchachas Rebeldes
(Mayores)
Por Anna Shirley y Toby Wing.
Complemento de dibujos y noticiarios.

SANTIAGO
Teléfonos 88888 y 66444
MATINEE . . . 3 P. M.
TARDE . . . . 6.20 P. M.
NOCHE . . . . 10 P. M.
La aplaudida orquesta que dirige:
ORQUESTA CANARO
con sus cantores Famá y Amor y parejas de bailarines. Cine:
NORTE CONTRA SUR
por Joan Bennett, May Robson y Randolph Scott.
PRECIOS MATINEE:
Platea . . . . . $ 6.00
Balcón 4.00
Paraíso 2.00
TARDE O NOCHE:
Platea . . . . . $ 10.00
Balcón 6.00
Paraíso 3.00

SOLARIS
Informa a su distinguida clientela que sus salones tienen Aire Acondicionado, gozándose en ellos de una atmósfera fresca y sana, filtrada y libre de impurezas. Es el regalo de Año Nuevo que ofrece a sus favorecedores.
ESPECIALIDAD EN TINTURAS Y PERMANENTES
AGUSTINAS 972, 3.er PISO
Galería Comercial
TELEFONOS: 84488 Y 64955

ASI SE LIQUIDA

El acontecimiento de enero es la liquidación de artículos para sombreros de la CASA MERINO, Monjitas N.o 807, esq. San Antonio
Casa de compras: 9 Rue Bergere, París.

Fábrica de Sederías
"10 de Julio"
Mañana Lunes
RETAZOS
A precios sin competencia. Aproveche, hay verdaderas gangas; las primeras en llegar comprarán lo mejor.
DIEZ DE JULIO 554
Tel. 52155, (entre Carmen y San Isidro)

PROGRESE CON LA INGENIERIA MECANICA
Y ASEGURE SU PORVENIR
Esta productiva profesión ofrece oportunidades ilimitadas a los hombres de aspiraciones que se hallen dispuestos a prepararse para llenar la gran demanda de la INDUSTRIA.
Estudie en su Propia Casa
Siguiendo nuestro método comprobado y fácil de aprender sobre la INGENIERIA DE FUERZA MOTRIZ, podrá en corto tiempo ser un Experto muy solicitado y de lo mejor remunerado por sus amplios y sólidos conocimientos sobre
TODA CLASE DE MOTORES DE COMBUSTION INTERNA - GASOLINA, PETROLEO, GAS, ETC.
y su aplicación práctica a las importantes ramas de la TRANSPORTACION, MINERIA, AGRICULTURA, CONSTRUCCION DE OBRAS, PLANTAS FIJAS, PUERTOS, PETROLEO, etc.
Sucursal en la Argentina
Ponemos a su disposición nuestra experiencia de un tercio de siglo ahora que contamos con Oficina Sucursal en la Capital Argentina. ¡Aprovéchela Usted y Prospere!
DIESEL
Fundada en 1905
De este Edificio ocupado en su totalidad por esta Escuela, proviene la afamada enseñanza Rosenkranz.
PIDANOS LIBRO ILUSTRADO - GRATIS
NATIONAL SCHOOLS (de California, E.U.A.)
Oficina Sucursal:—Edificio Banco de Boston, 793 M. L.
BUENOS AIRES, REP. ARG. Dept. Núm.
Sírvanse enviarme su LIBRO ilustrado GRATIS, con datos para ganar dinero en la Ingeniería de Fuerza Motriz.
Nombre ..... Edad .....
Domicilio .....
Población ..... Prov. ..... M

ESCUELA NAVAL
CONCURSO DE ADMISION PARA CADETES
Llámase a Concurso de Admisión para proveer 50 vacantes de Cadetes, repartidos en los siguientes cursos:
Primer Curso Ejecutivos 28
" " Ingenieros. 10
" " Artilleros de Costa. 6
" " Aviadores 6
Los Cadetes que opten por la rama de Aviadores, serán destinados a la Fuerza Aérea Nacional a su egreso de la Escuela.
Las solicitudes de admisión deberán llegar a la Escuela Naval antes del 15 de enero de 1939, acompañadas de los documentos que indica el Prospecto de Admisión, el que puede solicitarse a la Dirección de la Escuela Naval.
Los candidatos que sean de TALCA al Norte, darán examen en VALPARAISO, el martes 31 de enero de 1939; y los comprendidos de TALCA inclusive al Sur, lo harán en TALCAHUANO, el martes 7 de febrero de 1939.
LA DIRECCION.

nirvana
Ofrece 4 OFERTAS ESPECIALES de Verano

GRAN RECLAME, FAJA EN RESISTENTES MATERIALES. $ 45
MODELO ESPECIAL QUE REEMPLAZA A LAS TUBULARES $ 75
LINDO Y FRESCO MODELO PARA JOVENCITAS $ 95
PRECIOSO MODELO, MUY REDUCTOR Y LIVIANO. $ 110
Confeccionados con un nuevo surtido de Elásticos recien llegados de E.E.U.U. cuyas ventajas y calidad superior apreciará Ud. con su uso.
Casa **nirvana** *ahumada* 323
Fábrica y salón de ventas SAN PABLO 1280
Y EN LOS MEJORES ESTABLECIMIENTOS DE LA REPUBLICA

Guerra de España

En cada acción que nos anuncia el cable vamos conociendo nuevos nombres, para nosotros, de aldeas, villas y ciudades, de donde han venido nuestros antepasados de la grande y gloriosa Madre Patria, despertando entre nosotros el deseo de conocer mejor su historia y nuestro origen. Entre los importantes libros de genealogía que le ofrecemos aquí, puede encontrar Ud. sus antepasados. Además el mejor y más perdurable regalo que puede Ud. hacer este año. Cuadra. Familias coloniales de Valparaíso, Santiago y Talca. 3 volúmenes, $ 55.— Espejo, Nobiliaro II, con 137 escudos en colores, $ 50.— Los Ovalle, Rodríguez del Manzano y Pastenes, $ 25.— Relaciones de Méritos y Servicios de Funcionarios del Reino de Chile, $ 25.— Thayer, Familia Yrarrázabal, $ 200.— Mujica, Nobleza Colonial de Chile, escudos colores, $ 100.— Amesti, Casas Troncales de Colchagua, $ 30.— J. Barros, Familia Barros, $ 25.— Leteller, Onomatología, $ 15.— Fernández, linajes Vascos y Montañeses en Chile, con 168 escudos, Historia, Arqueología, idioma Euskaro, Vocabulario, Vasco-Español, etc., $ 30.— en papel especial, $ 40.— Montoto, Nobiliario Hispano-Americano, $ 200.— González, Nobiliario de Conquistadores de Indias, $ 200.— Padre Mariana, Historia de España, 10 vols. folio, pasta española, $ 300.— id 14 vols. pergamino, $ 380.— Ballesteros, Historia de España, 3 vols. con preciosas ilustraciones, $ 550.—

ZAMORANO Y CAPERAN

SANTIAGO. — CASILLA 362

Señora Moral

Especialista de fama reconocida. Atiende embarazos, ya sean normales o patológicos, diagnósticos, curaciones, tratamientos por técnicas modernas. Casos urgentes.
GENERAL MACKENNA 1038, entre PUENTE y BANDERA.
Departamento 1, 2.o piso, Teléf. 63688. No hay plancha

Casa Bercovich

PIELES Y MODAS

Elegante surtido en tapados de estación, trajes sastre 3/4, de telas importadas bordados de última moda.

Zorros Plateados, negros, finos de Alaska,

Todo al más bajo precio, grandes facilidades de pago.

A mi clientela de provincia, pueden dirigirse,

HOTEL EUROPA, San Felipe
HOTEL CONTINENTAL, Temuco
HOTEL HEINE, Puerto Montt

Obtendrán las mismas condiciones.

LEON BERCOVICH
BANDERA N.o 16.
Casilla 3819. Santiago.

Avisos Clasificados

41) PROPUESTAS PUBLICAS Y PARTICULARES

PROPUESTAS PUBLICAS.— III División de Ejército.— Llámase a propuestas públicas para la provisión de víveres de las unidades de la III División de Ejército. Dichas propuestas se abrirán simultáneamente, en el Comando Divisionario y en las unidades dependientes el día 17 de enero próximo, a las 16 horas. Bases y antecedentes pueden solicitarse en el Cuartel General, Sección IV, Intendencia. (Concepción calle Rengo N.o 580). El Comandante en Jefe de la III División.
16 Enero.

PROPUESTAS DE VIVERES.— Solicítanse propuestas públicas para la provisión de los artículos que componen la porción de tropa para las Unidades dependientes de la II División de Ejército, durante el período del 1.o de abril de 1939 al 31 de marzo de 1940. Las expresadas propuestas serán abiertas el 17 de enero de 1939, a las 16 horas, ante los interesados que concurran, en las Oficinas del Cuartel General de la II División de Ejército (calle San Ignacio N.o 177). Los proponentes que deseen presentar sus ofertas en las guarniciones de Provincia, pueden hacerlo en los respectivos Comandos de Unidades. Bases y demás antecedentes en la Intendencia de la II División de Ejército, de 8.30 a 12.30 horas y de 16.30 a 18 horas diariamente.

42) PERSONAS BUSCADAS

DESEO SABER DEL SR. Abraham Infante que vive actualmente en Temuco y que estuvo en Santiago el año del terremoto 1906. Escribir Hortensia Ugarte: Rosas 2082. 23 En.

44) RADIOS, PIANOS, FONOGRAFOS Y OTROS

RADIOS, 100 PIE, GRANDES facilidades, modelos 1938 importados; garantidas. San Diego 433. 15 En.

44) RADIOS, PIANOS, FONOGRAFOS Y OTROS

SI SU RADIO NO FUNCIONA bien, llame a "Pascual". Radio Electrón. San Diego 718. Teléfono 64189, 20 años experiencia. 17 En.

RESPUESTOS Y ACCESORIOS, para radio, precios más convenientes. Morandé 281. 27 en.

DESDE CIEN MENSUALES, radios toda onda, bonitos colores. Casa Phillips. Ahumada esquina Delicias. 16 En.

¡¡¡LIQUIDAMOS!!! VICTROlas ortofónicas. San Diego 844. 4 febrero

RICO MEDIO VIOLIN ADQUIrido en Europa, vendo de ocasión. Tratar: Subcontador de esta Empresa, en la mañana. 13 En.

$ 180, 220, 270, 500, BUENAS radios, funcionando vendo. Realizo partida muebles, radios nuevos: $ 1,500, potente, electrola; quinta recreo, vendo. Delicias 540 F. 13 En.

48) TALLERES Y COMPOSTURAS

MAESTRO MARCOS, ESPECIALista calzado ortopédico. Esmeralda 834. Fono 68666. 31 En.

50) ARTICULOS SANITARIOS

¡¡SANITARIOS BARATISImos!! nuevos y usados: baños, enlozados, lavatorios, hidets, excusados corrientes, silenciosos, cocinas leña, gas, lavaplatos, califonts. Delicias 2218. Teléfono 82595. 3 febrero

52) VINOS Y VIÑAS

COMPRAMOS TARTARO Y borras. Franklin 10. 20 En.

BOMBAS

6.a COMPAÑIA DE BOMBEROS "Salvador y Guardia de Propiedad". Cita a la Compañía a sesión ordinaria para el lunes 9 del actual a las 18 horas. Informe de la Comisión Revisora de Libros. Estado Trimestral de Tesorería. Balance anual y demás a que haya lugar. — El secretario.

RESIDENCIA.—

Desde Viña del Mar han trasladado su residencia a ésta, Viel 1402. Teléf. 84939, el señor Luis Tapia y señora.

EN EL HOTEL SAVOY —

Pasajeros llegados últimamente al Hotel Savoy:

De Buenos Aires: señor Royck y señora, señor Raúl Gsucheron, señor Goñi y Shroeder, señor Aguilar y señora, señora Margarita Rozada, señor O. Brugo y señora.

De México: señor Chávez Orozco, señor Cristi, señor Tobon y señora.

Del Perú: señor Julio Corazao y señora.

De Concepción: señor Arturo Arrigorriaga.

De Viña del Mar: señor J. Cochrane.

RETRETA EN LA PLAZA DE ARMAS —

Programa que ejecutará el Orfeón Nacional de Carabineros en la Plaza de Armas hoy, de 11 a 12.30 horas.

1. Pommaso, Armada Italiana, marcha—2. Jessel, Bajo el Cielo de Africa, intermezzo.—3 Meldenssonh, La Gruta de Fingal, obertura.—4. Granado, Lola y la Chilena, danzas.— 5. Magenti, Ruiseñor de la Huerta, rapsodia valenciana.— 6. Peter, El Jinete del Circo, galopa para xilophon.— 7. Walteufeld, Los Patinadores, valse. 8. Sandoval, Desfile de Carabineros, marcha oficial de la institución.

Viajeros y Veraneantes.-

A su fundo de Talca las familias Marfull Fuentes, Orrego Quijada y Briones Poblete

—A Viña del Mar próximamente las siguientes familias: Cerda Reyes, Morales Cea, Larraín Tapia, Jara Bello.

—A su fundo en La Ligua, don Tumberto Tapia Larraín.

—A Pucón el señor Juan Zavala y señora Morales de Zavala e hijitos Sonia e Irici.

—A Constitución el señor Andrés Briones Acosta.

Vía Lufthansa-Cóndor:

Lista de pasajeros salidos y llegados por avión "Aconcagua".

De Buenos Aires, señores Ernesto Oldendorff, Juan Siri, Ernesto Friedler, Celso Aguilar Conde, señora Josefina de Aguilar, Jose G. Antuña, Martín Marczynzki y Juan Ballinas López.

—A Buenos Aires, señor Nachman Wolf K.

—A Constitución se ha dirigido la señora María Valdés de Leighton e hijos.

—Al mismo punto, la señorita Blanca Valdés Armas.

—A Puyehue, don Luis Calvo Cruchaga y señora Enriqueta Larraín de Calvo, la señora Isabel Vial de Larraín, don Fernando Larraín Vial y señora María Peña de Larraín.

—A Viña del Mar, la señorita Luisa Riesco Echaurren.

—Ha regresado de Lima, la señora Rosa del Campo de Soruco y su hija señorita Lucía Soruco del Campo; don Enrique Barrios Llosa y señora Oriana Soruco de Barrios Llosa.

—Han partido a Quilaco, el señor Angel C. Ramírez, señora y familia.

—A Pichilemu, la señorita María Pía Riesco Garmendia.

—Del norte, don Hermogenes Rodríguez.

—A Ovalle, las señoritas Graciela Latorre, María y Mafalda Aguilar Alba.

—De La Serena, el doctor Héctor Saplain E.

—De Illapel, el señor Ismael Barrios B.

—De Coquimbo, el señor Enrique Rojas.

—A Coquimbo, el señor Balbino Cabezas.

—De La Serena, los señores Alfonso Pizarro F., Armando Miranda, Camilo Miranda Pizarro, Nibaldo Olivares Maureira, Hugo Bravo Rivera y Armando Magré.

—De Coquimbo, los señores Marcelo Espinoza y José Araya Godoy.

—A Viña del Mar, la señora Amelia Montt de Reyes Solar, don Oscar Hurtado y señora Sofía Larraín de Hurtado, la señora Clorinda Pacheco de Morgan, don Luis Claro Solar y señora M. Victoria Salas de Claro, las señoras María Claro de Peña y Victoria Claro de Ovalle e hijo, don Ernesto Onfray e hijo, la señora Teresa Jogiar de Ossa, señor Adolfo Ossa y señora, señor Carlos Jofré, señora Nana Alcalde de Jofré e hijas, el señor José Manuel Larraín, Sra. Olga Montes de Larraín e hijos, el señor Ricardo Searle, señora Adriana Pardo de Searle e hijos, señora Margot Mackenna de Prieto, señorita Sara Covarrubias, señora Clementina Echeverría de Cuadra.

—De Domeyko, el señor Luis Miranda Ochoa.

—A su hacienda "Quivolgo" partirán hoy, el señor Jorge Santa María Cerveró, señora Luz Ovalle de Santa María y familia, y la señorita Fanny Ovalle Castillo.

—A Magallanes parte hoy don Raúl Aldunate Phillip, señora e hijos.

—A las Termas de Catillo, Parral, la señora María Isabel Estivenson de Otero, Santiago Medina Fernández e Ignacio Fernández González.

MUSICA

EN LAS TRES FUNCIONES ACTUA HOY LA ORQUESTA CANARO EN EL TEATRO SANTIAGO

Ha continuado su temporada en el Santiago la Orquesta Típica Sinfónica que dirige el celebrado compositor argentino Francisco Canaro. Desde el día del debut, la sala del Santiago se ha visto concurrida por un público entusiasta, que acude al espectáculo que ha presentado la empresa Salvati.

La función nocturna de ayer, se vió presigiada con la presencia del Presidente de la Republica, Excmo. señor don Pedro Aguirre Cerda, quien asistió en compañía de su señora esposa y su secretario. Momentos antes de iniciarse la presentación de la Orquesta Canaro, S. E. don Pedro Aguirre Cerda departio durante breves minutos con el señor Canaro y tuvo palabras de elogio para el compositor argentino.

Para hoy la Orquesta Canaro ofrece tres funciones. A solicitud de numerosas familias dedicará al público chileno una matinee familiar en la cual dará el mismo programa que desarrollará en las funciones de la tarde y de la noche. En estas funciones, la Típica de Canaro estrenará una serie de composiciones desconocidas del público santiaguino, piezas en las que intervendrán Ernesto Fama, el cantor de tangos, Francisco Amor en canciones criollas y chilenas; la pareja de bailarines "Duggan Buocino" y los aplaudidos bailarines de Cueca, Zama-Cueca y Malambo "Juarez Colazan".

Para mañana lunes la Típica del Maestro Canaro ofrece dos funciones de despedida, pues deberá actuar el martes en Valparaíso. A su regreso Canaro ofrecerá dos funciones solamente.

EXPOSICION de ARTE CHINO AUTENTICO
— EN —
"LOS GOBELINOS"

—Ha llamado la atención una interesante exposición de arte chino que presenta la prestigiosa CASA "LOS GOBELINOS", en sus vitrinas de la calle Ahumada.

—Son trabajos auténticos chinos y representan una verdadera obra de arte.

Hotel Trouville

Recién construído en Las Cruces, la costa mas linda de Chile, playas amarilla, buen baño, sin vientos, rodeada con bosques de pinos y eucaliptus, preciosa vista sobre el mar, grandes terrazas, cuatro hectáreas de parque, hermosos árboles; espléndidos departamentos completos, piezas colectivas y unipersonales, comidas de primera clase; precios para todos los bolsillos. Tratar con su administrador: Pista Moche. TELEFONO 6, LAS CRUCES, correo o telégrafo.

GRACIELA CISTERNAS DE ENRIQUEZ.—

Hace justamente un año se marchó la amiga y hermana incomparable que fué Chela Cisternas. Bondadosa, suave y generosa, creó entre los que la conocieron un ambiente de cordialidad sana y espiritual que le granjeó el afecto de todos. Supo vivir serenamente, sin complejos ni complicaciones torpes, atesorando en su alma de mujer inteligente y piadosa todos los dones que la Naturaleza le había confiado. Pero por sobre todo tuvo el inmenso valor de derramar prodigiosamente, con esas manos suyas, tan laboriosas y tan bellas, la alegría fresca que le florecía en los labios, la encrine paz que le bañaba el espíritu y le fluía del alma. Las palabras risueñas, la dulce comprensión que empapaban de bienestar a los que la rodeaban, se marchitaron y se secaron. La hijita, que en un maravilloso desdoblamiento suyo, recibió su calor algunas horas solamente, no oyó las canciones de cuna, ni las palabras cadenciosamente tiernas de la madre, que colmaba con ella todas sus aspiraciones. Se durmió apaciblemente, con esa quietud de los santos, brillando allá en el fondo de sus ojos cuajados de lágrimas, la imágen de su pequeñita. Se llevó con ella todo nuestro aliento y nuestra fortaleza, todo el maravilloso secreto de la vida simple y sincera que inspiró todos sus actos.

Chelita, ante tu recuerdo el silencio se diluye y escurre y las palabras brotan emocionadas por tu ausencia en una estrella de lágrimas. Desde entonces nos hemos quedado ante el misterio de la muerte, con la angustia de un amargo desconsuelo en el alma y con una vibración de pena eterna y grande dentro del corazón.—G. M. de G.

Stgo., 7 de enero de 1939.

Durante todo el mes de Enero:

TENDREMOS LA LIQUIDACION MAS ESTUPENDA DE SANTIAGO

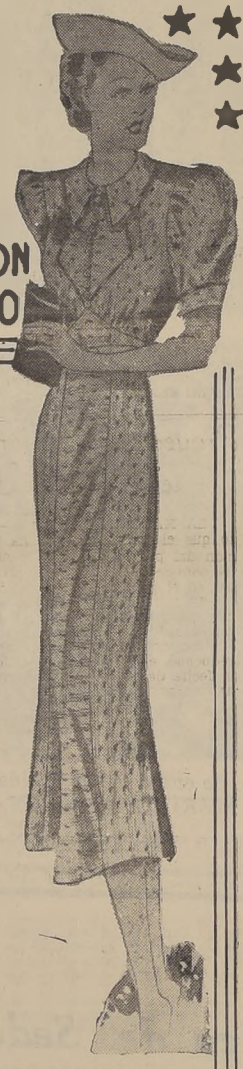

NO DEJE DE VISITAR EL

PALACIO DE LAS SEDAS

MONJITAS 877. 2.o piso

PUES SU GRAN SURTIDO Y PRECIOS BAJOS, SOLAMENTE ESTA CASA SE LOS PUEDE OFRECER

Para que se imponga de esta Gran Oportunidad, enumeramos algunos precios de nuestras REBAJAS efectivas.

ESPUMILLA en todos colores, $ 7.50
CREP MONGOL, en todos colores, $ 8.50
CREP MONGOL, en todos colores, $ 9.50
CREP MONGOL, en todos colores, $ 10.50
CREP SATAN, saldos de colores, $ 12.00
CREP SATAN, todos colores, $ 13.50
CREP SATAN, todos colores, $ 15.50
CREP SATAN, clase extra, $ 18.50
CREP MARROCAIN, en todos colores, $ 18.50
POPELINAS, saldo colores, $ 12.80
POPELINAS, todos los colores, $ 14.50
BAYADERA, estilos modernos, $ 18.50
TOQUE de todos colores, $ 16.80
SEDAS lavables, todos colores, $ 13.90

TAFETAN escocés, colores de moda, $ 22.00
CREP GEORGETTE, colores de moda, $ 22.50
ENCAJE de seda, colores de moda, $ 42.50
SELOFAN, en todos colores, $ 34.50
SELOFAN para traje de fiesta, $ 48.00
SELOFAN negro, $ 35.00
SELOFAN negro, $ 38.00
SEDAS floreadas, los más novedosos pintados de última creación, a precios irrisorios, que ni en pintado de percal podrá encontrar a los precios de nuestras sedas de estampados novedosos, a $ 12.90, 14.90, 16.80 y $ 20.00
SEDAS, negro, marino y café, telas especiales para tapados y trajes de gran moda, desde $ 15.80, 18.50, 22.50 25.60, 28.60, 30.00, 32.50, 35.50, 38.40, 42.00 y $ 46.00
TENEMOS también un gran surtido de Crep Divine, en todos los colores. Este es el artículo de las damas de buen gusto, a $ 24.90 y $ 28.50

LANAS

SALDO de lana nacional, en colores beige, 1.50 metro de ancho, a $ 33.50
LANA superior, 1.50 metro de ancho, $ 38.80
LANA extra, 1,50 metro de ancho, $ 45.60
LANA extra, 1,50 metro de ancho, $ 48.80
LANAS especiales para tapado de verano, en colores de gran moda, a los precios más bajos que encontrará en plaza. El surtido más extenso y grandioso, a $ 45, 50, 55, 65, 70, 75 y $ 80.00
CREA blanca, 1.60 metro de ancho, a $ 10.50
CREA blanca, 1.80 metro de ancho, $ 12.50
CREA blanca, 2 metros ancho, $ 14.50
CREAS hilo, 1.80 metro de ancho, a $ 22.50 y $ 25.60
CREAS hilo, 2 metros ancho y 2.30 metros ancho, a $ 28.80
CREA cruda, 1.60 metro ancho, $ 8.90
CREA cruda, 180 ctms. ancho, $ 10.90
CREA cruda, 2 metros ancho, $ 13.90

NOTA.—No confunda el PALACIO DE LAS SEDAS con otros que quieren imitarlo.
Este es el único en sus Bajos Precios y Alta Calidad.

PALACIO de las SEDAS
MONJITAS 877-2º PISO
AL LLEGAR A PLAZA DE ARMAS : TELEF: 85884

NOVIOS

ARGOLLAS de oro, garantidas macizas, selladas y grabadas, desde $ 98 el par. Entrega inmediata
CasaSostin
"FABRICA DE ARGOLLAS"
Nueva York 66. No confundir

PRESTAMOS HIPOTECARIOS

Desde 50,000 hasta 3.000,000, tengo disponibles para primeras hipotecas propiedades urbanas. Se garantiza tramitación rápida.
JULIO LAGOS GEAISTER
Huérfanos 1223 — Tel. 68392

$ 30.—

PERMANENTES
AIDA
SAN ANTONIO 434 (altos)
TELEFONO 66695

CARTAGENA

DORREGO HOTEL
PLAYA CHICA 350 - 360
Teléfono 18

Atención esmeradísima, excelentes y abundantes comidas. Precios moderados. Para pasar sus playas diríjase al Santiago
Estado 45 -:- Aitor Hotel
Teléfono 84474

SE ARRIENDA OFICINAS

en el edificio de "LA NACION"

AVION RUSO VIOLO LA FRONTERA DE IS. LA SAGHALIEN

TOKIO, 7. — (U. P.) Se anuncia que un aeroplano ruso cruzó el viernes la frontera ruso-japonesa de la isla Saghalien, y aterrizando a 160 kilómetros al interior del territorio japonés, en el lago congelado de Toro. El avión pronto partió hacia territorio ruso, escapando apenas de la policía japonesa, la que hizo todo lo posible para cercarlo.

Chamberlain conversará en Roma principalmente sobre los problemas anglo-italianos y español

Tal es la creencia que toma cuerpo en los círculos diplomáticos romanos, al aproximarse la fecha de la visita de los estadistas británicos a Italia.— La entrevista con Daladier y Bonnet en París de paso a la capital italiana.— Conjeturas de los diplomáticos y la prensa

ROMA, 7.—(U. P). —A medida que se acerca la fecha de la visita de Mr. Chamberlain y Lord Halifax a Roma, se afirma en las esferas diplomáticas la opinión que el Premier británico tratará de evitar en sus conversaciones con Mussolini de entrar en detalles sobre la crisis franco-italianas y, en especial, la cuestión española.

Según un diplomático generalmente bien informado, Mr. Chamberlain decidió ya negarse a discutir la posibilidad de que Francia haga concesiones territoriales a Italia, en caso que Mussolini promueva la cuestión. Cree este diplomático que el Premier expresará la esperanza que la disputa ítalo-francesa pueda arreglarse pacíficamente por negociación directa.

Hoy, Lord Perth visitó a Ciano para informarle acerca de la decisión de Chamberlain de detenerse dos horas de paso en París a tomar el té con MM. Daladier y Bonnet antes de seguir a Roma. Los fascistas no pueden ocultar su desencanto con esta noticia y los diarios tratan de aminorar su importancia. Anteriormente habían destacado mucho las informaciones de Londres de que Chamberlain y Halifax no se detendrían en París.

Los redactores políticos consideran cosa cierta que Daladier dirá a Chamberlain que Francia no tiene la menor intención de ceder un centímetro de territorio a Italia sin guerra o de hacer cualquier concesión bajo amenaza de fuerza.

DALADIER Y CHAMBERLAIN

Como los franceses aun no han sido oficialmente informados del alcance de las reclamaciones de Mussolini, se cree que Daladier sólo podrá insinuar a su aliado británico que escuche las peticiones del Duce, si formula algunas, y seguidamente se niegue a entrar en discusión de un problema que los franceses consideran que concierne primordialmente a Francia e Italia.

Por otra parte, los escritores políticos fascistas siguen dando la impresión de que Chamberlain hablará de "las aspiraciones naturales" de Italia y probablemente acepte el papel de "hombre bueno" entre París y Roma.

No carece de interés que hoy sea el cuarto aniversario de la firma del acuerdo Laval-Mussolini, que hace poco desconoció Italia como nulo, por no haberse canjeado las ratificaciones y por que Francia prácticamente no cumplió la promesa de dejar a Italia mano libre en Etiopía.

LAS RECLAMACIONES DE ROMA

Italia funda ahora sus reclamaciones revisionistas (que aun no han sido formuladas ni presentadas oficialmente a ningún Gobierno) en el artículo 13 del tratado secreto de Londres de 1915, que prometía a Italia compensaciones coloniales en Africa a cambio de la participación de Italia del lado de los aliados.

Aunque el mayor interés se concentra en las posibles demandas que Mussolini comunicará a Chamberlain, creen no obstante los diplomáticos que la cuestión española ocupará una posición prominente en las conversaciones anglo-italianas. Créese que Chamberlain volverá a insinuar que deben reanudarse los esfuerzos para obtener una tregua en España o, a falta de esto, que debe apresurarse el retiro de todos los voluntarios extranjeros.

MUSSOLINI NO SE OPONE

Según personas bien informadas, Mussolini no se opondría a la idea de la tregua, siempre que se estableciese en España un Gobierno con exclusión de los comunistas. Según se informa, insinuará que dicho Gobierno podría organizarse mejor si fuese proclamado Rey de España el Infante Don Juan.

Si no se arregla la tregua, Mussolini, según se informa, ofrecería retirar todos los voluntarios italianos de España si, 1.o, Francia y Rusia hacen otro tanto, y, 2.o, si se otorgan a Franco derechos de beligerancia.

Además de estas cuestiones los diplomáticos esperan que Chamberlain y Mussolini discutan: 1.o la posibilidad de un acuerdo general de mantener los armamentos en sus niveles actuales; 2.o, el mejoramiento de las relaciones comerciales anglo-italianas y 3.o, la regulación de varias pequeñas cuestiones coloniales que, según el acuerdo anglo-italiano fué dejada para un arreglo posterior.

CHAMBERLAIN HARA OFRECIMIENTOS

LONDRES, 7.—(U. P). — El redactor diplomático del "Sunday Dispatch" declara que Mr. Chamberlain proyecta ofrecer a Mussolini ayuda financiera y económica como precio para obtener el retiro de los soldados italianos de España.

Agrega que el Primer Ministro sugerirá también que haya un armisticio en España seguido de una mediación entre las dos partes españolas. "La respuesta de Mussolini a estas proposiciones dependerá en gran parte del resultado de la gran batalla que ahora se libra en España.

"Si Franco puede obtener una victoria decisiva antes de que Chamberlain llegue a Roma no es probable que las proposiciones británicas sean aceptadas.

"Pero si no hay un resultado decisivo mientras el Premier británico se encuentre en Roma, Mussolini se mostrará más amable".

PERTH VISITA A CIANO

ROMA, 7.—(U. P.)— Lord Perth, Embajador de Gran Bretaña en Roma, se entrevistó con el Conde Ciano, según se informa, para tratar de los últimos detalles de la visita de Mr. Chamberlain y Lord Halifax, y poner en su conocimiento la decisión adoptada de detenerse en París, en su viaje a Roma.

Ciano recibió también la visita del Ministro húngaro Villans, quien habría puesto en su conocimiento la versión de Budapest sobre el incidente de Munkacs, dándole al mismo tiempo copia de la nota de protesta enviada por Hungría a Praga.

En la tarde, habría recibido además al Embajador de los Estados Unidos Mr. Phillips, quien le habría preguntado si tenían alguna base las noticias publicadas por la prensa extranjera, de que Mussolini había rechazado la sugestión de Mr. Roosevelt relativa a los fugitivos judíos.

Se tiene entendido que Mr. Phillips habría preguntado si se había adoptado alguna decisión al respecto, en vista de que Mussolini le había ofrecido considerar la sugestión Roosevelt; a lo que habría respondido Ciano, que la situación permanecía inalterable desde su entrevista con el Duce, de suerte que las noticias aludidas carecen de base.

COMENTARIO DEL "NEWS CHRONICLE"

LONDRES, 7.—(U. P.)— En un comentario editorial "News Chronicle" dice:

"Es satisfactorio saber que Mr Chamberlain y Lord Halifax conferenciarán con MM. Daladier y Bonnet. Lo importante es reiterar ante los italianos el principio de solidaridad anglo-francesa. Sin embargo, sería todavía mejor si los Ministros británicos se volvieran una vez terminado el té en el Quai d'Orsay.

"El principal tema de las conversaciones de Roma debe ser España, y es inútil discutir España cuando las tropas de Italia tratan desesperadamente de vencer a las fuerzas del Gobierno.

"La visita se ha hecho aún más ofensiva en la opinión pública británica con el imprudente anuncio del órgano semioficial alemán "Correspondencia Diplomática y Política", de que ni Alemania ni Italia permanecerán inactivas si se intenta alterar el equilibrio de las fuerzas de las partes españoles. Ya que Alemania e Italia dicen que negociarán solamente sobre la base de que deben obtener todo lo que desean, sería mejor no intentar las negociaciones.

EDITORIAL DEL "DAILY HERALD"

En su editorial, el "Daily Herald" expresa:

"Después de una quincena de incesante ofensiva de las fuerzas opositoras, secundadas por el peso pesado de la fuerza aérea y la artillería, las tropas del Gobierno en el el frente catalán están retrocediendo, según se informa. Una vez más han presentado al mundo una epopeya de magnífico coraje y determinación. Y han hecho más.

"Han desbaratado otra vez, sólo con su personal valentía de hombres que luchan por una gran convicción, el plan de Franco y Mussolini de hacer de la campaña catalana una corta y decisiva ofensiva:

"Mussolini no tendrá la victoria española para presentarla a Mr Chamberlain y Lord Halifax en Roma, pues si bien las tropas del Gobierno están retrocediendo, lo hacen como parte de una estrategia estudiada y a líneas ya preparadas.

"Con un inmenso costo de hombres y material, Franco ha ganado unos pocos kilómetros de terreno llano. No está más cerca de ganar la guerra, y el espíritu de las fuerzas democráticas que se le oponen es más fuerte que nunca."

ORANGE, 7 —(U. P). — El Premier Daladier se embarcó a las 22.50 horas en el expreso a París.

EL DIRECTORIO DE MEMEL PRESENTO SU RENUNCIA

KOVNO, 7.— (U. P.) El directorio de Memel, encabezado por Augusto Baldachus, presentó su renuncia.

Baldachus entregó su renuncia al Gobernador Víctor Gailius hoy.

El partido unido alemán encargó al diputado Fritz Bingau gestionar con Gailius la formación del nuevo directorio, el que, según se cree, será presidido por el sub-leader nazi Willy Bertuleit.

Otra presión sobre la libra esterlina hizo bajar su valor

La maniobra del Banco de Inglaterra no logró su objetivo

LONDRES, 7. (U. P.) — Para pesar de los periodistas financieros británicos, los extranjeros no se impresionaron con el dramático paso dado ayer por el Banco de Inglaterra al entregar al Fondo de Nivelación de Cambios para la defensa de la libra esterlina, la enorme cantidad de 360.000,000 de libras esterlinas oro a su valor actual, todo el oro que el Banco ha adquirido desde que se abandonó el patrón de oro en 1931.

Tan pronto como se completó la cubertura bajista a la apertura del mercado, se produjo una nueva presión contra la libra esterlina, con un retiro de fondos que hizo bajar su cotización del alto nivel momentáneo de 4.63 1/4 a 4.67 5/8 dólares. Esta presión se atribuye a la confusión que existe en el extranjero respecto del propuesto aumento de la emisión fiduciaria del Banco de Inglaterra (esa parte de la emisión de billetes respaldada por títulos del Gobierno como Vales del Tesoro, y no por oro), de 200 a 400 millones de libras esterlinas.

NO HABRA AUMENTO DE BILLETES

Todos los redactores financieros insisten en que no habrá un aumento del total de billetes en circulación, por lo que la emisión no tendrá efectos inflacionistas; pero admiten que pasará algún tiempo antes de que los extranjeros se den cuenta del hecho.

Técnicamente, la libra esterlina se considera hoy inexpugnable; pero los grandes del mercado admiten que no es lo mismo como recobrar el prestigio de antaño, debido a la confianza mundial en la estabilidad de las finanzas, comercio y política exterior de Gran Bretaña. Por esto no hubo gran sorpresa porque el primer día de este nuevo apoyo de oro a la libra esterlina haya resultado lejos de ser satisfactorio.

BUENA IMPRESION EN ESTADOS UNIDOS

WASHINGTON, 7. (U. P.) — La vigorosa defensa que está haciendo Gran Bretaña de su libra esterlina ha sido recibida con el mayor agrado aquí en Estados Unidos, por cuanto se cree que ha evitado la crisis en el pacto de comercio anglo-norteamericano, debida al bajo precio que había alcanzado la divisa británica. Al mismo tiempo la consideran como una prueba de la intención de Gran Bretaña de fijar el valor de su libra esterlina en alrededor de los 4.50 dólares, como se rumoreó recientemente.

Las autoridades monetarias aquí estaban también preocupadas por la influencia que la libra esterlina depreciada estaba ejerciendo en el pacto monetario tripartito.

Se opina que la debilidad de la libra esterlina era en gran parte a maniobra política debida al retiro de capitales desde Londres.

Proyecto de revalorización de las hipotecas sugiere Batista en Cuba

LA HABANA, 7 (U. P.) — En buena fuente se ha sabido que el coronel Batista ha pedido al Congreso la aprobación del proyecto de revaloración de las hipotecas, lo que se ha considerado en diversos círculos como la medida más radical en el plan de reconstrucción de 3 años.

El texto del proyecto no se ha divulgado, pero se estima que dispone un 50 por ciento de reducción en el valor de las hipotecas y otras deudas aseguradas contraídas antes de 1931.

Las deudas contraídas después, hasta abril de 1933, serán reducidas en 20 por ciento. Todos los intereses debidos hasta la fecha de la promulgación de la ley serían cancelados. Las deudas hasta un monto de 5.000 dólares tendrán 33 años para su liquidación. Las segundas hipotecas ganarán 1 por ciento de interés; las terceras hipotecas ganarán 1/4 por ciento al año.

Los que perderían más serían los Bancos norteamericanos y canadienses y otros inversionistas extranjeros. Las pérdidas potenciales no se han calculado, pero las cifras de la comisión liquidadora dan un total para las hipotecas en Cuba de 450.000,000 de dólares.

El Congreso hasta la fecha no ha tomado resolución alguna al respecto, debido a la oposición de los banqueros y hombres de negocio.

BULA MATRI

(STANLEY EN AFRICA) por JACOBO WASSERMAN.
Prologo de Emilio Ludwing.
La vida de Stanley resulta la más emocionante e instructiva de las novelas. En esta obra, como en ninguna otra, tiene Ud. la descripción del Continente Africano.
Excelente traducción directa del alemán por el Dr. Carlos Jaramillo Infante.

Un fuerte volumen en formato grande ... ... $ 15.00

CACIQUES DE LA CONQUISTA por Ezequiel García.
Evolución social, política, económica e intelectual de Venezuela. Proceso social. Precio ... ... $ 6.00

CAMARADA. Por CARLOS SEPUVEDA LEYTON.
La novela del día. El libro de actualidad.
Fuerza y buen humor. Cosas serias, dichas con una sonrisa irónica y al mismo tiempo trágica.
Un libro de realidades ameno y veraz ... ... $ 15.00

POR LOS VALORES ESPIRITUALES, por Enrique Molina.
Segunda edición muy ampliada y revisada ... ... $ 20.00

MI TIO VENTURA. Cuentos populares de Chile, por Ernesto Montenegro. Nueva edición de esta obra que puede considerarse primera edición, tal es la diferencia con la edición anterior. Viene ilustrada con dibujos de Adriasola. ... $ 10.00

ESTUDIOS DE LITERATURA CHILENA, por Domingo Melfi.
En esta primera serie, trata Melfi, en forma vigorosa, y como hasta hoy no se había enfocado, el período de Blest Gana, Daniel Riquelme, Carlos Pezoa Véliz, Baldomero Lillo, Luis Orrego Luco, etc ... ... $ 10.00

RAHAB. Novela de Benjamín Subercaseaux.
Estamos frente a un nuevo sistema de novelar. Se trata un tiempo bíblico. (La caída de Jericó) en una forma novedosa. Difícil es dar interés literario e histórico a esa época y, sin embargo, lo ha conseguido ampliamente el autor ... ... $ 12.00

EL AMOR ETERNO DURA TRES MESES, por Daniel de la Vega. Cuentos tan profundos y sencillos a la vez, como solo puede hacerlos el conocido poeta y prosista ... $ 8.00

MIERCOLES DE CENIZA. Poemas de Daniel de la Vega. Libro inédito que es una verdadera filigrana poética ... ... $ 5.00

CANCIONERO SIN NOMBRE, por Nicanor Parra
Poeta joven que con este libro se pone en la delantera de los poetas nuevos de Chile ... ... $ 6.00

CAMINO EN EL ALBA, por Oscar Castro Z.
Podemos esperar sin temor el veredicto de la crítica. Es una obra definitiva de un poeta que publica un libro por primera vez. Tanto Oscar Castro, como Nicanor Parra, son poetas provincianos, que son un legítimo orgullo para las letras nacionales.

LA RAZON DEL CAOS, por Orfilia Lagunas V.
Obra de alto vuelo científico-filosófico. Pronto la crítica analizará este libro de selección ... ... $ 15.00

LEYENDAS Y EPISODIOS CHILENOS, por Aurelio Díaz Meza.
Se ha terminado finalmente esta obra de verdadero valor histórico y literario, con sus 15 tomos llenos de episodios sabrosos y emocionantes.
Tenemos en la primera serie, "Crónicas de la Conquista", 5 tomos.
La segunda serie (también 5 tomos) "En Plena Colonia".
La tercera serie, "Patria Vieja y Patria Nueva", 5 tomos.
Cada tomo puede adquirirse y leerse por separado. Sus crónicas son completamente independientes. Tiene la amenidad de la novela y el provecho de lo histórico. Precio de cada tomo ... ... $ 12.00

ORATORIA. Por José María Pinedo. Con este libro puede convencer al lector aun la "Oratoria" se estudia ... ... $ 10.00

MEDICINA PREVENTIVA Y MEDICINA DIRIGIDA, por el Dr. Eduardo Cruz Coke. Exposición científica y legal de la Ley. Formularios, etc. ... ... $ 10.00

LIBRERIA Y EDITORIAL NASCIMENTO
Alameda 125 — Casilla 2298. — Teléfono 83759

ROOSEVELT HABLO SOBRE SITUACION DE LOS PARTIDOS

El Presidente hizo uso de la palabra durante la comida anual del "Día de Jackson"

WASHINGTON, 7 (U. P). — El Presidente Roosevelt hizo uso de la palabra en la principal comida anual en ocasión del Día de Jackson, a la cual concurrieron mil comensales demócratas.

Esta comida costó 100 dólares por cubierto, y la de Nueva York, 50 dólares. Las utilidades de tales comidas ofrecidas en todo el país se emplean para eliminar el defecit del partido demócrata que asciende a 200.000 dólares. Wallace habló en Minneapolis; Frank Murphy, en Detroit, y el líder de la mayoría del Senado, Alben Barkley, en Harrisburg.

En su discurso que fue trasmitido por radio a toda la nación, el Presidente dijo que celebraba el retorno del partido republicano "a aquella posición donde no puede acusarse por más tiempo de no tener programa, fundándose en tener muy pocos votos. Durante los últimos años, la impotencia republicana ha impulsado a poderosos intereses opuestos a la genuina democracia a penetrar en el partido demócrata, en la esperanza de paralizar dividiendo sus consejos. El primer efecto de las ganancias republicanas debiera ser una abierta lealtad de los que entraron a los consejos de nuestros partidos con el deliberado propósito de destruir nuestra unidad y eficiencia.

El orador agregó que la mayoría del pueblo sólo quiere tener un Presidente que honradamente cuide del pueblo, y el partido que desea la unión busca la manera de servir al pueblo sin tomar en cuenta las fortunas personales o políticas.

"Si cumplimos ampliamente nuestro contrato celebrado con el pueblo norteamericano, nunca debemos temer al partido republicano mientras cuente con el apoyo de la misma gente que han pertenecido a él durante varias generaciones".

¡Elimine la duda ..... Compre en la CASA GARCIA

Nunca visto!
TELA vasca para manteles, en colores inalterables, ancho 140 ctms., el metro, $ 9.50
JUEGO de mantel, en la misma tela, 140 x 140, con 6 servilletas, el juego, $ 25.50

VEA QUE INTERESANTE!
BATAS de baño, fabricadas en género esponja importado, variado surtido en colores ... ... $ 114.-

Mire qué ganga!
VELOS estampados, artículo de mucha duración y gran moda, lindos colores, inalterables al lavado, el metro ... ... $ 13.50

Gran oportunidad!
ZAPATOS para caballeros, en lino combinado con cuero de color café o negro, horma argentina, emplantillado a mano ... ... $ 70.-

GRAN OCASION!
CINTURONES de lino y cuero trenzado, diferentes modelos, saldo de colores, c.u. ... ... $ 6.90

Sensacional
PANTALONES de franela para hombre, muy bien terminados y mejor cortados, especiales para playa y sport ... ... $ 65.-

OPORTUNIDADES UNICAS!
con motivo de nuestro
BALANCE GENERAL
y saldos de la liquidación

TAPICES bayaderas listadas para confeccionar cubrecamas y cortinajes, más de 20 gustos, en doble ancho, el metro, $ 19.90 y
$ 11.50

BOINAS vascas, modelo muy acentador, en colores unidos y fantasía, c.u. $ 12.50 y
$ 8.50

CALCETINES de hilo con seda, gran variedad de colores, bonitas fantasías, el par,
$ 3.95

FELPUDO para batas de baño, colores rosa, cielo, verde y amarillo, ancho 140 ctms., el metro,
$ 28.-

DELANTALES en fina muselina, color inalterable, especial para campo, varios modelos y tallas,
$ 37.50

VELOS de hilo, en colores beige, celeste, verde, crudo y blanco, el artículo ideal para decoraciones, en todos los anchos, desde,
$ 12.50

VELOS piqué, 100 ctms. de ancho, colores sólidos, especiales para batas de playa y campo, el metro,
$ 8.80

PAÑUELOS blancos para hombre, buen tamaño, ¡ocasión!,
$ 2.90

GRAN saldo de colchas de color con flecos, tamaño 160 x 200,
$ 45.-

JUEGOS de mesa en semiporcelana inglesa, compuesto de 95 piezas, con bonitas y novedosas decoraciones, el juego,
$ 795.-

RETAZOS
y SALDOS EN LOS DEPTOS.
Sedas - Lanas - Algodones

Por tratarse de saldos y oportunidades extraordinarias, nuestros clientes de provincias deberán apresurar sus pedidos

CASA GARCIA
Alameda y Av. España - Casilla 3224.

AMPLIAS FLUCTUACIONES TUVIERON LOS MERCADOS DE EE. UU. A CAUSA DEL MENSAJE DE ROOSEVELT

Los hombres de negocios aprobaron ampliamente este discurso por lo que para ellos tuvo de favorable.– Pero el mensaje del jueves sobre el presupuesto sumió a los centros financieros en el pesimismo

(RESUMEN COMERCIAL DE FRANK GLASSEY, PARA "LA NACION")

NUEVA YORK, 7. — (Especial). Los mercados fluctuaron ampliamente a consecuencia del mensaje del Presidente Roosevelt al Congreso. Así, por ejemplo, el miércoles subieron bastante después del discurso sobre los asuntos externos e internos, que los hombres de negocios celebraron principalmente porque indicaba que el New Deal no contempla nuevas leyes radicales, como también que está dispuesto a aceptar enmiendas a medidas tan fundamentales como la ley de relaciones del trabajo nacional.

En Wall Street se ha aprobado en general las referencias al exterior, que no se consideran provocativas comparadas con otras recientes declaraciones oficiales.

NUEVO PESIMISMO

El mensaje del jueves sobre el presupuesto, urgiendo la autorización de gastos por 9,000,000.000 de dolores, sumergió en pesimismo a los centros financieros, pesimismo que aumentó al indicarse que era probablemente que el Gobierno pidiese el viernes autorización al Congreso para aumentar la deuda nacional a 80 mil millones de dólares.

Los esfuerzos de Gran Bretaña para sostener la libra robustecieron el mercado de cambios extranjeros; mientras tanto, los índices comerciales subieron; la producción de acero llegó al 50.7 por ciento de la capacidad contra el 38.8 por ciento de la semana anterior; las adjudicaciones de contratos de construcción fueron las más elevadas desde junio de 1937; en cambio, la producción de electricidad y el volumen de la carga transportada por ferrocarril disminuyeron en la proporción que corresponde a la estación.

EL COBRE

El cobre estuvo fuerte: en el mercado interno no varió de 11 un cuarto centavos la libra y para exportación de 10.50 centavos c. i. f. en puertos mayores europeos, contra 10.45 que fué su precio la semana anterior.

Las ventas en el mercado interno durante el año 1938 se calculan en 515.000 toneladas contra 519.700 en 1937. Las ventas internas son pequeñas actualmente. Los productores están cautelosos respecto de las perspectivas de este año, no obstante los pronósticos generalmente favorables de los economistas.

EL AZUCAR

El azúcar a plazo cerró entre 1 punto de alza y 4 de baja, anormalmente en calma. Los azúcares en bruto bajaron 2 puntos, debido principalmente a la perspectiva de una disminución de 15 puntos en las importaciones de Cuba, no obstante, hay poca demanda de partidas en mayo ya que los refinadores esperan el resultado de las deliberaciones en Washington sobre el propuesto cambio del impuesto al azúcar cubano. Los representantes portorriqueños encabezaron el ataque a la reducción al cubano, diciendo que el actual acuerdo con Cuba no es sino un subsidio que perjudica a Puerto Rico.

EL ALGODON

El algodón a plazo bajó 50 centavos por fardo con transacciones tranquilas, no obstante compras substanciales después del mensaje del miércoles del Presidente Roosevelt al Congreso, que el comercio ha interpretado favorablemente. Las exportaciones continuaron pobres a la vez que el Gobierno guardo el excedente de más de 10.000.000 fardos para que no perjudicara el precio.

EL PETROLEO

El petróleo estuvo firme, porque las principales compañías del Este subieron 1/8 de centavo por galón el petróleo refinado, lo que refleja el mayor consumo como también la mejor situación estadística. El mercado de la bencina estuvo en calma y sin características especiales; las ventas fueron pequeñas como corresponde a la estación. Los expertos del petróleo predicen que este año la demanda de bencina será superior en cerca del 4 por ciento a la del año pasado.

LOS CEREALES

Los cereales estuvieron sostenidos, subiendo el trigo a plazo un centavo por bushel: la avena no varió; el maíz subió una fracción y el centeno bajó una fracción. El alza del trigo se atribuye principalmente a las temperaturas en exceso elevadas para la estación en la zona triguera, que perjudican la perspectiva para la próxima cosecha de trigo de invierno.

Las heladas sobre los trigales, sin que haya caído una capa protectora de nieve, habrán de acentuar el daño causado por la sequía anterior de varios meses.

CIFRAS DE PRODUCCION

Se prevé un alto porcentaje de abandono y muchos comerciantes creen que mucho menos de 40 millones de acres de un total de 46.000.000 de sembrados, quedarán para la cosecha. Las perspectivas son pobrísimas en Kansas, Oklahoma, Texas y Nebraska, que normalmente producen entre el 40 y el 45 por ciento del rendimiento total de trigo de invierno. El estudio semanal del Gobierno subraya la necesidad de humedad en la zona de trigo de invierno del oeste y dice que la superficie del suelo está muy seca.

LOS CUEROS

Los cueros a plazo bajaron 34 a 35 puntos, con transacciones muy inanimadas. Las partidas en mano no variaron. Los frigoríficos están cobrando 1/2 centavo por libra sobre los anteriores precios de venta; pero los curtidores pa-

recieron desinteresarse. Informaciones de Argentina indican que los compradores europeos y norteamericanos están más interesados por el mercado argentino.

ACEITE DE LINAZA

El aceite de linaza no varió: las entregas fueron pequeñas, pero los moledores informaron tener mayores pedidos. Las tortas estuvieron extremadamente inanimadas. Muchas firmas están haciendo inventario, de modo que espérase que sigan aún insignificantes las entregas por otra semana.

FERTILIZANTES

Los nitratos estuvieron firmes, como también otros abonos, aunque la demanda fué tranquila. Los precios del sulfato de amonio subieron el 1.o de enero, mientras que las tortas japonesas de sardinas y la sangre seca y residuos de refinerías de grasa siguieron fuertes.

LA LANA

La lana estuvo firme, pero el servicio de New York Woolton Exchange informó que el interés pasó a la manufactura, viéndose muchas fábricas obligadas a aumentar sus actividades a consecuencia de la creciente presión para rápidas entregas; pero agregó que muchas fábricas no podían aumentar la producción por no poder obtener suficiente lana forcida. Agregó que según las indicaciones, el consumo de lana en el primer trimestre de este año "se comparará favorablemente con el del igual período de 1937".

LOS METALES

Los metales estuvieron sostenidos; el estaño estuvo ligeramente más flojo; el plomo, el zinc y la plata no variaron, aunque los precios de la plata se afirmaron cuando Mr. Roosevelt extendió hasta mediados de año la orden que ordena al Tesoro adquirir plata del país recién extraída de la mina, sin que cambiara el precio de 64.64 centavos por onza. — FRANK GLASSEY.

Gran Bretaña

ESTABLECIMIENTO DE REFUGIADOS ALEMANES

LONDRES, 7. — (U. P.). —Mr. George Rublee, director de la oficina intergubernamental pro refugiados, partió a París a las 11 horas, en viaje a Berlín, para tratar de obtener la cooperación financiera de Alemania para resolver el establecimiento en el extranjero de los judíos y otros refugiados alemanes.

El Presidente Roosevelt, profundamente interesado en la misión de Rublee, pidió a Mussolini que empleara su influencia ante Hitler para ayudarle a obtener éxito. Mussolini aceptó emplear sus buenos oficios.

Los jóvenes norteamericanos Pell y Cotton secundarán a Mr. Rublee, además del experto financiero británico G. H. M. Pinsent.

LA EX REINA DE ESPAÑA PARTE MAÑANA A ROMA

LONDRES, 7. — (U. P.). — De acuerdo con una información publicada por el "Sunday Express", la ex Reina de España se dirigirá el lunes a Roma a ver al ex Rey Alfonso, siendo posible que se discuta la reconciliación de los esposos.

Sin embargo, la United Press tiene entendido que el único objeto del viaje sería concurrir al matrimonio de una amiga. Los círculos íntimos de la ex Reina creen que no existe la menor posibilidad de reconciliación, afirmando que lo más probable es que ni siquiera vea a Alfonso.

W. CHURCHILL A PARIS

LONDRES, 7. — (U. P.). — El parlamentario conservador Winston Churchill partió por vía aérea a París, a las 9.15 horas. Hasta ahora no se ha revelado el propósito de su visita.

Alemania apoyará a Italia en un conflicto franco-italiano, predice "Relazioni Internazionali"

ROMA, 7.—(U. P.).— En un editorial que publica el autorizado semanario político "Relazioni Internazionali", y del cual se cree autor Virginio Gayda, se predice categóricamente que en el caso de un conflicto franco-italiano, Alemania se pondría al lado de Italia. Agrega el editorial que "no cabe duda de que el eje entraría entonces en inmediata acción. El eje no puede admitir, y aún menos concebir la división de deberes, funciones y riesgos".

El editorial, firmado con tres asteriscos que se cree ocultan el nombre de Gayda, hace un resumen de las causas de la actual tensión franco-italiana y dice que Italia no teme a Francia. Además, se estar preparado militarmente para la guerra, el pueblo italiano, también lo está espiritualmente, y muy profundamente preparado. Sobre ello no hay dudas".

Manifiesta que las funciones, deberes y riesgos de las dos potencias del eje "son unos, completos y totalitarios, lo mismo que los regímenes. Los dos pueblos obedecen a dos jefes".

Recordando que hoy es el cuarto aniversario de la firma del desgraciado acuerdo Mussolini-Laval, dice que "sólo un vago recuerdo de este instrumento existe hoy por hoy. Su vitalidad fracasó al someterlo a su primera prueba, y la culpa exclusiva de ese fracaso es el enemigo del pueblo italiano: Francia".

Alemania

PRESION PARA QUE EMIGREN LOS JUDIOS

BERLIN, 7. — (U. P.) Centenares de judíos han sido llamados en los últimos días a los cuarteles de la policía secreta en los que fueron sometidos a interrogatorio respecto de por q p paj gatorio respecto de por qué no han emigrado todavía. A muchos se les entregó un formulario impreso para su firma, en el cual se comprometen a emigrar en determinada fecha.

El mismo formulario fué el que firmaron muchos de los judíos que fueron dejados en libertad de los campos de concentración hace algunas semanas, pero el cumplimiento de sus promesas se ha visto dificultado a menudo por las disposiciones sobre divisas, que les impiden obtener oportunamente cambios extranjeros. Los citados a los cuarteles que son campesinos, corren el peligro de ser detenidos nuevamente si no emigran a la brevedad posible.

Entretanto, Polonia ha privado de su ciudadanía polaca a unos seis mil judíos residentes en Alemania, en cumplimiento de leyes que están a punto de entrar en vigor y que originalmente fueron causa de que Alemania arrojase repentinamente a territorio polaco diez mil judíos.

Los judíos privados de su nacionalidad no tienen ahora adonde ir y en igual condición se encuentran aquellos judíos a los que ha sucedido otro tanto en Alemania.

EL ENVIO DE COLONOS JUDIOS AL AFRICA

BERLIN, 7 — (U. P.) El diario "Essen National Zeitung", de Goering, protesta energicamente contra el plan de colonizar África con judíos. Dice: "Las reclamaciones coloniales alemanas y los designios judíos en Africa son asuntos opuestos, cuyas soluciones son radicalmente incompatibles".

Interpreta la resistencia a los planes coloniales de Alemania en Rodhesia, Sur de Africa y otras colonias africanas, como instigación del judaísmo.

Agrega: "Puede verse fácilmente que se trata de una agitación contra nuestras reclamaciones coloniales, y una mera cortina de humo en los intentos judíos de colocar a Africa bajo su control. Ya ha llegado el momento de extender el espíritu de Münich a Africa, dándose cuenta de que las circunstancias requieren la solidaridad de las naciones europeas".

UN ATAQUE A LA LIBRA ESTERLINA CARACTERIZO EN LONDRES LA PRIMERA SEMANA DEL NUEVO AÑO

El Banco de Inglaterra entregó al Fondo de Nivelación del Cambio una fuerte partida de oro para encarar la situación.– Se restablecieron ciertas medidas de restricción – Hay tendencia al alza en la Bolsa

Japón

TORMENTAS Y NEVADAS

TOKIO, 7. — (U. P.) Tormentas y nevadas han causado grandes perjuicios en las costas del Japón.

Veintisiete personas perecieron ahogadas y una lancha se volcó cerca de Nagasaki.

En Hokkaido la caída de nieve ha sido la mayor de los últimos 50 años.

Italia

"IL TEVERE" ATACA LAS DECLARACIONES DE PITTMAN

ROMA, 7.— (U. P.) "Il Tevere" ataca encarnizadamente en un editorial la declaracion del presidente de la Comisión de Relaciones del Senado norteamericano, Pittman, de apoyo a la lucha contra las naciones totalitarias. Dice que las sanciones económicas "no harán nunca perecer de hambre a nuestros pueblos".

Recuerda que las sanciones fracasaron durante la guerra italoetíope, y sostiene que los países totalitarios no desean el dinero de Estados Unidos. "Los regímenes totalitarios rehusan acercarse a las cajas de los bancos norteamericanos. No piden empréstitos. El oro norteamericano lo dejamos libre para podrirse en sus bien guardadas cajas".

Define la política de Pittman como una que se ajusta al método de los "gangsters", y que tendrá éxito solamente si se aplica contra "pueblos cobardes, no contra pueblos viriles que toman la ofensiva, y que si su pan no está en su territorio van a buscarlo a otra parte, a la tierra de otros. Es solamente cuestión de valentía e iniciativa, y los Estados totalitarios son maestros en ambos aspectos, en comparacion con las vacilantes y temerosas democracias. Lo de Pittman es una treta vieja, dirigida a satisfacer la pueril fantasía del pueblo norteamericano".

SITUACION DE LOS DIVERSOS MERCADOS DURANTE LA SEMANA

LONDRES, 7 (U. P.) — La primera semana del nuevo año señaló una pequeña batalla contra la libra esterlina, que culminó con la transferencia de libras esterlinas en oro del departamento de emisión del Banco de Inglaterra al fondo de Nivelación de Cambios. Además, "a pedido" fueron restablecidas todas las prohibiciones que existían entre 1931 y 1935.

Directamente, a todos los bancos, incluyendo las sucursales londinenses de Bancos de Nueva York, París y otros puntos del extranjero, se les prohibieran las transacciones especulativas en libras esterlinas, al contado o a plazo, como también efectuar empréstitos contra garantía de oro o participación en negociaciones a plazo en oro.

Todas estas medidas se relacionan hasta cierto punto, pero el total abrumador del oro transferido, que es casi igual al record de transacciones registradas en el mercado del oro en el año pasado, hizo huir a los bajistas más tímidos. Muchos creen que la verdadera razón del paso dado fué, en esta ocasión, el hecho de que el Banco se dió cuenta de que la libra esterlina era atacada deliberadamente por un poderoso grupo francés, que cree que el franco debe separarse de la libra esterlina y fijar su cambio al del dólar.

LOS MOVIMIENTOS DEL ORO

Esta presión casi política se considera un enemigo más formidable que la mera especulación mercenaria, por lo cual se cree que el Banco decidió dar a los banqueros políticos de Francia una lección sobre buenas maneras entre los socios del acuerdo tripartito. Se recuerda que la declaración del Tesoro demostraba que la reserva de oro del Fondo de Nivelación del Cambio al 30 de septiembre era de 151.788,000 libras esterlinas, tomando el oro avaluado a 7 libras esterlinas por onza de fino. Si bien no se sabe el oro que pueda haber perdido desde fines de septiembre, el estudio anual del oro de las minas de Mocatto estima la reserva del Fondo de Cambios en unos 100 millones de libras esterlinas oro en Londres, por lo cual el paso dado por el Banco de Inglaterra hace elevar ese total a 450.000.000 libras esterlinas, sin contar alrededor de 30.000.000 detenidos en África del Sur y otras sumas no conocidas en Montreal, Bombay y otros centros.

NERVIOSIDAD DE LOS BAJISTAS

Sin embargo, aun cuando esta nueva medida restablece, incuestionablemente, el prestigio de la libra esterlina hasta cierto punto sirve para notificar al mundo de que hay amplias reservas de oro para defender la libra esterlina contra la presión más o menos indefinida.

La verdadera nerviosidad de los bajistas en esta semana se ha derivado de un asunto muy diferente, la posibilidad de que las estadísticas sobre el comercio británico para el mes de diciembre, que deben publicarse entre el 14 y 15 de enero, puedan demostrar que sigue disminuyendo el saldo desfavorable de la balanza comercial británica, con un mayor aumento de las exportaciones en comparación con las de noviembre y una disminución de las importaciones.

TENDENCIA AL ALZA

Tal estadística demostraría que a pesar del paso del rearme y los altos precios, el mercado exterior de Gran Bretaña sigue su tendencia al alza, por lo cual, desde el punto de vista que se relaciona con el largo plazo, podría argüirse que la libra esterlina se ha vendido en exceso.

Se entiende que cierta parte de las coberturas a corto plazo en la semana última se deben a este factor.

Antes del gran cambio de las reservas de oro del Banco de Inglaterra al Fondo de Cambios, cuando la libra esterlina sufría la más severa presión, el mercado del oro alcanzó el precio más alto registrado para el oro, 150 chelines 5 peniques por onza.

Noticias de la Bolsa de París decían: "Los especuladores en minas de oro predicen que el precio aventual del oro en libras esterlinas será de 160 chelines; pero Londres cerró la semana en posición más o menos dudosa en la mayor resistencia de la libra".

LA SEMANA DEL AÑO EN LA CITY

La Bolsa de Valores tuvo la primera semana del año más bien deprimente, con satisfactoria alza registrada en la semana de Navidad completamente perdida.

Los bonos del empréstito de guerra terminaron la primera semana de 1939 a 97 3/8 a 98 1/8 a fines del año pasado;

Nuevos movimientos de tropas checoeslovacas se han observado en las proximidades de Munkacs

Se anuncia oficialmente que en la aldea de Komaron Csehi se produjo un choque entre una poblada eslovaca y soldados húngaros, resultando 3 civiles heridos.— El choque armado de Munkacs revistió caracteres de gravedad.— Una comisión mixta estudia el incidente.— La prensa de Alemania critica los incidentes

BUDAPEST, 7.— (U. P.). — Informaciones de Munkacs anuncian nuevos movimientos de tropas checas en la vecindad, especialmente en las cercanías del monasterio ruteno de Klastromalja.

Estas mismas informaciones anuncian que las tropas checas habrían acumulado un gran número de vigas de madera, al parecer, con la intención de construir un puente sobre el río Laborez.

De la aldea de Varkulosa han llegado también noticias informando respecto de movimientos de tropas checas en los alrededores.

Oficialmente se anuncia que resultaron tres heridos en la aldea de Komaron Csehi, a consecuencia de un choque entre una poblada y soldados húngaros. Según las informaciones recibidas, ésto se habría debido a la "propaganda checa en los territorios recientemente adquiridos por Hungría, que también habría sido causa del ataque a Munkacs". El incidente mencionado, según estas informaciones, habría ocurrido al proceder los gendarmes a arrestar a Ernst Riban, por hacer insultantes comentarios respecto del Regente Horthy. Al ser conducido al cuartel, una muchedumbre de 150 personas habría atacado en forma amenazante a los gendarmes, hiriéndolos con piedras. En esta situación, y después de advertir a los provocadores, los gendarmes dispararon 5 tiros, hiriendo a 3 personas.

EL CHOQUE DE MUNKACS FUE GRAVE

PRAGA, 7.— (U. P.). — Un informe oficial sobre el incidente de Munkacs admite que el choque fué "grave", y que se peleó en ambos lados de la frontera. Agrega que participaron unidades de la policía municipal y pequeños destacamentos militares por el lado checoeslovaco, y destacamentos militares y civiles armados por los húngaros, cruzando ambas partidas la línea de demarcación.

Un comunicado oficial dice que el Gobierno contestó ayer a la protesta húngara, anunciando que ha ordenado una investigación, y que pondrá en conocimiento del Gobierno húngaro todos los detalles.

Mientras tanto una comisión mixta ha iniciado la investigación del incidente de Munkacs.

Coincidiendo con el incidente de Munkacs, el Ministerio del Aire notificó a los aviadores que se prohiben los vuelos en material que no sea el que opera en los servicios regulares y sobre el territorio que está a diez kilómetros de cada lado de la nueva frontera chocoeslovaca con Alemania y Polonia. Agrega que "la prohibición seguirá en vigor hasta que la línea fronteriza sea definitivamente delineada".

COMENTARIOS DE LA PRENSA ALEMANA

BERLIN, 7. — (U. P.) —Dice Diplomatik und Politikal Korrespondenz, comentando el encuentro de Munkacs; "Tales incidentes son del todo incompatibles con el fallo arbitral de Viena por lo que toca a sus orígenes como también a sus efectos. No puede ocultarse que los incidentes que se deben a cierta propaganda que, contrariando compromisos solemnes, sigue pidiendo la revisión de las fronteras fijadas en Viena.

"Ha habido últimamente anuncios oficiales, especialmente del lado eslovaco, calculados para dar la impresión que aún no se ha dicho la última palabra en lo tocante a fronteras.

"El deber de todos los Gobiernos interesados es el de tomar las medidas necesarias para impedir la repetición de tales incidentes y asegurar la tranquilidad entre las poblaciones. El propósito del fallo de Viena fué enterrar un feudo nacional de larga duración y preparar el camino a un entendimiento de buena vecindad.

"Sólo puede esperarse el éxito si todos los interesados inician una política de respeto de los intereses de sus vecinos y establecen condiciones internas que reconcilien a las poblaciones con su suerte".

EL INCIDENTE HUNGARO-CHECOESLOVACO

El pueblo fronterizo de Munkacs, en donde ocurrió el choque de fuerzas armadas húngaras y checoeslovacas. Se halla en la frontera nueva de Checoeslovaquia, fijada por el laudo de Viena.

EL EMBARGO DE ARMAMENTOS EN ESTADOS UNIDOS

WASHINGTON, 7. (U. P.) —La organización llamada "Congreso pro paz y democracia", que en la actualidad dice tener 5.000,000 de miembros, prepara un llamado al Congreso para eliminar el embargo sobre los armamentos que pesa sobre España. El reverendo William Spofford, presidente de la comisión especial de la organización, dijo que estaba convencido de que Mr. Roosevelt podría levantar este embargo, con el consentimiento del Congreso, pero no creía que hiciera tal cosa.

Agregó: "Creemos que la victoria de la España republicana debe asegurarse, a fin de impedir la extensión del fascismo. Debemos persuadir al Congreso de que la victoria de los gobiernos españoles sería lo mejor para los intereses de Estados Unidos y la democracia en todo el mundo".

"The Times" de Londres analiza la actual ofensiva nacionalista y sus posibles consecuencias

Porfiada lucha gobiernista.— Desigualdad de material de guerra.— Un grave error del comando republicano.— En caso de ganar Franco.—La restauración de la monarquía

LONDRES, 7. — (U. P.). — "The Times" resume en su columna editorial la lucha de España desde el comienzo de la ofensiva nacionalista.

Dice: "Las fuerzas republicanas han luchado con vigor y tenacidad, pero han sido claramente sobrepasadas en material, y tal vez por una fuerza aérea superior. El ejército nacionalista, al atacar por las dos alas republicanas, ha convertido el centro de la posición gobiernista en una saliente con una línea buena para la retirada, a saber la carretera principal que corre a Barcelona por Cervera.

"En la derecha republicana es importante la pérdida de la encrucijada de Artesa del Segre, que ha dado a los nacionalistas la oportunidad de amenazar Cervera y el camino de la montaña hacia Seo de Urgel. Este camino lleva a la frontera francesa, en Puigcerdá, y será la más importante línea de comunicación cuando sus partes más altas queden libres de la nieve.

PORFIADA RESISTENCIA GOBIERNISTA

"Sin embargo, las fuerzas del Gobierno luchan porfiadamente, a fin de salir del centro de la saliente en que se mantienen, y cubrir su retirada a la segunda línea de defensa en la parte alta más allá de los llanos de Urgel. Parece que los nacionalistas han debido su éxito en parte a su mayor capacidad de maniobras, y luego a su mejor equipo, a pesar de que los nuevos y formidables aeroplanos que se dice que han recibido los republicanos de parte de Rusia, y enviados por Francia, pueden haber reducido la desigualdad en el aire.

"Pero quizá si una de las razones principales de su buen éxito fué la desproporcionada atención que el Gobierno republicano— el alto comando—, dedicó a una de las divisiones enteramente italianas sin ceder terrenos, y que fué detenida por varios días hasta que la intervención de las tropas navarras de Solchaga rompió la resistencia gobiernista.

LOS ITALIANOS FUERON COMO CEBO

"Las informaciones que sobre la lucha han llegado a este país dan la impresión de que esta división veterana ha sido empleada como "cebo", y ciertamente lo hizo, en el ataque republicano como la capa roja con la que el matador maniobra ante el toro, hasta llegar a la posición culminante.

"Es perfectamente claro que el ejército de Franco, en el Norte de España, sigue con la iniciativa. Franco se ha trabado con las tropas republicanas, y existen indicaciones de que puede hacer un esfuerzo vigoroso para terminar la guerra, en lugar de contentarse con una pequeña conquista de los "territorios marxistas".

"Una gran cantidad de españoles de ambos bandos están completamente cansados de la guerra. Su cantidad sólo puede aumentar a medida que Barcelona se vea obligada a lanzar a la lucha a hombres que han cumplido sus 38 años, y a muchachos que recién tienen 18. Los nacionalistas ganan terreno, pero todavía no han triunfado y la victoria final puede serles esquiva por largo tiempo.

¿SERA DURADERA LA VICTORIA DE FRANCO?

"El ejército de Levante puede desviar la atención en forma que disminuya la presión sobre Cataluña, en forma más efectiva que la ofensiva de Extremadura. Pero aun en el caso que Franco triunfara decisivamente y pronto, muy bien puede preguntarse si puede ser durable una solución impuesta por la espada, si es que puede llegarse al término de una guerra civil sin una transacción fundamental, y si una victoria militar puede ulteriormente hacer algo más que liberarse de las antipatías por las nuevas formas y los choques por las nuevas líneas de Gobierno.

"Hasta ahora las insinuaciones de una mediación no han sido oídas, y debe confesarse que aquéllas naciones que han estimulado la importación de doctrinas totalitarias y comunistas en España, o que han abastecido a las partes en lucha con armamentos, "voluntarios" y consejeros técnicos, nada han hecho para que su mediación sea aceptable para los españoles nacionales. Sólo puede temerse que se produzcan muchas tristes escenas antes de que baje la cortina en el acto final de la tragedia española".

MERRY DEL VAL CONTESTA AL PRESIDENTE ROOSEVELT

SAN JUAN DE LUZ 7. (U. P.)—El Embajador español en Londres señor Merry del Val, que representa la opinión semioficial de la España nacionalista, envió hoy una carta al Presidente Roosevelt en la cual le dice:

"En nuestro mensaje al Congreso declarasteis el 4 de enero: "cuando la libertad y la religión son atacadas, estos ataques vienen de fuentes que se oponen a la democracia". Con estas palabras privaís a la gente que ahora ocupa asientos en el Gobierno de Barcelona del derecho de representar a la democracia.

"Además, declarasteis: "En las cosas de los hombres llega el tiempo de que se preparen para defender no solamente sus hogares sino también la fe en la humanidad, en que se basan sus iglesias, sus Gobiernos y sus civilizaciones mismas. Con esto vindicáis completamente al general Franco y al movimiento nacionalista de España".

Francia

ALUD DE NIEVE SEPULTO A 9 ESQUIADORES

GRENOBLE, 7. — (U. P.) En las vecindades de Val Loiren, Departamento de Saboya, un grupo de 9 miembros del club de ski de Grenoble fué sorprendido por una avalancha de nieve, quedando sepultados casi todos los deportistas.

Uno logró escapar y dió la alarma, saliendo inmediatamente una partida de socorro, la que en estos momentos está tratando ubicar a las víctimas, las cuales se teme hayan perecido todas ya.

Aviación

ACCIDENTE AEREO EN FRANCIA

SENLIS, 7. — (U. P.) Un avión suizo de la carrera que se dirigía desde Zurich a París, se precipitó a tierra a las 4.20 P. M., debido a la densa neblina. Dos de sus ocupantes perecieron, 12 resultaron heridos y tres escaparon ilesos.

No tocarán en puertos chilenos los cruceros italianos que viajan alrededor del mundo

BAHIA BLANCA, 7 (U. P.) — Un oficial italiano, de la Séptima División Naval Italiana, confirmó a la United Press que los buques italianos no tocarían en puertos chilenos en su viaje alrededor del mundo.

Este oficial agregó que los cruceros "Duca d'Aosta" y "Eugenio di Savoia" se dirigirían mañana directamente al Callao, realizando así un viaje sin escalas de 4,200 millas.

TRAJES de baño para señoras, marca "DURATEX", $ 70, $ 78, $ 95 y $ 120.

IMPORTADOS marca "LIBELULA" sin pollerín, $ 90, $ 145, $ 180 y $ 230.

PANTALONES hombre, marca "DURATEX", a $ 30, $ 52, $ 68 y $ 78.

Gran surtido en trajes para niños y niñas, gorros, zapatillas, etc.

Acabamos de recibir un inmenso y variado surtido en BATAS DE BAÑO para señoras y caballeros, importadas; su gran cantidad nos obliga a venderlas rápidamente a los precios de: $ 115, $ 140, $ 160, $ 190, $ 210 y $ 280.

HACEMOS BATAS SOBRE MEDIDA, EN 24 HORAS, A LOS MISMOS PRECIOS.

ENVIOS A PROVINCIAS CONTRA REEMBOLSO.

CASA REFOR — PORTAL FERNANDEZ CONCHA 946-968 — CASA ROYAL

Esta es la Ultima Semana DE LA GRANDIOSA

LIQUIDACION DE VERANO

Gath & Chaves

... y el público sigue comprando con el mismo entusiasmo del primer día, pues encuentra en cada oferta una indiscutible conveniencia.

Sombrero en fina paja, con adorno de cintas y flores, colores blanco, marrón, negro y azul marino $ 39.50

Vestidos de brin, gran variedad de modelos y colores claros de moda, con adornos en tonos opuestos, talles 42 al 50 $ 44.

Faja muy practica, de coutil color rosa, modelo de 42 cms de alto, con estuche de elástico en el frente para dar comodidad, ajusta a un lado con cordón, medidas del 60 al 80 $ 38.50

Sosten en rica espumilla de seda, imitación "Kestos" modelo muy práctico para todo busto $ 8.50

Guardapolvo confeccionado en buen bramante blanco, modelo bien cruzado, artículo práctico, talles 48 al 52 y del 42 al 46 $ 18.50

Medias de seda, malla reforzada, pié y costura francesa, colores de moda gris y negro $ 8.50

Sombrero GATH & CHAVES de buen fieltro de pelo, muy flexible y liviano, pesa 75 grs., el modelo es moderno, copa baja, ala 5 3/4 y cinta angosta $ 49.50

Saco sport en casimir fantasía de excelente calidad, 1/2 forro de seda, medidas 4 al 8 $ 225

Pañuelos blancos de tela importada sin apresto, son de gran duración c/u. $ 2.30

Traje de casimir fantasía de pura lana, confección esmerada, corte irreprochable, forros de primera calidad, modelo cruzado o derecho $ 198

Calzoncillos cortos, blancos, en fina tela cuadrille, artículo muy fresco y de gran duración modelo amplio medida 75 al 110 $ 13.90

Zapatones en fino box-calf negro o café, varios modelos, perforados o lisos, horma argentina y ancha, material y confección de 1.ra, precio muy rebajado $ 72.

Sábanas en buen tacuyo sin apresto, vainilladas, tamaño 150 x 225 $ 15.80

Juego de mesa semi-porcelana inglesa, color marfil, decorado con una banda verde y 4 filetes de plata, sencillo y elegante, 83 piezas $ 1.100 y de 42 piezas $ 520.

Fundas en lienzo lavado, vainilladas, 1 1/2 plaza $ 5.40 y de 1 plaza $ 3.90

Juego de Copas cristal Inwald, estilo y tallado de elegante presentación, compuesto de 74 piezas, para 12 personas $ 1.390

Cuadrados en lienzo lavado vainillados 51 x 51 c/u. $ 5.90

Colchas blancas, nido de abeja, sin flecos, calidad muy recomendable, de 1 plaza $ 35.80

Bonita panera en bronce niquelado, a un precio de liquidación $ 12.90

Camisetas en finísimo punto de algodón mercerizado blanco, modelo escotado sin mangas, de excelente calidad, para 12 a 16 años $ 6.90, de 7 a 11 $ 5.90 y de 2 a 6 años $ 5.20

Calzón de goma, calidad extra hasta 2 años $ 5.20

Prensas para hacer puré fierro estañado, muy sólidas, tamaño grande $ 16.50 y tamaño chico $ 13.50

Vestido de céfiro importado, fina clase, modernos colores y variedad de modelos, para niñas de 7 a 10 años $ 32.50

Sábanas de baño, afelpadas en colores rosa, celeste, amarillo y verde $ 26.50

Malla Filet tejido doble, color crema, fabrico sonfrancesa muy durable, ancho 0.60 cms el metro $ 3.90

Camino para escalera o pasillos artículo importado de gran duración, ancho 0.60 cms el metro $ 29.50

Si Ud. RESIDE EN EL INTERIOR APROVECHE LAS OPORTUNIDADES DE ESTA FORMIDABLE VENTA HAGA SU PEDIDO DE INMEDIATO.

En Nuestros Departamentos de SEDAS LANAS Y TEJIDOS ENCONTRARA UD. UN ENORME SURTIDO DE TELAS a Precios Muy Rebajados

W. FUNK, MINISTRO DE ECONOMIA DEL REICH LLEGO A ROMA

Celebró una entrevista con Ciano acerca del comercio entre Alemania e Italia

ROMA, 7.—(U. P.) Con el propósito de discutir la forma de aumentar el comercio italo-alemán, llegó hoy a Roma el Ministro de Economía del Reich, Walter Funk.

Oficialmente, su visita tiene por objeto retribuir la que hizo a Berlín hace poco, el Ministro italiano de Corporación, Ferruccio Lantini; sin embargo, en los círculos mercantiles, se confirma que conversará sobre negocios con el Ministro de Comercio Exterior y con Lantini. Hoy en la tarde, Funk se entrevistará con Ciano, para tratar sobre algunos aspectos generales de las relaciones comerciales entre Italia y Alemania.

RESULTADOS DE SU POLITICA

Aunque todavía no se ha publicado estadísticas oficiales relativas al comercio italo-alemán, se tenía ayer la impresión general de que el tráfico comercial entre ambos países había aumentado considerablemente, a consecuencia de la determinación de los dos países aliados de disminuir sus compras a terceros y comprarse entre ellos todo lo que fuera posible. Este mutuo intercambio se ha hecho posible mediante complicados acuerdos de compensación, en los que los dineros gastados por turistas y los salarios percibidos por los 30.000 italianos que trabajan en faenas agrícolas alemanas, juegan un importante papel.

INTERCAMBIO COMERCIAL

Los peritos en materia de comercio dicen que Italia está comprando en gran escala, hierro, acero, carbón y maquinarias, inclusive artillería pesada de producción alemana. En cambio, Alemania compra a Italia, frutas, grasas, flores y productos textiles.

De acuerdo con uno de estos expertos, uno de los factores de mayor importancia en el programa de cooperación económica entre Italia y Alemania, sería el de la formación de muchas compañías mixtas con miras de explotar conjuntamente las riquezas de Etiopía.

Después de recibir el saludo oficial de bienvenida en la estación, Funk depositó las tradicionales coronas de flores en la tumba del soldado desconocido y de los mártires fascistas.

Esta noche, Lantini ofrecerá un banquete al huésped alemán.

Nuevas victorias de las fuerzas gobiernistas en los frentes de Extremadura y Toledo

Ayer se apoderaron de Fuente Ovejuna y Blasquez.— Se han apoderado de 250 kilómetros cuadrados de territorio y de media docena de importantes minas.— Con los productos de estos yacimientos pagaban los nacionalistas los elementos que les enviaban alemanes e italianos.— Fuerzas republicanas penetraron en la Provincia de Badajoz.— Continúan el avance y la consolidación de posiciones.— La ofensiva catalana está al parecer detenida nuevamente

MADRID, 7. — (U. P.) —Se confirma que las fuerzas republicanas ocuparon Fuente Ovejuna y se apoderaron de Blasquez.

Según las últimas informaciones llegadas, han continuado los éxitos de las ofensivas republicanas en Extremadura y Toledo. La primera es la más activa y ha habido combates en Peñarroya y los cerros circunvecinos que la dominan.

Dicen los republicanos que siguen avanzando y apoderándose de hombres y material e infligiendo fuertes pérdidas a la vez que desalojando a los defensores

A 60 KLMTS. DE UN PUNTO VITAL

BARCELONA, 7. — (U. P.) —Con la toma de Fuente Ovejuna, importante empalme de caminos, los republicanos quedan a 60 kilómetros de la vital línea de comunicaciones nacionalista en el Norte de España. Los republicanos han llevado su ofensiva en Extremadura a un punto a mas o menos 20 kilómetros al Oeste de Valsequillo, han cortado la importante línea férrea al Oeste de Peñarroya y han llegado a un kilometro de Granja de Torre Hermosa. Los republicanos han rechazado los contraataques nacionales que no han impedido que los atacantes consoliden las posiciones conquistadas por ellos.

FINALIDAD DE LA OFENSIVA REPUBLICANA

MADRID, 7. — (U. P.) — La ofensiva republicana en Extremadura aparece hoy con mayor claridad como una iniciativa destinada a la ocupacion de las minas de Peñarroya y un movimiento destinado a debilitar el ataque nacionalista en Cataluña. Los republicanos avanzan hacia Peñarroya y Fuente Ovejuna, — despues de haber dejado en su retaguardia Valsequillo, La Granjuela y Blasquez, — y sostienen que ya han ocupado 250 kilómetros cuadrados de territorio y media docena de importantes minas. Los yacimientos de la region producen cobre, zinc, plomo, fosfatos y otros minerales que, segun se tiene entendido, han formado parte de las exportaciones hechas por Franco hacia las naciones amigas aliadas en pago del material bélico que le han proporcionado; su pérdida seria un rudo golpe para los nacionalistas.

ENTRARON A BADAJOZ

El avance republicano ha tenido por efecto dejar en posición precaria a los nacionalistas en el arco del río Zújar.

Dicho río fué cruzado por los gobiernistas, que ocuparon las aldeas de Peraleda y Saucejo, en la Provincia de Badajoz. También ocuparon Loma Barrero, el cerro 610, las posiciones llamadas Los Prados, mientras otras fuerzas se acercaron a la Sierra de Torosos y ocuparon el Vértice La Grena, Loma La Vanaguilla y el cerro 690, apoderándose de un depósito de municiones y ocho ametralladoras.

Luego reanudaron el avance contra los cerros de La Tajonera, con lo que aumentaron su presión sobre Fuente Ovejuna y ahondaron la cuña entre ese punto y Peñarroya. La intensidad y rapidez de las operaciones republicanas, que se hacen en grande escala, han quebrantado las líneas nacionalistas, por lo que se espera que el enemigo tenga que retirar reservas de Cataluña.

LA OFENSIVA EN TOLEDO

Simultáneamente, una acción en el sector de Toledo complementa la operación de desviación de los republicanos; en esa región ocuparon ayer una pequeña hacienda y un cerro estrategido, reanudando las operaciones de consolidación en la mañana de hoy.

Las tropas nacionalistas que se mantienen en Castuera y Cabeza del Buey desde que Queipo de Llano intentó tomar las minas de mercurio de Almadén en el semestre pasado, dependen de dos ferrocarriles para su abastecimiento, el de Córdova a Don Benito y el de Cabeza del Buey a Almadén, aparte del ferrocarril secundario que lleva a Sevilla. El primero fué cortado en una extensión de 12 kilómetros por los republicanos, y el segundo está bajo el fuego de su artillería.

La toma de Valsequillo tiene importancia porque es encrucijada de 9 caminos y del ferrocarril de Cabeza del Buey; la de Granjuela por cuanto es el punto centro de la región minera de Peñarroya y la de Blásquez porque es centro de comunicaciones de Unión y la región minera de Nava de la Espina.

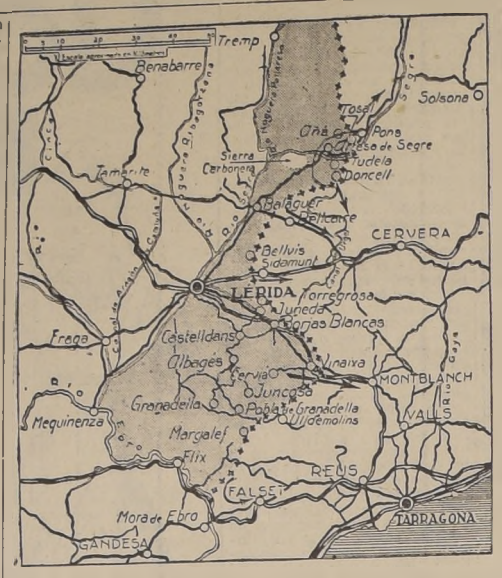

Ultimas posiciones de las nacionalistas en su ofensiva del frente catalán

DETENIDO EL AVANCE EN EL SEGRE?

BARCELONA, 7.— (U. P.)— Se anuncia que, al parecer, el avance enemigo ha sido detenido por los terrenos difíciles de la región de Vinebre, donde ha encontrado una enérgica resistencia republicana.

En el frente de Segre se luchó hoy intensamente al este de Borjas Blancas y en las cercanías de Vinaixa, por la carrera de Lérida a Montblanch. El enemigo mantiene una incesante presión con la artillería, tanques y fuerzas de infantería.

El día fué de frío penetrante y nublado, habiéndose producido una ligera reducción de la actividad aérea.

CONCENTRACION DE LA ESCUADRA DE FRANCO

BARCELONA, 7.— (U. P.)— Se cree que la escuadra nacionalista se está concentrando en el Mediterráneo, cerca de la costa de Cataluña, con el objeto de apoyar el golpe final del ejército nacionalista y la aviación, que están presionando sobre el Ebro hacia la costa.

El jueves, un comunicado de guerra anunció que la aviación republicana había bombardeado 3 barcos de guerra nacionalistas. Sin embargo, los círculos oficiales no tienen informaciones de ulteriores movimientos de la escuadra nacionalista, aunque se admite que sería lógico que tratara de apoyar la ofensiva terrestre. Se agrega que, hasta ahora al menos, el avance no habría progresado lo suficiente como para que el apoyo de la marina resultara eficaz.

En círculos oficiales de aviación se informó a la United Press que los barcos enemigos bombardeados el jueves se dirigían hacia Palma de Mallorca, pasando cerca de la costa de Tarragona. Asimismo, informan que no se han visto otras concentraciones de buques desde entonces.

BOMBARDEO AEREO DE GANDIA

MADRID, 7.—(U. P.)— Un hidroavión Heinkel lanzó 15 bombas incendiarias y 15 explosivas sobre Gandia, puerto situado al Sur de Valencia, causando perjuicios en el muelle; destruyó varios cargamentos de naranjas que estaban listos para la exportación.

Dos barcos que estaban cargando naranjas se hicieron a la mar al acercarse el hidroavión, escapando así a los efectos de los proyectiles. La oportuna alarma permitió a la población correr a los refugios, razón por la cual no hubo bajas.

COMUNICADOS REPUBLICANOS

BARCELONA,7 .— (U. P.) Se dió el siguiente comunicado de guerra:

"En el frente de Extremadura, continúa el victorioso avance de los soldados españoles. Después de cruzar el río Zugar, conquistaron la aldea de Peral de Sauce y ahora prosigue su avance hacia Monte Rubio de la Serena. En la ribera derecha del río ocuparon posiciones cerca de Granja de Torre Hermosa.

"Nuestras fuerzas también ocuparon el vértice de La Grana, Loma de Naval Agrulla, Loma de Mueva Lagrulla, cerro 690, Casa de la Sandilla, Esparrillo, Casa de la Membrillera, Sierra Navarra, Sierra Dejano, Sierra del Toro, Garro Majanito, Cerro Gordo, Sierra de las Cuevas, Castillo del Ducado, Sierra del Ducado, cerros 686, 599 y 541, y Fuente Ovejuna.

"El avance continuaba mientras se redactaba el presente comunicado. Nuestras fuerzas han rechazado contraataques enemigos.

"Las tropas españolas han ocupado en los últimos tres días más de 6000 kilómetros cuadrados. Han tomado muchos prisioneros y recogido mucho material de guerra.

EN EL FRENTE DEL ESTE

"En el frente del Este, los soldados españoles están resistiendo heroicamente los ataques de las fuerzas invasoras. El cerro de Masveil fué ocupado 3 veces por el enemigo y recuperado otras tantas veces por nuestra fuerzas mediante brillantes contraataques, capturando prisioneros y tomando material de guerra en estas operaciones. La lucha es violentísima, pero nuestras tropas oponen una porfiada resistencia contra los invasores que han sufrido enormes pérdidas a pesar de los tipos de material de que disponen para el ataque.

"Nuestra aviación ha bombardeado y ametrallado concentraciones enemigas.

"En los demás frentes hay calma.

REFUGIADOS EN LA EMBAJADA DE CHILE

LONDRES, 7— (U. P.) Se ha sabido que la demora en la partida de nueve periodistas españoles que se encuentran refugiados en la Embajada chilena de Madrid, desde el comienzo de la guerra, se debe a las dificultades para obtener el visto bueno de los pasaportes para pasar a Francia.

ENCARNIZADA BATALLA

CORDOBA, 7. — (U. P.) — Se anuncia oficialmente que se ha librado la lucha más fiera en el frente de Extremadura, alrededor de Collado del Contrabandista, de donde los nacionalistas desalojaron a los republicanos, infligiéndole fuertes bajas. La infantería nacionalista atacó después de un intenso fuego de artillería y bombardeo aéreo, y los republicanos tuvieron que retirarse, abandonando mucho material bélico, prisioneros y heridos.

Los ataques republicanos en Granjuela, sector de Peñarroya, fueron repelidos, sin que lograran sus objetivos, a pesar de lo anunciado por la radio republicana.

TERMENS Y VILLANUEVA DE LA BARCA

BURGOS, 7. — (U. P.) — Se anuncia que los nacionalistas rompieron el frente enemigo en un nuevo sector entre Balaguer y Lérida, conquistando las aldeas de Termens y Villanueva de la Barca. También ocuparon Mongay, Bellmunt, Ventolas y Bellcair.

Las tropas del cuerpo de ejército que partió desde Aragón cruzó el Segre, según se informa, entre Lérida y Balaguer por un puente del ferrocarril y atacó sorpresivamente a la guarnición enemiga de Termens, la que se rindió al primer asalto, abandonando cantidades de material bélico. Las mismas fuerzas continuaron hacia el Sur, siguiendo el ferrocarril de Lérida a Balaguer y ocuparon 4 kilómetros más allá de Villanueva de las Barcas.

Los nacionalistas entraron a las calles humeantes media hora después de haber huido el enemigo, que dinamitó enteramente la aldea.

SEGUNDA FASE DE LA OFENSIVA

ZARAGOZA, 7. — (U. P.) — Se informa que, determinados a proseguir la ofensiva para llevarla a un término decisivo, los nacionalistas penetraron hoy en Sierra de la Llena hacia el corazón de Cataluña, y simultáneamente reanudaron su avance en el sector del Ebro, en dirección al Mediterráneo.

En Sierra de la Llena las fuerzas navarras avanzaron al mando del General Solchaga, después de haber rodeado Sierra de Montsant, que está adyacente, y luego de haber ayudado al ejército legionario mixto a romper el cinturón de hierro alrededor de Borja Blancas.

Las posiciones republicanas se encuentran así en situación en extremo precaria; con su avance, Solchaga, ha iniciado la segunda fase de la ofensiva que coloca a los nacionalistas en importantes pueblos, en contraste con la primera fase que consistió en quebrar las líneas del frente republicano y apoderarse de los caminos principales.

POSICIONES DE LOS NACIONALISTAS

A mediodía se anunció desde Burgos que las tropas nacionalistas ocupaban las siguientes posiciones: el ejército que salió del Maestrazgo descendiendo desde Artesa del Segre había establecido su línea más allá de Doncell, amenazando el centro de comunicaciones de Agramunt. El ejército de Aragón, que había roto el sistema de trincheras enemigo en el sector al Norte de la cabeza de puente de Balaguer para marchar después hacia Artesa, rebasó hoy los sectores situados al Este y el Sureste del mismo sistema de trincheras, avanzando por el camino de Mongay a Tárrega y llegando a una línea cerca de Bellcaire. El ejército navarro que siguió el ferrocarril de Lérida a Reus se encuentra ahora cerca de Vimbodí, mientras que las otras fuerzas avanzan rápidamente por la parte más difícultuosa de Sierra de Montsant.

FRANCO CONFIA EN EL FRACASO REPUBLICANO EN EXTREMADURA

Al empezar la segunda fase de la ofensiva catalana, los nacionalistas tienen confianza en que la ofensiva republicana en Extremadura fracasará en su intento de hacer más lento el avance contra Barcelona o distraer fuerzas, pues durante varias semanas, los nacionalistas anticipando tal contingencia es tuvieron movilizando divisiones para hacer frente al ataque sin debilitar las fuerzas del frente catalán.

Los nacionalistas admiten que los republicanos se han anotado algunos éxitos iniciales, pero sostienen que la ofensiva republicana se ha detenido en posiciones recuperadas por el vigoroso contra-ataque nacionalista.

PUEBLOS OCUPADOS POR LOS REPUBLICANOS

Pobla de Ciervoles, tomada el viernes, tiene 2.500 habitantes, y está a 12 kilómetros de la estación ferroviaria de Vinaixa. Vilosell tiene 3.000 habitantes y se encuentra a 40 kilómetros de Lérida. Vinaixa tiene 3.000 habitantes y está situada en el ferrocarril de Tarragona a Lérida a 40 kilómetros de esta última ciudad.

Los prisioneros republicanos informan que existe desorganización y falta de reservas efectivas en la España republicana. Un prisionero de más de 40 años dijo que hasta el domingo anterior había estado en Barcelona como chofer, cuando se le ordenó la movilización junto con 400 colegas, y en una compañía de 140 soldados fué enviado a las líneas del frente "Pocas horas después todos éramos hechos prisioneros sin haber disparado un tiro".

OBJETIVO DE LAS FUERZAS DE SOLCHAGA

BURGOS, 7 (U. P.) — Las aldeas Ull de Molins, Cornudella, Pobloeda, Enroute y Falset parecen ser los inmediatos objetivos más importantes de las fuerzas navarras del general Solchaga que avanzan desde la Sierra de Montsant.

Las encrucijadas cerca de Pobloeda les darían una salida hacia las laderas mediterráneas en la marcha sobre Tarragona.

La vanguardia de Solchaga, que ya ha ocupado las principales alturas de la Sierra de Montsant, se encuentra ahora a pocos kilómetros de Ull de Molins y Cornudella, cuya caída es considerada inminente.

FRACASADO UN PROPOSITO?

La ofensiva nacionalista en Cataluña continúa sin que la ofensiva republicana en Extremadura haya distraído la atención de los militares, funcionarios que sabían que varias divisiones republicanas estaban maniobrando en el Sur. Primero mostraron actividad en el frente de Granada y despues en el de Madrid, transportando tropas de un punto a otro durante más de 5 semanas en busca de un punto débil.

Además de las fuerzas nacionalistas en el frente catalan, hay otro cuerpo de ejército disponible, el que se empleó en la ofensiva de Aragón, pero hasta ahora no ha sido puesto en acción.

Los funcionarios nacionalistas dicen que el verdadero barómetro de la situación republicana lo da el clamor internacional, del cual forma parte la visita de parlamentarios franceses a Barcelona, la que no se habría efectuado si no se hubiere creído cercana la derrota.

DIAS DE TERROR EN TARRAGONA

FRONTERA FRANCO-ESPAÑOLA, 7 (U. P.) — Los prisioneros tomados por los nacionalistas declararon que desde que se inició la ofensiva, la población civil de Tarragona ha vivido días de terror con motivo de las frecuentes señales de alarma, dadas por las sirenas, anunciando la aproximacion de aeroplanos nacionalistas. El Alcalde de Tarragona ha ordenado la construcción de nuevas fortificacions alrededor de la ciudad, en las cuales todos los civiles disponibles trabajan de día y de noche.

En su ataque Sur en el sector de Margales, los nacionalistas han continuado avanzando a través de Sierra Monstant, desde donde dominan la aldea de Falset como también el camino que une a Falset y Reus. Los republicanos opusieron una gran resistencia en este sector, pero los nacionalistas sostienen que los han desalojados de sus posiciones tomando muchos fortines.

Otras fuerzas han continuado su avance al sur de Cabaces, llegando a la montaña de Vivella y la aldea del mismo nombre. Esta aldea es un importante centro de comunicaciones, con caminos que conducen a Falset y por la cual pasa el camino de Gandesa a Tarragona.

LOS ITALIANOS HUYERON

Barcelona comunica que la lucha continúa al Norte de Artesa de Segre, donde los italianos lanzaron un poderoso ataque precedido por preparativos realizados por la aviación y la artillería. Los italianos, después de un bombardeo de artillería, lograron avanzar alrededor del Cerro 575. Los republicanos contraatacaron y los italianos huyeron. Los republicanos afirman que persiguieron a los nacionalistas en el terreno de nadie, infligiéndoles grandes pérdidas, después de lo cual el servicio sanitario recogió cano dio sepultura a mas de cadáveres de italianos.

La aviación republicana muy activa esta mañana, dado sobre las líneas nacionalistas en el sector de Cervia para bardear y ametrallar las fuerzas nacionalistas que sufrieron muchas bajas.

Sevilla comunicó esta que el territorio en que los publicanos desencadenaron ataque no es importante. Agregó que los republicanos no han dido cruzar Sierra Mesguena friendo considerables pérdidas

INTERVENCION DEL "JOSE LUIS DIEZ"

GIBRALTAR, 7.— (U. P.) autoridades británicas sellaron las cabinas, maquinaria, etc., destróyer republicano "José Luis Diez", con lo cual se consuma definitivamente internada en nave.

Un grupo de 10 marinos nacionalistas ha sido colocado permanentemente a bordo.

La tripulación del "Diez" será llevada en breve a la España republicana.

EL PARLAMENTO DE ESPAÑA FESTEJO A SUS COLEGAS FRANCESES

Les fué ofrecido un banquete en Barcelona, hablando Martínez Barrio, Sorbe y Serrano

BARCELONA, 7. — (U. P.) — El Parlamento Español obsequió con un banquete a los representantes republicanos de la Cámara francesa. Asistieron al banquete más de los parlamentarios, entre ellos los señores Martínez Barrio, presidente de las Cortes Españolas; Ministro de Comunicaciones, señor Giner de los Ríos y el ministro sin cartera, señor [illegible].

En el discurso pronunciado el señor Martínez Barrio, expresó: "El Parlamento Español constituido en la actualidad por los republicanos de todos los matices y tendencias, desde la extrema derecha, representada por el partido nacionalista vasco, hasta el abolengo católico, pasando por la extrema izquierda, representada por el partido comunista; en una palabra todos los españoles que no somos intransigentes, que deseamos la paz honrosa, rechazando toda tregua denigrante, para lo cual estan dispuestos a hacer todos los sacrificios menos el del honor".

Terminó diciendo que las horas trágicas por que atraviesa el mundo, las padece en primer término España.

CONTESTACION DE LOS FRANCESES

Contestaron Delom Sorbe, Subsecretario del Ministerio de Guerra de Francia y Philippe Serre, en representación del grupo republicano francés.

Sorbe expresó: "que como la España de antaño, hoy destrozada por arte de los bombardeos. En seguida hizo un paralelo entre el ejército republicano español y el antiguo ejército revolucionario francés. Terminó ofreciendo la ayuda del pueblo francés para obtener la victoria definitiva republicana, expresando "aunque los parlamentarios franceses a España sólo son delegados del parlamento francés, pueden asegurar que la ayuda de los parlamentarios será efectiva y que los franceses lucharán para que la no intervención no sea [illegible] do el mayor beneficio de la razón".

INFORMACIONES DE AMERICA LATINA

ARGENTINA

CORDOBA, 7 (Especial).— Algunos funcionarios policiales que realizan la investigación sobre el secuestro de Martha Stutz, no descartan la posibilidad de que el propio guarda Barrientos, que nuevamente confesó haber descuartizado e incinerado el cadáver de la menor, haya sido la muerte a la pequeña víctima. Tienen en cuenta que Barrientos siempre confesó que en la casa Martha había mejorado sensiblemente y que su desenlace fatal fué repentino.

También se recuerda que Barrientos y Suárez Zavala fueron careados por sospechas, y que si bien aquél lo acusó directamente del crimen, en cambio, perdía toda serenidad cuando Suárez Zavala le decía enérgicamente: "Negro infame, vos fuistes el asesino".

A pesar del optimismo policial, se considera que se ha avanzado muy poco en la investigación. Las declaraciones de Barrientos han llevado el hecho nuevamente al punto de partida, el que podríamos situar el 19 de diciembre, cuando hizo su primera confesión. Se recuerda, especialmente, que luego de esa confesión los peritos examinaron los huesos en el horno de ladrillos, donde dijo que incineró los restos, y declararon que no eran humanos. Sin embargo, se sabe que se han encontrado nuevos huesos, cuyo examen aún no ha finalizado.

BOLIVIA

LA PAZ, 7 (U. P.) — Al tiempo de terminar la ejecución del tratado de paz del Chaco, las tropas paraguayas evacuarán la importante zona del Chaco, reintegrándose a la soberanía boliviana la extensa región, inclusive Carandaiti.

La comisión neutral ha avaluado en cien mil bolivianos las mejoras y construcciones hechas por los paraguayos en la zona que se reintegra a Bolivia.

LA PAZ, 7 (U. P.) — La dirección general de deportes comunica lo siguiente: "Se abrirá un proceso e investigación para fijar la responsabilidad de la entidad deportiva o dirigentes que fuesen causantes de no concurrencia de Bolivia al campeonato sudamericano.

"Segundo, se ha invitado a la Federación de Football de Bolivia para trasladar su sede a La Paz, atendiendo que la sede en Cochabamba ocasiona al football boliviano serios perjuicios, que acaban de evidenciarse en las gestiones realizadas últimamente con motivo de la participación de Bolivia en el campeonato sudamericano de Lima".

El comunicado termina agradeciendo a los footballistas del seleccionado que acudieron presurosos al llamado del comité de selección.

BRASIL

RIO DE JANEIRO, 7 (Especial).— El Ministro de Relaciones ha anunciado que el Embajador en el Uruguay, señor Baptista Luzardo, representará oficialmente al Brasil en la inauguración del monumento en Itacumbú. También anunció que una escuadrilla de aviones partirá de Porto Alegre, el lunes, para asistir a la inauguración y dejar caer flores sobre el monumento.

ECUADOR

QUITO, 7 (U. P.) — Como protesta contra su prolongada prisión han declarado la huelga del hambre el ex presidente de la asamblea, Dr. Francisco Arizaga Luque, Eladio Viteri y Exequiel Padilla.

Hoy fueron libertados los diputados Antonio José Borja, ex vicepresidente de la Asamblea, el coronel José Antonio Gómez Gonzalez, Romero Sánchez, Ortiz Mera y Alfredo Blum Flor, ex prosecretario de la Asamblea.

MEXICO

CIUDAD DE MEXICO, 7 (U. P.) — En una reunión celebrada en el Departamento del Trabajo, C. N. Waterman, gerente de la Refinadora de Metales de Monterrey, compañía subsidiaria de la América Smelting Refining Company, ofreció un aumento anual de 118.000 pesos.

Los obreros consideran que la oferta es insuficiente, por tanto, la huelga iniciada hace 50 días, continuará en la Refinería de Monterrey.

Los funcionarios del trabajo hacen todo lo posible para solucionar el conflicto.

PARAGUAY

ASUNCION, 7 (Especial).— La Cámara de Diputados consideró la ley que llama a elecciones presidenciales para el 30 de abril. Hablaron los diputados Centurión Marín Iglesias, Gonzáles Pavón y Saguier Aceval, votándose por unanimidad el proyecto de ley, convocando a elecciones.

ASUNCION, 7 (Especial).—Un decreto autoriza al señor Enrique Prous para el ejercicio, dentro del territorio de la República, de actos consulares relacionados con los intereses personales y comerciales que surtan efecto en la zona española ocupada por Franco. La resolución gubernativa fué tomada a raíz de una solicitud presentada al Gobierno provisional por varias casas importadoras y exportadoras que mantienen relaciones con la España nacionalista.

URUGUAY

MONTEVIDEO, 7 (U. P.) — Los corresponsales de la United Press, informan que la delegación Oficial Argentina que asistirá a los actos recordatorios del accidente de Itacumbu llegara a Salto mañana, para seguir a Tomás Gomensoro el lunes en compañía de la delegación uruguaya.

En la ceremonia conmemorativa hablaran los Ministros de la Guerra de Uruguay y Argentina. A mediodía, el general Campos ofrecerá un almuerzo a las delegaciones.

MONTEVIDEO, 7 (Especial).— Con motivo de la partida de los footballistas uruguayos que participarán en el campeonato sudamericano de Lima, el cónsul peruano, doctor Villar, que representa a la Federación peruana en Montevideo ofreció una recepción en honor del presidente de la junta dirigente uruguaya, señor Aníbal Garderes, y delegados uruguayos.

Thomas Mooney fué perdonado después de pasar más de veinte años en la cárcel

SACRAMENTO (California), 7.—(U. P.).— Después de 21 años de cárcel Thomas Mooney fué perdonado hoy por el Gobernador del Estado de California, Mr. Culbert Olson, quien durante la audiencia especial del día pasó revista al horrible atentado dinamitero, durante un desfile el año 1917, en el que murieron 10 personas, y por el cual se condenó a muerte a Mooney, el año siguiente, como uno de los culpables.

Mooney fué sacado hoy de la cárcel de San Quintín y traído en un automóvil a Sacramento. Sus compañeros de prisión le despidieron gozosos, pues todos estaban seguros de que Thomas recibiría el esperado perdón, por el cual luchó incansablemente desde su celda. Mooney alegaba que se le había inculpado injustamente, porque él era un dirigente obrero.

Los trabajadores en todo el país están de plácemes por el perdón otorgado a Mooney, quién quedará en libertad inmediatamente. Los dirigentes obreros le preparan grandes festejos en desagravio por los largos años que estuvo en la prisión.

VENDO CASA DE UN PISO

Barrio Ñuñoa cerca Pedro de Valdivia. Hall, living con chimenea, cuatro dormitorios, dos baños, muy bien instalados, buenas dependencias. Garage, quinta con árboles frutales y espléndidos gallineros.

PRECIO: $ 175,000. DEUDA: $ 70,000.

J. B. HOBBINS

HUERFANOS 761. — OFICINA 14.

Ordene sus trabajos de Imprenta

Compre sus artículos de Escritorio y Librería en la

DEBE HABER

IMPRENTA Y LIBRERIA "AGUSTINAS"

DE ISAAC GOREN

Rapidez

Perfección

Agustinas 809

Teléfono 69957

LA ECONOMIA DEPENDE DE LAS BUJIAS

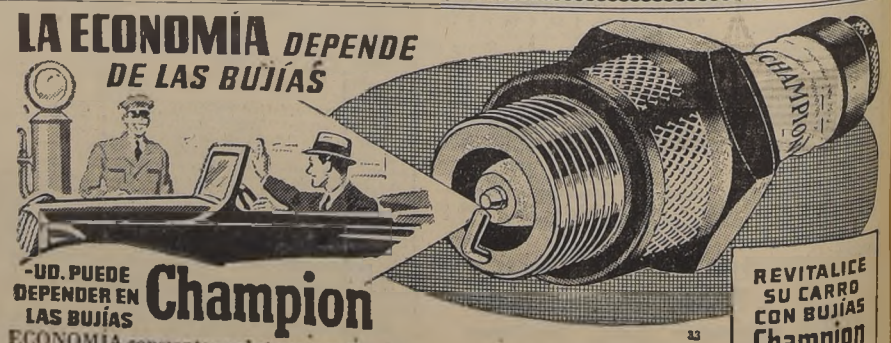

-UD. PUEDE DEPENDER EN LAS BUJIAS Champion

ECONOMIA constante se obtiene instalando nuevas Champion. Estas bujías superiores producen chispas potentes y se aprovechan de la última gota de gasolina. De aquí que el combustible rinde más y se economiza más del costo de las bujías.

Champion Spark Plug Co., Toledo, Ohio, E. U. A.

REVITALICE SU CARRO CON BUJIAS Champion

EN VENTA EN TODAS LAS CASAS DEL RAMO

Una inmensa muchedumbre recibió a Indalecio Prieto al llegar éste a Córdoba

CORDOBA (Argentina), 7.—(U. P.)— Una enorme muchedumbre recibió en el aeródromo local al ex Ministro de Defensa de España, don Indalecio Prieto, quien venía de Chile acompañado del Embajador español en Argentina, don Angel Ossorio y Gallardo, del general Herrera y de sus hijos Conchita y Luis Prieto.

Entre la gran multitud se hallaban el Ministro de Obras Públicas de la Provincia, ingeniero Antonio Medina Allende, quien le presentó los saludos del Gobierno provincial. Varias delegaciones de diversas entidades, entre ellas de la Confederación General del Trabajo de Buenos Aires, y otra del Partido Socialista, saludaron igualmente al señor Prieto.

Al descender del avión, las personalidades españolas fueron objeto de prolongadas manifestaciones de simpatía. El señor Prieto se abstuvo de hacer declaraciones a la prensa.

Su hija Concha siguió en el mismo avión a Buenos Aires, mientras que los demás miembros de la comitiva quedaron en Córdoba hasta esta noche, en que continuarán el mismo destino, vía ferrocarril.

CORDOBA, 7.— (U. P.)— Numeroso público despidió, a las 21 horas, a Indalecio Prieto que se embarcó en esos momentos con destino a Buenos Aires.

BREVES NOTICIAS DE TODO EL MUNDO

SAN FRANCISCO, 7.—(U. P.)—Tres tripulantes del buque-motor alemán "Annallessia" fueron barridos por sobre la borda por las olas y se perdieron a 36 millas frente al cabo Mendocino. El accidente se debió a la mar gruesa que azotaba la costa del Pacífico desde California a Alaska.

Las ciudades en la costa del Estado de Oregon se han inundado. Se informa que hay bastantes perjuicios en los hogares de la zona de Los Angeles.

PARIS, 7.—(U. P.)—El padre de von Rath, del Tercer Secretario de la Embajada alemana muerto por el joven judío Grynzspan, expresó al juez su indignación por las noticias sobre diferencia entre él y Hitler, y también la noticia de que había sido enviado a un campo de concentración. Dijo: "Mi presencia desmiente tales rumores".

Von Rath anunció que sería parte civil contra Gryszpan y también contra "todos los que el juez encuentre implicados en el crimen".

Estados Unidos

PASAJEROS CHILENOS EN EL "SANTA CLARA"

NUEVA YORK, 7. (U. P.) — Antes de partir a bordo del "Santa Clara" para Valparaíso anoche, don Carlos Vial, ex presidente de la Bolsa de Comercio de Santiago, y don Tomás Rodríguez, visitaron a Mr. William Martin, presidente de la Bolsa de Valores de Nueva York. Sostuvieron con él una cordial conversación.

Visitaron también la escuela vocacional de automovilismo comercial de Boockyn, recientemente terminada con un costo de 3.500.000 dólares.

Entre otros chilenos que partieron en el "Santa Clara" figuran el mayor y señora de Jorge Casas, agregado militar que se encontraba de visita en los establecimientos de caballería y otros del ejército norteamericano.

DESDE HOY

las personas enfermas del Hígado podrán adquirir en las boticas del país la DUPLEXINA en tabletas a $ 3.20 el tubo. Esta especialidad farmacéutica es integralmente vegetal y ha sido considerada un gran progreso en la medicina actual por los resultados que con la Duplexina se han obtenido en enfermos del hígado de todas las edades.

Distribuidores: Droguería del Pacífico, Droppelmann, Francesa, Gevert & Neeb.

Fórmula: Atraclán, Condurango, cáscara sagrada.

Si un catarro le ataca, regularice sus vías digestivas

La duración de un catarro, dicen los médicos, depende de la resistencia de la persona atacada. Y es por eso que al primer síntoma de catarro recomiendan regularizar inmediatamente el aparato digestivo con Leche de Magnesia de Phillips.

¿Por qué? Porque la Leche de Magnesia de Phillips posee triple acción:

1.—**Alcaliza** el contenido del estómago neutralizando el exceso de acidez.
2.—**Limpia** suavemente el delicado tubo intestinal.
3.—**Tonifica** todo el aparato digestivo.

Además de tomar Leche de Magnesia de Phillips, usted debe descansar bastante, comer sobriamente y beber muchas limonadas y naranjadas.

La próxima vez que a usted le ataque un catarro, siga estos consejos y verá que pronto desaparecerá el mal.

Al comprar Leche de Magnesia, exija la legítima, es decir: la de Phillips.

M. R. Hidróxido de Magnesio.

FABRICA DE SEDERIAS:

LA CONTINENTAL

"ENERO, EL MES DEL CLIENTE AMIGO"

Durante el presente mes, **MES DEL CLIENTE AMIGO**, todos nuestros artículos a

PRECIO DE COSTO

Hemos rebajado todas nuestras mercaderías en un fuerte procentaje, para retribuir la gentileza que nos han dispensado tan ampliamente en el año anterior.

Vendemos barato sin ofrecer descuentos imaginarios.

ÑUBLE 1138, ENTRE SAN DIEGO Y NATANIEL. — FONO: 51165.

Nuestra Sucursal en la ciudad de Concepción:

Calle **BARROS ARANA 449.**

ANTOFAGASTA

Fiesta del Tijeral En la Población de Suboficiales

Se construyen 52 casas con un costo de dos y medio millones de pesos

ANTOFAGASTA 7.— La colocación del primer tijeral de la población de 52 casas para suboficiales del Ejército que se construye al norte de los cuarteles de los regimientos Exploradores y Antofagasta, se efectuó con asistencia de jefes y oficiales del Ejército y de los 200 obreros que trabajan en la construcción.

El costo de la población será de dos y medio millones de pesos y en este momento hay ya un grupo de casas con la obra gruesa casi terminada. (Corresponsal)

EL "EXETER" ESTARA 6 DIAS EN ESTE PUERTO

ANTOFAGASTA, 7—La prensa anuncia que el crucero británico "Exeter" tocará en este puerto el día 12 del presente y permanecerá anclado en la bahía seis días. (Corresponsal)

ATACAMA

CALDERA CONTARA CON SERVICIO DE A. POTABLE

CALDERA, 7.—Ha producido jubilo en la población la noticia de que la comisión Mixta de Presupuestos incluyó a esta localidad entre los pueblos que tienen derecho a dotación propia de servicios de agua potable. Los trabajos de instalación de cañerías se iniciarán pronto. (Corresponsal.)

SANTIAGO

CONFERENCIA DEDICADA A LOS OBREROS DE BUIN

BUIN, 7.—El martes a las 19 horas, el señor Julio Paulsen Saldía, dictará una conferencia en el Teatro Buín sobre "Eminentes Educadores Americanos", destinada especialmente a los obreros de la localidad. (Corresponsal)

MANIFESTACION AL ALCALDE SUBROGANTE

CARTAGENA, 7.— Con numerosa asistencia de autoridades y vecinos se efectuó ayer una manifestación en honor del regidor don José del C. Cartagena, con motivo de su nombramiento de Alcalde subrogante de la Comuna. (LOPEZ Corresponsal).

COLCHAGUA

Solicitaron pronta terminación de las obras del Estadio

El Intendente accedió a las peticiones de dirigentes ciclistas

SAN FERNANDO 7.— Una delegación de la Asociación de Ciclistas se entrevistó ayer con el Intendente Sr. Andino y le solicitó la aceleración de los trabajos de construcción del Estadio, que se encuentran paralizados. También la delegación solicitó que una comisión encargada de estas obras sea integrada por dirigentes deportivos. El intendente escuchó con toda atención estas peticiones y prometió buscar la manera de terminar cuanto antes las pistas del estadio; especialmente porque el pueblo necesita de un campo de deportes y no hay otros entretenimientos populares.

Se interesó también por conocer las inversiones de fondos hechas hasta el momento, terminando por prometer que en una fecha próxima convocaría a los dirigentes a una nueva reunión para tratar esta materia. (Gutierrez Corresponsal).

COLCHAGUA

APLAUDEN LA POLITICA DEL MIN. DEL TRABAJO

SAN FERNANDO 3.— Con entusiasmo ha recibido la población las declaraciones del Ministro del Trabajo Sr. Poupin acerca de su política de mejoramiento de las condiciones de vida de las clases trabajadoras, en especial aquello que dice relación con los salarios y la construcción de viviendas para obreros, problema que en esta localidad reviste caracteres de gravedad, por su escasez y por sus condiciones higiénicas. El mismo efecto ha producido la reorganización del Comisariato de Subsistencias. (Corresponsal)

SINDICATO PROFESIONAL DE OBREROS AGRICOLAS

TALAGANTE 3.— El próximo domingo a las 14 horas, en el local del Sindicato Malterías, se reunirá un numeroso grupo de obreros del campo para constituir el Sindicato Profesional de Trabajadores Agrícolas.

A esta reunión asistirá el Inspector Comunal del Trabajo, señor Rubén Escobar Apablaza para constituirlo de acuerdo con las condiciones del Código del Trabajo.

También asistirá a esta reunión el Secretario Sindical Regional del P. S. y dos delegados de la Confederación de Trabajadores de Chile (C. T. Ch.) Y a la vez, en esta misma reunión se elegirán dos delegados indirectos ante el Consejo Provincial de la C. T. Ch. (Corresponsal).

TALCA

Quinta Convención de Practicantes se efectuará en Talca

Al acto inaugural asistirá el Ministro de Salubridad

TALCA 7.— Continúan los preparativos de la Quinta Convención de los Practicantes de Chile, que se efectuará en esta ciudad, a comienzos del mes de febrero próximo.

El presidente de la Asociación local ha manifestado que a la inauguración del torneo asistirá el Ministro de Salubridad doctor don Miguel Etchebarne.

La Convención se ocupará especialmente de la situación del gremio, que está al margen de todas las conquistas sociales y económicas obtenidas por los demás profesionales en los últimos años. (Corresponsal)

CONCEPCION

UN NOTABLE AUMENTO EN FAENAS PORTUARIAS HUBO EN LA 1.a SEMANA

TALCAHUANO, 7. — La Aduana de este puerto recaudó durante la primera semana del presente año la cantidad de un millón de pesos, superando el movimiento habido en igual período del año anterior. En general, se observa un notable mejoramiento en el movimiento comercial, intensificándose todas las actividades en forma progresiva. Las abundantes faenas marítimas denotan la confianza de los elementos de trabajo, lo que trae consigo un bienestar general. — (Echeverría, Corresponsal)

ACONCAGUA

FALTA DE HIGIENE en los TRENES CABILDO-CALERA

CABILDO, 7.—El público se queja de las deficientes condiciones higiénicas de los vagones del tren local a La Calera.

Los carros de primera clase se ven continuamente sucios y los servicios higiénicos no funcionan en forma conveniente. (Corresponsal.)

CURICO

FIESTA EN EL ASILO DE LA INFANCIA DE CURICO

CURICO, 7.—En el Asilo de la Infancia se desarrolló una simpática fiesta, que fué presenciada por numeroso público, con motivo de cumplirse 37 años de la llegada a Chile de la Madre Superiora del establecimiento, Sor Mercedes.

Los diversos números, a cargo de los pequeños asilados, fueron aplaudidos cariñosamente por la concurrencia. (Corresponsal)

VALDIVIA

Acuerdos adoptados por el 2.o Congreso Mapuche de Huisca

Se refieren al mejoramiento social y económico de los araucanos

OSORNO 7.— El 2.o Congreso Mapuche que se celebró en la Quinta Huisca, terminó sus labores el día 1.o del présente mes, después de adoptar los siguientes acuerdos: 1.o—Propiema de las tierras. 2.— Educación especial a los mapuches. —4.o Venta directa de abono por el Estado, a bajo interés y largo plazo. 5.— Mejoramiento social y económico. 6.— Prohibición de colonias extranjeras al país, y pedirlas para mapuches y vecinales. 7.o— Tribunal Especial Indígena; protector y procuradores: 8.— Matrícula o Cursos de indígenas desde Valdivia a Magallanes. 9.o Subvención a favor del artista araucano José Peñic Lemuñir por el Estado. 10.o — Reconocimiento de los caciques por el Gobierno.

El Congreso por otra parte, eligió el siguiente directorio para 1939:

Presidente José del C. Loncochino, A. (reelegido) vicepresidente Juan de D. Chenquián R., (relegido) tesorero Manuel Antilef, protesorero José Luis Marrián, (reelegido.) Sec. G. J. Antonio Azocar Q., secretario, Luis 2.o Marrián H., pro secretario Aniceto Huenchupan Catricura; directores: Manuel Huisca Rafleo, Guillermo Breca, Gilserio Millaquipal, José Antonio Naguean A., y Juan Quinchagual. (Coresponsal)

MAGALLANES

DON JULIO SILVA B. INTENDENTE DE AYSEN

PUNTA ARENA, 7.—La prensa local comenta favorablemente el nombramiento del Intendente de Aysén, recaído en la persona del profesor don Julio Silva Bonnaud, que residió largos años en esta ciudad, donde fundó el Partido Socialista, que lo llevó como candidato a diputado en pasadas luchas electorales. (COLOANE Corresponsal)

BIO BIO

MANIFESTACION AL NUEVO INTENDENTE

LOS ANGELES, 7.—El miércoles en la noche se efectuó en los comedores del Club Radical la manifestación en honor del Intendente don Ramiro Segura Carter. Asistieron a la comida más de docientas personas y delegaciones de Santa Bárbara, Quilaco, Nacimiento, Quilleco y Laja. Hicieron uso de la palabra numerosos oradores y agradeció el señor Segura Carter. (Corresponsal)

AGENCIA GENERAL DE "LA NACION" CALLE BLANCO 1161

V A L P A R A I S O

CASILLA 109 - V TELEFONO 4427

LA TERCERA SEMANA DEL CANCER SE INAUGURA HOY EN VALPARAISO

Al acto inaugural de este torneo concurrirán los delegados al Primer Congreso Chileno-Americano de Cirugía

Hoy, a las 10.30 horas, se inaugura en el Teatro Victoria la Tercera Semana del Cáncer, torneo en que se abordarán temas de alto interés profesional.

Especial realce dará a la inauguración la presencia de los destacados médicos chilenos y extranjeros que asisten al Primer Congreso Chilena-Americano de Cirugía que, con especial brillo, fue inaugurado ayer tarde en la capital.

En la sesión de hoy harán interesantes disertaciones los doctores Leonardo Guzmán, Víctor Grossi y Enrique Raventos.

El doctor Guzmán, presidente del Instituto de Radium, se referirá a radiaciones; el doctor Raventós analizará la labor que desarrollan las Asociaciones que combaten el cáncer y, finalmente, el doctor Grossi, hará una disertación sobre El Cáncer, problema sanitario, que será ilustrada con láminas cinematográficas.

El saludo oficial a los delegados lo hará el doctor don Guillermo Munnich, presidente del comité organizador de la Tercera Semana del Cáncer.

Interesantes números musicales y de arte completarán el programa de la reunión inaugural de este torneo.

Al mediodía el Alcalde y la I. Municipalidad de Valparaíso ofrecerá un cocktail en honor de los asistentes a la Semana del Cáncer y a los delegados al Congreso de Cirugía, recepción a la que han sido invitadas distinguidas personalidades porteñas.

Más tarde se ofrecerá a los delegados un almuerzo en la Pérgola del Parque de "Las Salinas", después del cual serán invitados a las carreras del Valparaíso Sporting Club.

Las sesiones de trabajo de estos dos importantes torneos se iniciarán el lunes, de acuerdo con la pauta de trabajos dada a conocer en su oportunidad.

La Asociación de Abogados festejó ayer al Intendente de Valpso. señor Cruzat

Brillantes contornos alcanzó el almuerzo ofrecido en honor de la primera autoridad de la provincia

Asistentes a la manifestacion al Intendente senor Anibal Cruzat

Los miembros de la Asociación de Abogados de Valparaíso que ofrecieron ayer un almuerzo, en el Restaurante "El Castillo", en honor de su socio fundador y Director, don Aníbal Cruzat Ortega, con motivo de su designación de Intendente de la Provincia.

En el transcurso de esta manifestación se hizo objeto al señor Cruzat, de significativos homenajes de aprecio y reconocimiento, haciéndose votos por el éxito de su actuación al frente de la Intendencia de Valparaíso.

DELEGACION CHILENA DE FOOTBALL SALUDA A LOS DEPORTISTAS

Anoche recibimos desde Arica el siguiente telegrama de la delegación chilena al Congreso y Campeonato Sudamericano de Football de Lima: "Delegación chilena football envía un cordial saludo a la afición deportiva al abandonar la Patria.— Santiago Murphy, Serafín Soto, Armando Encalada".

DOS OFICIALES DE CARABINEROS DEL ECUADOR EN VALPSO.

Se encuentran en este puerto los oficiales del Cuerpo de Carabineros del Ecuador señores capitán Sergio Bolívar Pérez Velasco y subteniente César Naranjo, quienes están en nuestro país desde el año pasado haciendo estudios sobre organización de nuestros servicios policiales en la Escuelas de Carabineros.

Estos oficiales ecuatorianos cumplimentaron ayer al Intendente de la Provincia, don Aníbal Cruzat Ortega, pues han sido agregados a las comisarías de esta ciudad para proseguir sus estudios.

BREVES DE LLAY - LLAY

SUBDELEGADO DE LLAY-LLAY. — Por decreto reciente del Gobernador de Quillota, ha sido nombrado subdelegado de esta comuna el señor Eduardo Santos Ascarza, designación que ha sido muy bien recibida por el vecindario, pues el señor Santos une a su preparación y cultura, una estrecha vinculación con las actividades locales.

TENENCIA DE CARABINEROS. ha sido elevada a la categoría — Por disposición gubernativa de Tenencia, la jefatura de carabineros de Llay-Llay.

RECLAMOS SOBRE ALGUNOS SERVICIOS. — Vecinos de los barrios Vicuña Mackenna, Alcides Vargas, Balmaceda, Edwards, Manuel Rodríguez, y otros sectores, reclaman constantemente por la deficiente distribución de las aguas que sirven esos populosos barrios, así como de la poca atención que se presta a la extracción de las basuras, sin duda por la falta de elementos, ya que no es posible atender este servicio con dos carretones — en vez de tres o cuatro que debieran hacerlo — sin exponer al vecindario a sufrir las consecuencias de ver sus propiedades amagadas por nubes de moscas y otros vichos que ocasionan infinitas molestias. — (Lizana, Corresponsal)

DESPACHADORES DE ADUANA AUTORIZADOS VALPARAISO

EUGENIO DE LA FUENTE M.
Prat N.o 656. Piso 8.o Casilla 578

LUIS GREZ S.
Prat N.o 732, Oficina 8, Casilla 2014.

EX MINISTRO DE SALUBRIDAD DEL BRASIL VISITO AYER LAS CAJAS DE PREVISION SOCIAL

Fué acompañado por el doctor Bustos y por los jefes de los diferentes organismos. — Buena impresión recogió el Sr. Juan Carlos Vitale

El ex Ministro de Salubridad del Brasil señor don Juan Carlos Vitale fué ayer huésped de este puerto, permanencia que aprovechó para visitar en compañía del doctor Bustos y de los jefes de los respectivos organismos, las diferentes Cajas de Previsión Social y sus correspondientes servicios médicos.

El señor Vitale estuvo en la Caja de la Marina Mercante Nacional, donde fué atendido por el capitán don José Ollino Buzeta, personal médico y demás funcionarios, visitando luego después, el servicio médico de la Caja Nacional de Empleados Públicos y Periodistas, donde fué atendido por el Médico Jefe, doctor don Alfredo Calleja y por el Administrador don Carlos Salas Fuúndez y, también, el Servicio de Medicina Preventiva de la Caja de Empleados Particulares.

En todas estas reparticiones, el señor Vitale, recorrió las diferentes dependencias, recogiendo una grata impresión del grado de eficiencia en que funcionan.

HOY A LAS 10 HORAS LLEGA EL "NUERNBERG"

Para hoy, alrededor de las 10 horas, tiene anunciado su arribo a este puerto el buque motor "Nuernberg", la moderna nave del Lloyd Norte Alemán, que viene de Bremen e intermedios trayendo en sus distintas acomodaciones a numerosos pasajeros.

Entre las personas que llegarán en este barco anotamos a conocidas personalidades de nuestro país y de otras naciones.

MOVIMIENTO MARITIMO

LLEGADAS

Ayer:
FRESIA, de Lota.
ALLIPEN, de Corral.
APOLO, de Lota.
Hoy:
NUERNBERG, de Hamburgo.
HUASCO, de Guayaquil.
Mañana:
GEISHA, de Oslo.
GILDA, de Lota.
Ayer:
SANTOS, para Gothemburgo e intermedios.
CASTILLA, para Arica e intermedios.
ALKMAAR, para San Antonio.
MARGARA, para Lebu.
BOCA MAULE, para Coronel.
Mañana:
NUENBERG, para San Antonio.
GILDA, para Coronel.
Martes 10:
TALTAL, para Iquique e intermedios
HERMONTHIS, para Hamburgo.
ALFONSO, (b|m) para Coquimbo
SANTA BARBARA, para San Antonio.
APOLO, para Punta Arenas e intermedios.

COMPAÑIA
HAMBURGO SUDAMERICANA
A EUROPA EN 12 DIAS
Próximas salidas de Buenos Aires, tipos Cap. "GENERAL" y "MONTE"

"Cap Norte" .. ... 13 de Enero
"Gral. Artigas" ... 20 de Enero
"Monte Pascoal" .. 27 de Enero
Cap Arcona .. .... 28 de Enero

VORWERK & CO.

VALPARAISO: Gómez Carreño N.o 150, Casilla 42-V.
SANTIAGO: Agustinas 1083. Cas. 166. Tel. 88705.

ITALIA

Linea rápida a Europa, via Panamá:
"VIRGILIO" .... 18 Enero
"COLOMBO".... .... 28 Febrero
"VIRGILIO" .... 4 Abril

Linea Express a Europa, via Buenos Aires:
"CONTE GRANDE" ..... 17 Enero
"AUGUSTUS" .... 4 Febrero
"NEPTUNIA" .... 11 Febrero

AGUSTINAS 1102. — SANTIAGO. — TELEFONO 84402.

LA LINEA ESCANDINAVA
SUD PACIFICA
KNUT KNUTSEN O.A.S.

LA MOTONAVE
"GEISHA"

Cargará en Valparaíso ... ... el 11 de ENERO
Cargará en San Antonio ... ... el 12 de ENERO
Cargará en Talcahuano ... ... el 14 de ENERO
Cargará en Coquimbo ... ... el 16 de ENERO
Cargará en Chañaral ... ... el 19 de ENERO
Cargará en Antofagasta ... ... el 20 de ENERO

Para Hull, Hamburgo, puertos escandinavos y Gdynia, via puertos peruanos y Panamá.
También recibirá carga para otros puertos europeos, con trasbordo, y para los de Centro América, Nueva Orleans, Habana y el Lejano Oriente, con trasbordo en Panamá.

ESTAS NAVES TIENEN EXCELENTE ACOMODACION PARA UN NUMERO LIMITADO DE PASAJEROS

Por fletes y demás pormenores, verse con:

WILLIAMSON, BALFOUR & Cía., S. A
Dirección Telegráfica: "KNUTLINE"
SANTIAGO Teléfono 82421. VALPARAISO Teléfono 7877

A EUROPA Y ESTADOS UNIDOS
"COPIAPO"

Saldrá de Valparaíso el 21 de enero a las 12 M. para Antofagasta, Mollendo, Callao, Cristóbal, La Habana, Liverpool, Amberes y Hamourgo, regresando de Europa vía Estados Unidos.

PROXIMAS SALIDAS:

"Imperial"..... el 11 de Febrero de 1939
"Aconcagua"..... el 18 de marzo de 1939
"Copiapó"..... el 12 de Abril de 1939
"Imperial" ..... el 3 de Mayo de 1939

A LA COSTA PERU Y GUAYAQUIL, EL VAPOR
"MAIPO"
Saldrá el viernes 13 de enero a las 7 P. M.

COMPAÑIA SUD-AMERICANA DE VAPORES.
SANTIAGO AGUSTINAS 1109 TELEFONO 80239

PACIFIC LINE

PARA LA COSTA, HABANA Y EUROPA

"Oropesa" .... 24 de Enero 1939
"Reina del Pacífico" .. .. 20 de Febrero 1939
"Orbita" .... 28 de Febrero 1939
"Orduña" .... 28 de Marzo 1939

THE PACIFIC STEAM NAVIGATION CO.

SANTIAGO: Agustinas 1062 - 66.—Teléfono 80233.
VALPARAISO: Blanco 689. — TELEF. 3191.

PARTIDO DEMOCRATICO

ACUERDOS QUE ADOPTO LA CONVENCION DE LA JUVENTUD

Los dias 23, 24 y 25 de diciembre del año ppdo., la Juventud Democratica de Chile, efectuo su primera Convencion Nacional en esta ciudad con asistencia de las siguientes delegaciones:

Valparaiso, Santiago, Quinta Normal, Conchali, Maipú, Providencia, Ñuñoa, San Miguel, San Bernardo, Pauje, San Antonio, Rancagua, San Fernando, Curico, Chillan, Concepcion, Talcahuano, Arauco, Lajas, Los Angeles, Lautaro, Valdivia, La Unión y Puerto Montt.

PRINCIPALES ACUERDOS TOMADOS EN LA CONVENCION

Reincorporacion de los ferroviarios exonerados con el pago total de todas sus indemnizaciones

Industrias pesqueras.— Las delegaciones de Chillan y Los Angeles presentaron el siguiente voto: Industrialización de la industria pesquera del país a cargo del Estado; creacion de una Caja de Fomento Pesquero al estilo de las establecidas en Noruega y el Japón, como un medio de proteccion al pequeño pescador a base del credito industrial, y como verdadero medio de obtener utilidades de ingreso de la Nación.

Reincorporacion de los profesores exonerados.—La delegacion de Santiago hizo acuerdo en el sentido de interceder por intermedio de los parlamentarios del Partido, sobre la reincorporacion de los maestros exonerados a consecuencia de haberse constituido en una Convencion para tratar sobre e lestudio y mejorar los rumbos en la educacion.

Reconocimiento de la República Socialista sovietica rusa.—Los delegados de Conchali, presentaron un voto sobre el reconocimiento de la URSS, por ser este país el unico que ha ayudado ampliamente, material, economica y moralmente a las democracias del mundo en guerra contra el fascismo en las Republicas de España y China

Valorizacion de la moneda.—Delegados de Santiago piden la adopcion de todas las medidas tendientes a la pronta valorizacion de la moneda, como un medio eficaz para poder regular el poder adquisitivo, especialmente en las clases trabajadoras, cuyo standard de vida se veria de inmediato mejorado con el alza de la moneda

Monumento a Malaquias Concha.—Las delegaciones de Los Angeles, Lajas y Providencia hacen acuerdo sobre un monumento por erogacion particular popular para perpetuar en el bronce al fundador de la democracia chilena; iniciar esta erogacion a contar treinta dias de esta fecha y solicitar a los poderes administrativos se designe una calle centra con su nombre.

Homenaje a los signatarios del pacto anti fascista recientemente celebrado en Lima; hacer llevar a la realidad la independencia politica de Puerto Rico y para poner término a la persecución Aprista.

Lucha antifascista y antitroskista.—La delegación de Quinta Normal presentó un voto en el sentido de tratar por todos los medios posibles en el terreno mismo para compeler la marcha de estas dos corrientes que van abiertamente contra el régimen democrático y contra la unidad proletaria.

Reorganizacion de los servicios de Investigaciones, Identificación y Pasaportes y demás Servicios Públicos.—La Juventud Democratica se hará un deber en dar a conocer a la opinión publica sobre la inmediata reorganización de estos Servicios y exigir a sus parlamentarios la pronta depuración de esto sorganismos.

Elementos Demócratas lucharán contra todos estos elementos que traicionaron la causa de la democracia, mistificando a la opinión del país con el nombre de Malaquias Concha y no descansará hasta exterminar por completo a los transfugas que van contra los derechos del pueblo.

ELECCION DE LA JUNTA EJECUTIVA NACIONAL

La Junta Ejecutiva de la Juventud quedó constituida en la siguiente forma:

Presidente, Aurelio Valdebenito.

1.er vicepresidente, Reinaldo Walter.

2.o vicepresidente, René Concha

Secretarios: secretario general, Edgardo Arias; agitación y propaganda, Adolfo Zarate; actas y correspondencia, Luis Fernandez; politica y acción social, Ricardo Roldan; defensa, Manuel Gallardo; finanzas, Josefina Alvarez; educación, Segundo Inostroza.

Una vez elegido el directorio, cada uno de los secretarios se hizo cargo de sus funciones y se empezó de inmediato a darle curso a los acuerdos tomados en la Convención.

La Juventud Democrática de Chile será autónoma en su situación económica y social y marchará de comun acuerdo con el Partido en sus postulados politicos.

La Junta Ejecutiva Nacional se reunirá todos los jueves a las 19.30 horas en la calle Bandera 323, altos.

El proximo domingo una Delegación de la Juventud se dirigirá a Curicó, donde se tributará un homenaje al Intendente de esa Provincia señor Venancio Muñoz;

ACUERDOS ADOPTADOS POR LA AGRUPACION SANTIAGO

En sesión celebrada anoche esta agrupación hizo suya las siguientes indicaciones:

1.o Del señor Abel Santander, para que se declare Diario Oficial del Partido, para los efectos de sus publicaciones, "LA NACION", en atención que es el órgano de publicidad que sin hacer excepción ha dado mas facilidades, publicando sus acuerdos.

2.o Solicitar del señor Ministro del Trabajo, una constante fiscalización en los negocios de panaderias, pues hay muchas que solamente expenden pan grande.

3.o Enviar una nota al señor Ministro del Trabajo, haciendole presente, que don Mariano Bustos, actual Director del Trabajo merece la confianza absoluta de la Asamblea y que la confirmación en su cargo es una garantía para todos.

4.o Se nombró una Comisión para que estudie en forma amplia el problema de la Habitación Barata

5.o Hacer extensiva campaña sobre el abuso que ya están cometiendo algunos propietarios cobrando excesivos cánones de arrendamiento y recomendar a sus parlamentarios que cuanto antes presenten un proyecto solicitando si fuera posible un veinticinco por ciento de rebaja

Los radicales elegirán hoy sus candidatos a diputados en las provincias de Cautín y Coquimbo

Se encuentra en Temuco el presidente en ejercicio del radicalismo doctor señor Durán Bernales

LA POSICION DE LOS PARTIDOS

Las asambleas radicales de las provincias de Coquimbo y Cautín realizarán hoy la votación interna para elegir a los candidatos de este partido, que apoyados por las fuerzas de la izquierda irán a la lucha eleccionaria de diputados del día 22 próximo.

Como hemos informado, se encuentra en Temuco, el presidente en ejercicio del Partido Radical, doctor don Florencio Durán Bernales, quien presidirá la lucha interna en esa ciudad y recorrerá las asambleas de los puntos más importantes de la provincia.

En Cautín serán llevados a la votación interna los nombres de los señores Alfredo Duhalde, Francisco Santibáñez y Carlos Haupt.

En lo que respecta a Coquimbo, se informa que el radicalismo regional ha señalado ya como su candidato al señor Federico Alfonso, persona vastamente conocida y vinculada a las actividades regionales, que goza de grandes simpatías en toda la zona.

Por su parte, los agrarios realizan también en el día de hoy en Temuco, una reunión de su directiva para elegir el candidato que irá apoyado por esta colectividad, liberales y conservadores, en contra del candidato del Frente Popular.

Se da como segura la elección del señor Braulio Sandoval.

Los demócratas fijarán su posición el próximo día 15 después de una convención provincial.

Con respecto a otras colectividades, se sabe hasta ahora que en Coquimbo la Falange Nacional presentará a don Mariano Ruiz y que se encaminan gestiones para que vaya apoyado por los partidos de derecha.

JEFES FRENTISTAS A OVALLE

Se dirigieron a Ovalle con el objeto de cooperar en los trabajos electorales de la candidatura del Frente Popular en esa provincia, el senador comunista don Elias Lafferte acompañado de parlamentarios socialistas y comunistas.

En la próxima semana partirán a Coquimbo nuevos parlamentarios y dirigentes frentistas.

LA ALIANZA APOYARA AL FRENTE

Conocida la determinación de la Alianza Popular Libertadora y fuerzas simpatizantes, de no presentar candidatos en esta elección complementaria de diputados, se han iniciado con gran actividad los trabajos para cooperar al triunfo de los candidatos frentistas.

JIRA DEL PRESIDENTE DEL P. CONSERVADOR

El presidente del Partido Conservador señor Fernando Alduante Errázuriz, acompañado por el ex jefe de esta colectividad, señor Horacio Walker Larrain y por una comitiva de parlamentarios, efectuará una jira por el sur del país en la próxima semana.

Esta jira se prolongará 15 días, y se visitarán todas las provincias del sur, a fin de establecer conjuntamente con los organismos provinciales y demás del partido, normas de estrecho contacto y unidad en las filas de la colectividad.

Inició su campaña el socialismo para la elección del 22

Como hemos informado, el comité Central del Partido Socialista, en su reunión ultima acordó llevar a la lucha eleccionaria del 22, como candidato a diputado al señor Gerardo López e impartió inmediatamente las órdenes correspondientes a fin de llevar al éxito esta campaña.

Conocida esta determinacion del Comité Central, las diversas seccionales del primer distrito iniciaron inmediatamente sus labores, como asimismo los demás partidos que forman las fuerzas de izquierda.

PARTIDO DEMOCRATA

ACUERDOS DE LA AGRUPACION DE SANTIAGO

El miércoles último, se reunió el Directorio de la Agrupación Demócrata de Santiago, bajo la presidencia del titular, don Juan Cabezón Colomo; del secretario, don Manuel Araya Cordova, y de los directores señores Guillermo Dávila Toledo (tesorero interino); Pedro Menanteau, Zacarias Valderrama, Pedro Carmona, Vicente Pizarro, Augusto Raposo, Domingo Gonzalez Uribe, Adrián Abarca y Diógenes Ramírez Espinoza, en el local oficial, calle Compañía 1474.

Eleccion complementaria de diputado en Santiago.— Se abrió debate con respecto a la próxima eleccion complementaria que se efectuará en la provincia de Santiago, para designar candidato a la diputación vacante, y se tomó conocimiento del acuerdo del Directorio General, en el sentido de resolver, conjuntamente con el presidente, la Comisión Política y Directorio de la Agrupación, a quien apoyará el Partido Demócrata.

Para estos efectos se reunirá la Comisión Política, compuesta por el diputado don Pedro Cárdenas Núñez, por el presidente don Juan Cabezón Colomo, y por el director señor Juan Luis Lagos, con el señor Clodomiro Figueroa, presidente del Directorio General.

Reuniones de asambleas generales.— Se acordó que las reuniones de asambleas generales ordinarias, se efectúen mensualmente, el último día sábado, a las 17 horas y que las de directorio, se sigan verificando los días miércoles, a las 19.1/4, con espera de media hora.

Atención de la secretaría y tesorería.— El tesorero interino, don Guillermo Dávila, atenderá las funciones a su cargo, diariamente, de 18 a 20 horas, como asimismo, la secretaría de la Agrupación, en Compañía 1474.

La próxima reunión del Directorio se verificará el miércoles 11, y a ella deberán concurrir especialmente, los directores señores: Jorge Farrauez, René Olivares, Guillermo Allendes y Juan Vargas Márquez, para los efectos reglamentarios.

CLUB SOCIAL DEMOCRATA "ZENON TORREALBA"

Se reunió últimamente el Club Social Demócrata "Zenón Torrealba", bajo la presidencia del titular, señor Clodomiro Figueroa Ponce; vice, Sr. Pedro Olmedo Olmedo, director honorario diputado señor Pedro Cárdenas Núñez, actuando de secretarios los titulares Germán Puenzalida Espinosa y René Olivares Ballerino. Asistencia de los directores Humberto Romo Cádiz, Luis Muñoz Vallejos, Vicente Pizarro Peñaloza, Daniel 2.o Sáez González, Carlos Haffemann, Guillermo Jara Ríos, Juan Cabezón Colomo, Domingo González Uribe y varios asambleistas.

Labor parlamentaria.— El diputado don Pedro Cárdenas Núñez, dió cuenta de su labor en la Comisión Mixta de Presupuestos y que las indicaciones hechas, en todo momento favorecieron a las entidades gremiales y sindicales.

Se aprobó la cuenta dada por el diputado Cárdenas.

El diputado señor Pedro Cárdenas Núñez asimismo se refirió a los precios excesivos que se cobran en el Estadio Nacional, y que se estudiaria la minuta a objeto de presentarla a la próxima sesión, y una vez aprobada, enviarla a la Directiva del Estadio, a objeto que se fijaran precios especiales a los niños y damas, como también precios netamente populares en las galerias para que concurra el mayor número de espectadores posible, y distraerlos del juego y cantina.

—Con motivo del fallecimiento de

GRUPO CRISTIANO SOCIAL GERMEN HACE DECLARAC. SOBRE ATAQUES a ESPAÑA

Hemos recibido la siguiente declaración

"El Grupo Cristiano-Social Germen, interpretando el pensamiento y sentir de los cristianos-sociales de Chile y de un numeroso grupo de católicos de otras tendencias, cuyo número crece de día en día, declara, ante la campaña de calumnias y distribas desatada en la Cámara por los elementos derechistas y desde otras tribunas de igual o aproximado tinte, que:

I. Los tales elementos no representan en absoluto el pensamiento cristiano de los chilenos ni mucho menos el de los cristianos-sociales, cuya doctrina, basada íntegramente en los Evangelios, es del todo antagonica a la tendencia y postulados de las derechas.

II. Reitera su solidaridad con el heroico pueblo español, representado tan dignamente por los ilustres Embajadores Excmos. señores Indalecio Prieto, Angel Ossorio y Gallardo y general Herrera, y reafirma su fe inquebrantable en el triunfo de la causa de la justicia y la democracia.

III. Significando en nuestro país un motivo permanente de desorden y subversión al Gobierno constituido y al orden existente, la permanencia de representantes de los facciosos españoles, solicitar al señor Ministro del Interior la aplicación de la Ley de Residencia contra tales elementos.

IV Por el mismo motivo anterior, solicitar del Gobierno proceda inmediatamente a la disolución de las milicias falangistas extranjeras; y

V Por razones de etica cristiana, solicitar del Excmo. señor Nuncio Apostólico, cuyas primeras medidas están demostrando en él todo un carácter, prohiba terminantemente que, en anuarios, revistas o periódicos católicos o que se titulan tales aparezcan sacrilegamente entremezclados artículos o motivos laudatorios a tiranos y caudillos o a la causa que ellos representan y que son repudiados por el pueblo de Chile".

La Falange Nacional proclama hoy a don Bernardo Leyghton como su candidato a diputado

El acto se realizará a las 11 horas, en el Teatro Nacional

Hoy, a las 11 horas, se efectuará en el Teatro Nacional, el acto de proclamación de don Bernardo Leighton como candidato a diputado por Santiago.

El señor Leighton ha sido elegido por la Falange Nacional e irá a la lucha del 22 proximo como abanderado de este movimiento politico que recien se independiza del Partido Conservador.

En esta oportunidad hablarán, el secretario general de la candidatura señor Radomiro Tomic, un dirigente comunal y el candidato senor Leighton, quien dará a conocer su programa de acción parlamentaria.

Al acto concurrirán todos los miembros del Movimiento de la Falange en Santiago y han sido invitados los simpatizantes con la colectividad y la candidatura del señor Leighton.

INDEPENDIENTES

CANDIDATURA MANUEL HEVIA

Independientemente se ha lanzado la candidatura a diputado por Santiago del senor Manuel Hevia y Bac.

Los dirigentes de la campaña nos informan que las adhesiones se reciben en Dardignac 554, de 9 a 21 horas

AFEITESE

CON HOJAS INSUPERABLES

No pague más que los precios siguientes:

CAP. VILANO (azul) . $ 1.80
ALTEZA ... 2.40
REINA BLANCA ... 1.20
MELISA ... 1.20
VENTA: Establecimientos del ramo y cigarrerias

CITACIONES POLITICAS

PARTIDO SOCIALISTA. — Junta de la construccion. Cita a reunión ampliado para mañana, a las 19 horas en Puente 681. Seccional Independencia, cita para hoy, a las 19 horas en Condell 1119, a militantes y jefes de nucleos para oir la cuenta de los delegados al Quinto Congreso del partido.

AGRUPACION DEMOCRATICA DE SAN MIGUEL. — Cita a sesión para hoy, a las 19 horas en Carmen 1.

CENTRO DEMOCRATICO GUIMAL. — Cita a todos sus socios para elegir directorio para el año en curso, hoy de 8 a 16 horas en San Dionisio 2295.

ALIANZA POPULAR LIBERTADORA

ACTIVIDADES DEL CLUB

Ha abierto sus puertas el nuevo club politico de la Alianza Popular Libertadora, en el amplio edificio de la calle Almirante Segundo Montt.

Preside el Directorio del Club el ex diputado don Angel Custodio Cuña.

Dentro de poco se inaugurarán las sabatinas en almuerzo que se servirán en el Parque del Club, con asistencia de los dirigentes de la Alianza Popular.

PRECIOSA CHACRITA

32,100 m2.

con frente a 3 calles, ubicada en Lo Ovalle, Paradero 20 Av. Fernández Albano 484, con su chalet moderno, gallineros para 2.000 aves, Bodegas Establo, Corrales para chanchos, 3 piscinas para datos, instalación completa agua potable y alarma de electricidad, 1 hectárea viña uva de mesa, 550 arboles frutales escogidos etc. todo a $ 9 m2. Incluyese en este precio edificaciones avaluadas en $ 120.000.

TIENE DEUDA.— UNICA OCASION

Tratar directamente en SANTO DOMINGO 1050. — TELEFONO 80735

COREAS BALATA MARCA "COOPER QUEEN", DESDE 1 HASTA 14 PULGADAS DE ANCHO, CUAJO Y COLORANTE "HANSEN" PARA QUESOS, SIERRAS CIRCULARES "DISTON" Y "SPEAR Y JACKSON", SIERRA HUINCHA DESDE 1/4 HASTA 5 PULGADAS, TECLES, MOTORES, POLEAS VALVULAS Y LLAVES DE BRONCE, LUBRICADORES, MAQUINARIAS Y HERRAMIENTAS EN GENERAL,

OFRECEN:

Morrison y Cía.

AHUMADA N.o 67 TELEF. 63263 SANTIAGO

FUNDICION LIBERTAD

KUPFER HNOS.

pone en conocimiento de su distinguida clientela que los siguientes NUMEROS DE TELEFONOS están en vigencia desde hoy:

91014 - 91015 y 91016

PROGRAMA DE LA EMISORA ALEMANA DE ONDAS CORTAS

EMISORA DJN - 31,45 m. y DJQ - 19,63 m.
HORA CHILENA

DOMINGO 8 DE ENERO

17.50 Apertura de las transmisiones a la América Latina.
18.00 Muchachas tocan para niños.
18.15 Sonata para violoncelo y piano de Georg von Hertling.
18.30 Noticias en alemán y portugués.
19.00 Actualidades del dia.
20.30 Música de instrumentos de viento.
20.45 Un año de historia alemana;
21.00 Noticias (alemán y castellano).
21.30 Canta Lea Piltti acompañada por la Orquesta Sinfónica de Leipzig.
22.00 Pensamientos dominicales.
22.15 Nuestro concierto del domingo.
23.15 Noticias en alemán y castellano y fin de la transmisión.

EQUIPAJES Y ENCOMIENDAS CONTRA REEMBOLSO DESPACHADOS POR FERROCARRIL, QUE HAN SIDO DEVUELTOS.

A ALAMEDA:

DESTINO	REMITENTE	CONSIGNATARIO
Puerto Varas	Cabello Hnos.	E. Vergara
Puerto Montt	Florentin Poblete P.	Miquel y Cía.
Valdivia	Cruz Cortez	L. Damann
Peumo	R. C. A. Victor Chilena	L. Reyes
Carahue	Soc. Nac. de Agricultura	E. Varela
Valdivia	Ricardo Gschwender	D. Alt
Osorno	E. Mysior	R. Medina
Valdivia	Mac Rostie	M. Salcedo
Valdivia	Manuel Molina Canales	J. Milo
Chillán	Manuel Molina Canales	J. Aspanza
Quilquén	Caraffi y Richard Ltda.	J. Muñoz
Chillán	Instituto Seroterápico	J. Morales
Linares	Instituto Seroterápico	H. Tapia
Chillan	Aron Napadensky	y Salazar
Retiro	Estación de Frenos Amco	O. Jordam
Chillán	Katz y Tinker	J. Aller
Los Angeles	Gili Hnos.	J. Morales
Peumo	Weskott y Cía.	L. Reyes
Osorno	Andres Lerta	R. Medina
Chillán	Carlos Capetta	A. Rivera

A MAPOCHO:

Viña del Mar	Oscar Bohme	M. Guerrero
Coquimbo (2)	Samuel Habit y Cía.	M. Nopolt
Coquimbo	E. Mysior e Hijos	O. Aldy
Curacautin	Beltrán Raimond	O. Montero
Chillán	Germán Marcel	O. del Valle
Puerto	Valenzuela y Nan	F. Gianza
Puerto	Casa Elitte	J. Cerda-S. Aranedo

Al Tennis

ó a la Peluquería

Vaya donde quiera, sáquele el jugo a su automóvil... pero antes de salir cerciórese de que no le falte Aceite Energina Los lubricantes Energina le producen una marcha regular, suave y segura y evitan las cuentas de reparaciones.

LUBRICANTES ENERGINA

SHELL - MEX CHILE LTD.

TEXTIL FACH MANN

(Reichsdeutscher) seit fast 10 Jahren in leitender Stellung in Modehäusern in Südamerika tätig,

sucht neuen

Wirkungskreis

Spezialausbildung in: Organisation-Verkauf und Reklame Angebote an:

F. X. H., Cas. 1617

UN CHILENO AL SERVICIO DE TODOS LOS CHILENOS

BERNARDO LEIGHTON GUZMAN

SERA PROCLAMADO HOY

a las 11 de la mañana en el

Teatro Nacional

INDEPENDENCIA 801

Primera presentación pública de una candidatura para todos los ciudadanos sin prejuicios que no tienen otra aspiración que el bien y la paz para Chile

HABLARAN EN ESTE ACTO:

RADOMIRO TOMIC, Presidente Provincial falangista de Tarapacá, presentando al candidato.

BERNARDO LEIGHTON GUZMAN, exponiendo su programa.

OSVALDO MARCHANT, Presidente de la Falange en la 6.a Comuna, ofreciendo el homenaje.

ARTURO IBARRA ARANGUIZ, falangista y dirigente sindical, en nombre de los obreros de la Falange, clausurando el acto.

Todo el Santiago del pueblo a este homenaje que hacen al ex-Ministro del Trabajo que defendió los intereres populares los falangistas de la Quinta y Sexta Comunas

VOTAR POR LEIGHTON ES VOTAR POR CHILE

La señora Graciela de Schnake asumirá mañana el cargo de Alcalde de Santiago

Ayer visitó la Municipalidad, donde recibió el saludo de los jefes de los diversos servicios

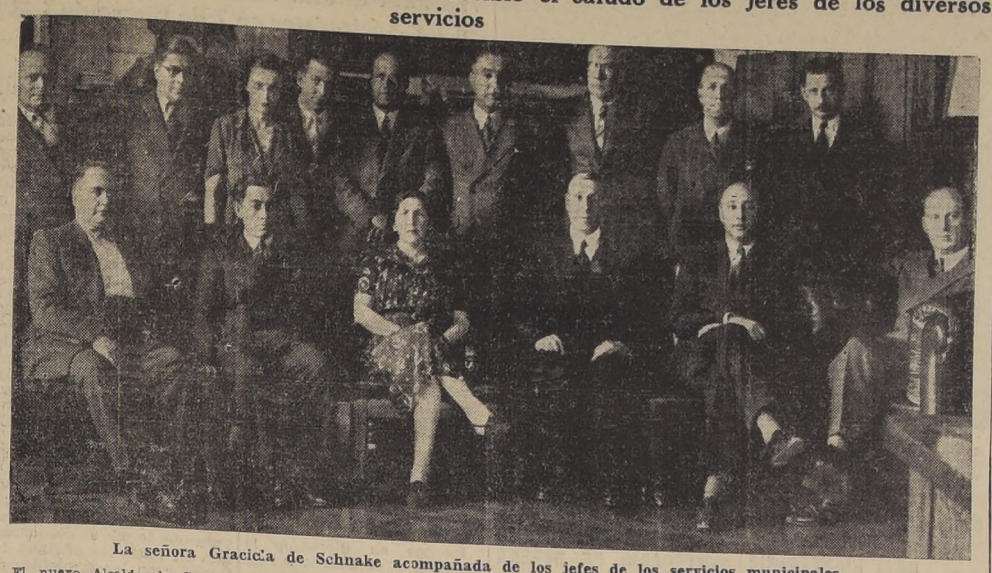

La señora Graciela de Schnake acompañada de los jefes de los servicios municipales

El nuevo Alcalde de Santiago señora Graciela de Schnake concurrió en la mañana de ayer a la Municipalidad, en donde fué saludada por los jefes y empleados de las diferentes secciones y departamentos de esa Corporación.

La señora Graciela de Schnake ha recibido innumerables felicitaciones con motivo de su nombramiento de Alcalde. Entre las comunicaciones recibidas damos a continuación las siguientes:

De Buenos Aires:

"Graciela C. de Schnake, Santiago.

Mujeres socialistas argentinas envíanle cordial saludo felicitando mujeres chilenas por hermoso triunfo. — **Alicia Moreau de Justo**".

De Ancud:

"Graciela de Schnake. — Santiago.

Seccional Femenina 'La Pasionaria'" envíale felicitaciones por su designación de Alcalde. — **Estela Henríquez**".

De Linares:

"Graciela de Schnake. — Santiago.

Reunidas compañeras enviamos cordial saludo y fraternal abrazo acuerdo Supremo Gobierno elegirla guardadora llave nuestra capital. — **Mujeres Socialistas**".

De La Serena:

"Graciela de Schnake. — Santiago.

La Seccional Tofo felicita entusiastamente a Ud. por designación Alcalde, y ve en ella principio de reivindicación mujer chilena. — **Clara de Salinas, secretaria**".

Inmediato el estudio de los diversos problemas y asuntos que penden de la resolución de esa Corporación.

JEFE DEL DEPARTAMENTO DE VINOS SE DESIGNO A DON ERNESTO PRIETO G.

Ayer ha sido designado por el Consejo de la Junta de Exportación Agrícola, jefe del Departamento de Vinos, el ingeniero agrónomo don Ernesto Prieto Gómez.

El señor Prieto llega a ocupar este cargo después de haber servido por más de 15 años, en forma eficiente, diversas funciones en la Administración Pública relacionadas con la industria vinícola, entre ellas desempeñó los cargos de enólogo del Servicio de Viticultura y Enología, director de la Estación Vinícola Experimental de Cauquenes, jefe de cooperativas vinícolas y jefe de la División de Vinos del Ministerio de Relaciones Exteriores y Comercio.

En la Universidad de Chile se inauguró el primer Congreso Americano de Cirugía

Asisten delegados de Argentina, Uruguay, Bolivia y Colombia.— El Dr. Edmundo Petermann saludó a los cirujanos extranjeros.— Temas tratados en la primera sesión de trabajo

LOS CONGRESALES IRAN HOY A VALPARAISO

El Embajador de Argentina, el Ministro de Bolivia y médicos que presidieron el acto de ayer en el Salón de Honor de la Universidad

En la tarde de ayer se efectuó en el Salón de Honor de la Universidad de Chile la asamblea inaugural del Primer Congreso Chileno y Americano de Cirugía, correspondiente a la Séptima Semana de la Experiencia Quirúrgica.

La asamblea fué presidida por el decano de la Facultad de Ciencias Médicas de Santiago profesor Armando Larraguibel; el presidente de la Sociedad de Cirujanos de Hospital, Dr. Edmundo Petermann y delegados de las Repúblicas Argentina, Colombia, Bolivia y Uruguay.

En la sesión inicial hicieron uso de la palabra, en primer lugar el Dr. Edmundo Petermann, quien en un brillante discurso saludó a los delegados extranjeros y dió por inaugurado el Congreso Chileno y Americano de Cirugía.

A continuación habló el decano de la Facultad de Ciencias Médicas de Santiago, profesor Armando Larraguibel, y se refirió a la importancia del torneo, tanto en su valor científico como de vinculación política y social interamericana.

Le siguieron en la tribuna los delegados de los países visitantes, quienes pronunciaron sus discursos de saludo en el siguiente orden:

Presidente de la delegación argentina y representantes de la Facultad de Ciencias Médicas de Buenos Aires, Dr. Guillermo Bosch Arana.

Delegado de la Facultad Médica de la Paz Dr. Gregorio Mendoza C., Delegado de la Facultad Médica de Bogotá, Dr. Martín Camacho, Delegado de la Facultad Médica de Montevideo, Dr. Eduardo Palma. Delegado de la Facultad de Ciencias Médicas de Rosario Dr. Lelio Zeno, presidente de la Sociedad de Cirujanos de la República Argentina, profesor Manuel Ruiz Moreno.

Terminada la reunión inaugural se dió comienzo a la primera sesión de trabajo en la que se trató sobre Pancreatitis aguda" con el siguiente desarrollo: Estudio Clínico: relator Dr. Moises Díaz Ulloa. Estudio experimental: relatores profesores señores Guillermo Bosch A. y Dr. Raúl Covarrubias Z. Estudio Anatomo-patológico: relator Dr. Nicolás Muñoz Hidalgo.

Participaron en la discusión los Dres. José María del Río, Augusto Wyberte, y Fernando Bustos (argentinos) y los Dres. Manuel Matus, Ruperto Vargas M. y Luis Cabezón (chilenos).

COMIDA EN EL CLUB DE LA UNION

A las 22 horas de anoche se ofreció, en honor a las delegaciones extranjeras, un banquete al que asistieron además de los festejados la gran mayoría de los médicos que participan en el Congreso y numerosos facultativos.

En la mañana de hoy los Congresales se trasladarán a Valparaíso, en donde se realizarán las próximas sesiones. Serán recibidos en el puerto por las autoridades de la Municipalidad, la que los declarará Huéspedes de Honor.

Manifestación en honor del mayor D. Arturo Marshall

El personal del Ministerio de Defensa le ofreció ayer un almuerzo con motivo de su traslado

SE ALEJA AL SUR

Ayer a mediodía se efectuó en una de las quintas de los alrededores de la capital, un almuerzo ofrecido por el personal de todos los Departamentos del Ministerio de Defensa Nacional, en honor del mayor, don Arturo Marshall, ex ayudante del Ministro de Defensa, que ha sido trasladado al sur por disposición de la Superioridad Militar.

La manifestación congregó una numerosa concurrencia que exteriorizó al mayor señor Marshall el sentimiento con que el personal ve su alejamiento de la Secretaría de Defensa, en cuyo desempeño se captó unánimes simpatías. A la hora oportuna hizo uso de la palabra, a nombre de los asistentes, el señor Luis Mechatsky, quien en frases elocuentes puso de relieves las especiales condiciones de preparación y caballerosidad que adornan al señor Marshall, que facilitaron la labor de sus superiores e hicieron agradable la de sus compañeros de oficina.

En seguida, hablaron otras personas, y finalmente, pronunció un discurso el señor Marshall, quien tuvo palabras llenas de emoción para referirse a cada uno de los asistentes, y para agradecer el homenaje de que lo hacían objeto.

Conferencia de ayer sobre "Lautreamont y nuestro tiempo"

Fué dictada por el doctor Guillot en la Alianza de Intelectuales

Ayer en el local de la Alianza de Intelectuales de Chile, Estado 15, se efectuó la conferencia anunciada sobre "Lautreamont y nuestro tiempo" dictada por el Dr. Gervasio Guillot Muñoz, distinguido intelectual y ensayista uruguayo.

El Dr. Guillot enfocó la personalidad y obra del poeta uruguayo Lautreamont, desde un aspecto nuevo, repasando cómo los acontecimientos externos, y cómo la preparación de la comuna de París influyeron sobre el gran poeta, como asimismo, la propaganda de los agitadores de ese tiempo. Las palabras del gran pensador uruguayo fueron escuchadas con vivo interés, y en su conferencia desfilaron los acontecimientos que giran alrededor de 1900, época del comienzo de la influencia de Lautreamont.

El próximo viernes, ocupará la sala de conferencias de la Alianza de Intelectuales, el escritor chileno Manuel Arellano Marín, quien viene llegando de Estados Unidos, y hablará sobre la situación actual de los escritores en Norte América.

ACTO DE ANOCHE

En Recoleta se efectuó anoche un acto de homenaje en favor de España leal, en el cual participaron destacados miembros de la Alianza de Intelectuales de Chile. Después de hacer uso de la palabra el secretario local del Comité de Ayuda a España, del barrio citado, ocupó la tribuna, D. Manuel Astica Fuentes, quien definió a nombre de la AICH la posición actual del escritor, y su rol en la defensa de la cultura y la democracia. Diego Muñoz, tuvo a su cargo la charla de fondo enfocando el problema históricamente, y ahondando en lo que significa la lucha actual del pueblo español, siendo muy aplaudido después de su documentada y brillante disertación.

MUZARD
MONEDA 947

POR BALANCE
LOS ULTIMOS
SURTIDOS SE

REALIZAN
CON NUEVAS
Y FUERTES
REBAJAS

BLANCO Géneros alç. para vestidos.
Sedas-Ropa interior pra señoras.
Delantales para niñas y señoras.

TAPICERIA - ALFOMBRAS - PAPELES
PINTADOS. CRISTALERIA.

RECUERDE QUE NUESTRAS REALIZACIONES son EFECTIVAS

JARA

PLANTA PARA ENFRIAMIENTO DE LECHE
combinada con un serpentín para cámara frigorífica, fabricación,
"SABROE"
poco uso, perfecto estado se vende de ocasión.
Flaten, Royem, Anker & Cía. Ltda.
CASILLA 2168. — MORANDE 230. — SANTIAGO.

1a Gran Venta del Año

TRAJES DE PLAYA en lino francés, reproducción de modelos europeos, c|u. .. $	95.00
CHAQUETAS DE FANTASIA confeccionadas en fina seda importada, modelos y pintados exclusivos, c|u. $	125.00
TRAJES DE BAÑO infantiles "JANZEN", "FORMA", para edad de 1 a 12 años $	45.00
MEDIAS DE HILO importadas, colores de moda, muy durables y prácticas para la playa, el par ... ... $	11.50
COUCHETTE para tender en playas y jardines, cómodos y prácticos para tomar el sol ... ... $	99.50
SABANAS DE BAÑO tamaño amplio y muy afelpada $	27.50
BOLSONES importados para trajes de baño, diferentes formas y modelos .. ... $	29.50
LINOS IMPRIME con preciosas combinaciones de colores firmes, el metro ... $	16.50
TUSSOR DE HILO, especial para vestidos de campo y playa, el metro ... ... $	19.80
PARA-SOL DE PLAYA, amplio, graduable y muy cómodo para armar y transportar, c|u. ... ... $	295.00

Los Gobelinos
AHUMADA y COMPAÑIA

DIPLOMATICOS DEL JAPON EN LA MONEDA

El Ministro del Japón Excmo. señor T. Miyake, presentó a mediodía de ayer al Ministro de Relaciones señor Ortega a su reemplazante, Excmo. señor Shiozaki.

DEFUNCION

Ha dejado de existir la señora
MARCELINA VERGARA vda. de MARTINEZ

Sus restos serán sepultados mañana lunes en el Cementerio General, después de una misa que se oficiará en la Iglesia Santa Filomena, a las 9 A. M., Crisanta Paez, Alberto Jiménez, Marta Araya, familias Vergara, Casanueva, Martínez, Roldan, Campo Vergara, Sagua y Alfaro.

DEFUNCION

Ha fallecido nuestra querida madre y abuelita, señora
LIDUVINA HENRIQUEZ vda. de OPAZO

Sus restos serán sepultados hoy domingo en el Cementerio General, partiendo el cortejo a las 17 horas desde su domicilio, Av. Portugal 1346.

Wenceslao, María y Luis Opazo Henríquez

DEFUNCION

Ha fallecido nuestra querida hermana, doña
ROSA CONTRERAS IBARRA

Sus restos serán sepultados hoy domingo, a las 3.30 P. M., partiendo el cortejo desde el Hospital San Borja hacia el Cementerio General. — Francisco Contreras I., y Familia.

Manifestación se ofreció a equipo ecuestre chileno

Se efectuó en el Club Militar y asistió el M. de Defensa Nacional

LOS DISCURSOS

En el Club Militar se llevó a efecto ayer a mediodía una manifestación en honor de los miembros del equipo militar chileno de equitación que actuó recientemente en los concursos de Estados Unidos y Canadá, integrado por el Mayor señor Eduardo Yañez, Capitanes, señores Guillermo Castro y Pelayo Iturriea y el tenitnte señor Hernán Vigil.

A esa manifestación, que consistió en un cocktail, asistieron el Ministro de Defensa señor Alberto Cabero, el adicto militar norteamericano, altos jefes militares y distinguidas personalidades.

Ofreció la manifestación el comandante señor Jorge Ballerino, quien tuvo elogiosos conceptos para la labor desarrollada en el extranjero por el equipo chileno.

A nombre de los festejados agradeció el jefe del equipo, mayor Sr. Yañez. A continuación habló el adicto militar de los Estados Unidos.

CONGRIO Y SIERRA SE VENDERAN HOY A $ 1.80 KILO EN EL M. CENTRAL

Hoy se expenderá, como de costumbre, en los puestos reguladores del Mercado Central de la Dirección de Pesca, una gran partida de congrio negro chico y sierra a $ 1.80 el kilo, como también corvina y otras especies a precios bajos.

Almuerzo al Médico Jefe de Carabineros

Asistentes al almuerzo ofrecido ayer a mediodía por un grupo de sus relaciones al Dr. don Alonso Acuña, con motivo de su reciente ascenso al cargo de médico-jefe de Carabineros de Chile.

Ofreció la manifestación el señor Salvador Hess, le siguió en el uso de la palabra el señor Arturo Pizarro y cerró el acto don Arturo Ramírez.

Contestó el festejado, agradeciendo los elogiosos conceptos vertidos e hizo votos por el engrandecimiento de la institución de Carabineros.

Ejercicio general de 6.a Cía. de Bomberos habrá hoy

A mediodía habrá un almuerzo como término de la celebración del aniversario

INVITADOS

Hoy se pondrá término a los festejos con que la Sexta Compañía de Bomberos ha venido celebrando su aniversario que se iniciaron oficialmente anteanoche con la sesión solemne y repartición de premios.

Los números de hoy son el ejercicio que se efectuará a las 9.3 de la mañana de la Casa Nacional del Niño, y el almuerzo al mediodía en el cuartel de la institución.

Terminados estos numeros, se procederá enseguida a hacer el reparto de golosinas, helados, juguetes y otros obsequios a los menores, algunos adquiridos por la Compañía y otros donados.

Terminado el ejercicio en la Casa Nacional del Noño, los voluntarios de la Sexta se dirigirán a su cuartel donde s servirá un almuerzo de más de cien cubiertos. A este acto se ha invitado a los miembros de la Comandancia, a los oficiales de la 5.a Compañía y a 10 voluntarios; a los capitanes de la 3.a y 5.a Compañías.

Presidirá el almuerzo el Director de la Compañía, don Héctor Arancibia Laso.

El próximo viernes será celebrado el "Día del Veterano"

Participará el Gobierno y las instituciones

EL PROGRAMA

Con diversas festividades será celebrado el próximo viernes el "Día del Veterano", aniversario de la batalla de Chorrillos y Miraflores. Con este motivo la comisión organizadora, presidida por el General, señor Ramón Díaz D., ha elaborado un programa en que participará el Gobierno, las instituciones armadas y el pueblo en general.

EL PROGRAMA

Embanderamiento general de la ciudad. A las 8.30 horas, salva de 21 cañonazo en el Parque Cousiño por una batería del Regimiento "Tacna". A las 8.30 horas una Compañía del Regimiento "Buin" izará el pabellón nacional en el Cuerpo de Inválidos y Veteranos del 79, en la representación del Ejército. 12.30 horas Almuerzo de honor en homenaje a los veteranos. 18 horas. Romería a la tumba del Soldado Chileno. Las Instituciones Armadas depositarán una corona, con asistencia de S. E el Presidente de la República. 18.30 horas. Velada en el teatro Municipal.

CONFERENCIA SOBRE LA EDUCACION EN MEXICO

Bajo los auspicios de esta Institución, el delegado a la Conferencia de Cooperación Intelectual y ex Subsecretario de Educación de México, Licenciado Luis Chavez Orozco, dictará una conferencia sobre "La educación socialista en Mexico".

La conferencia se efectuará mañana, a las 22 horas, en el Salón de Honor de la Universidad de Chile.

DON JUAN A. RIOS PRESIDENTE DE LA CAJA HIPOTECARIA

En la mañana de ayer el Ministro de Hacienda dió curso al decreto por el cual se nombra, en reemplazo de don Jorge Alessandri Rodríguez, Presidente de la Caja de Crédito Hipotecario don Juan Antonio Ríos.

El señor Ríos se hará cargo de su puesto mañana.

AUDICION DE RADIO DEL COMITE DE SANTIAGO PRO CENTENARIO DE SERENA

El martes próximo, a las 22.15 horas, el comité de Santiago pro centenario de La Serena realizará una transmisión especial de radio.

Hablarán don Nicolás 2.o Briceño, presidente del comité; don Carlos Marín Gibson, secretario general, y don David Perry Barnes.

Actuará también el tenor Rojas Taborga.

BANCO ESPAÑOL - CHILE

Vigésima quinta Junta General Ordinaria de Accionistas en 7 de Enero de 1939

Presidida por el señor Presidente del Banco, don Emilio Domínguez y con la asistencia de los Directores señores Rafael L. Barahona, José Dacal, J. Francisco Gaztelu, Enrique Martínez, José Picó Miró, Isidoro Ruiz, Absalón Valencia y Alberto de la Vega y la del Director y Gerente General, don Antonino Ostalé y de 59 señores Accionistas, que representaban, en conjunto, 513.687 acciones, se abrió la sesion a la hora señalada en el local del Banco, de calle Blanco N.o 839, estando presente el Notario de Hacienda, don Francisco Subercaseaux del Río.

Constituída legalmente la Junta, se designó a los Accionistas señores Patricio García Vela, Benito Labayru y Aníbal Larrazábal para que firmaran la presente Acta en unión del Presidente y Secretario de la Junta.

Se leyó y fué aprobada el Acta de la sesión anterior.

Puestos en discusión la Memoria y el Balance, fueron aprobados. Asimismo, fueron puestos en discusión los informes del Inspector General del Banco y de los Inspectores de Cuentas y Balances del semestre anterior, los que también fueron aprobados.

En seguida, se procedió a elegir tres Directores con residencia en Valparaíso y dos con residencia en Santiago, resultando elegidos los señores Emilio Domínguez, José Dacal y Antonino Ostalé, y los señores Enrique Martínez y José Picó Miró, respectivamente.

Fueron nombrados Inspectores de Cuentas y Balances para el semestre en curso: para Valparaíso: en propiedad, los señores Lorenzo Ribas Trabal y Pedro Sanz de la Vega, y suplentes los señores Francisco Lueje Montes y Carlos A. Ward Rodríguez; para Santiago, en propiedad, los señores Oscar Salas Leteller y Florencio Arrivillaga Arana, y suplentes los señores Balbino Sanz García y Guillermo Portales Vicuña.

Finalmente, por unanimidad, se acordó que todas las resoluciones adoptadas en esta Junta sean llevadas a efecto sin esperar la aprobación de la presetne Acta.

No habiendo otor asunto de que tratar, se levantó la sesión, después de anunciar que el dividendo acordado de $ 6.— por acción, se pagará desde el 9 del actual mes en todas las oficinas del Banco y en las siguientes de la Caja Nacional de Ahorros: Antofagasta, Bulnes, Cauquenes, Collipulli, Cura-Cautín, Chuquicamata, Llay-Llay, Melipilla, Parral, Punta Arenas, Quillota, San Javier y Talcahuano.

EMILIO DOMINGUEZ,
Presidente.
ANTONINO OSTALE,
Secretario

PARCELACION

EN CURICO: Reputada Hacienda cerca estación, con servicio, góndolas, potreros planos de 20 a 50 cuadras bien regadas, buenos trigueros, chacareros (30 a 40 qqs. cda.), a sólo $ 4,000, la hectárea, con grandes facilidades de pago.

EN LIMACHE: Estamos loteando la chacra mas bonita y mejor situada en el corazón de la ciudad, con muy buen suelo regado, especial para cultivos forzados de produccion temprana, sitio y clima ideal para veraneo, desde sólo $ 3 el metro.

EN SANTIAGO A sólo 15 minutos del centro, suelos regados de enorme porvenir, entre $ 2 y $ 3, metro. Chacra con casas, huertos y comodidades.

TRAMITAMOS OPERACIONES POR CAJAS
NO COBRAMOS COMISION.
CIA. AGRICOLA DE PARCELACIONES
ARIZTIA BASCUÑAN HNOS. (Ingenieros)
AGUSTINAS 972. — OFICINA 811.

¡EXCURSIONISTAS!
¡CAZADORES! ¡PESCADORES
CAMA-COLCHON de AIRE

FLOTANTES
LIMPIAS, COMODAS, LIVIANAS
a $ 230.--

No salgan de Santiago sin la CAMA DE AIRE en el bolsillo o en un rincón de la mochila

¡OVERALLS!
En miles de clases, tamaños y colores, de doble costura.

REGALAMOS
DESPACHAMOS PEDIDOS CONTRA REEMBOLSO

CASA INDUSTRIAL de CHILE
Av. B. O'HIGGINS 2447 AL 2451
TELEFONO 90322

UN JABON PARA CONSERVAR LA BELLEZA

El Jabón "Flores de Pravia" es fabricado con productos de primera calidad y no contiene ingredientes que puedan dañar el cutis más delicado. Con su uso podrá conservarse la belleza y la suavidad del cutis por muchos años. Use siempre el delicioso

Jabon

FLORES de PRAVIA

VERANEANTES

OFRECEMOS GRANDES OPORTUNIDADES EN ARTICULOS PARA LA LA PLAYA

SOBRECAMAS de satín, en colores surtidos, para 1 plaza, a
$ 27.50

SOMMIER con patas, tipo campaña, a
$ 19.80

COLCHON de fibra, en coty rayado, para campaña, a
$ 34.--

TELAS para colchón, hechas en 1 plaza, en coty listado, a
$ 38.50

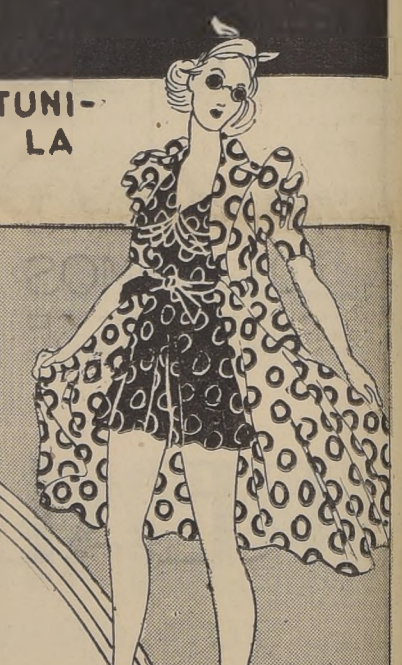

JABONERAS para viaje, de aluminio, a
$ 3.50

JUEGO de aluminio para excursion, compuesto de 1 tenedor, 1 cuchara, 1 cuchillo, 1 plato hondo y plato extendido, todo en
$ 21.--

CANTIMPLORAS de 3/4 litro, importadas, de aluminio, forradas, a
$ 25.--

JUEGO de 6 vasos de aluminio plegables, a
$ 25.--

VASOS plegables de aluminio, a
$ 4.50

JUEGO de lavatorio decorado, de 6 piezas, a
$ 140.--

TOALLAS afelpadas gruesas, en colores surtidos, a
$ 3.50

POLVOS finos, Roger y Gallet, importados, a
$ 13.90

FRAZADAS de algodón, blancas, con guardas de color, a
$ 17.--

COLCHAS para 1 1/2 plaza, en colores surtidos, a
$ 47.50

SABANAS de tela cruda, para 1 plaza, vainilladas, a
$ 8.90

PAÑOS para copas en 1/2 hilo, tamaño grande, a
$ 3.70

PAÑOS finos, importados, de gamuza para autos o muebles, a
$ 2.90

FUNDAS para 1 plaza, en rico lienzo, vainilladas, a
$ 2.70

CAMA especial para veraneantes, compuesta de un sommier con patas, 1 colchón y 1 almohada de lana, el equipo completo en
$ 69.--

SOMMIER con patas coloniales, tejido inglés, fino, con cabeceras, a
$ 60.--

CATRE de parrilla para 1 plaza, esmaltado blanco, a
$ 59.--

CASA COSTOYA
PUENTE 640 AL 646
DESPACHAMOS PEDIDOS CONTRA REEMBOLSO
CASILLA 464 = FONO: 81482

La Conferencia Americana de Cooperación Intelectual inició ayer sus actividades

"El Estatuto Universal de Derechos de Autor" fué discutido ampliamente.— Brillante exposición del delegado uruguayo, señor José G. Antuña.— El Rector de la Universidad, ofreció ayer un almuerzo en honor de las delegaciones extranjeras

EL "ENTRETIEN" O PLATICA DE LOS ESCRITORES

Con toda actividad se han proseguido las actividades de la Primera Conferencia Americana de Cooperación Intelectual, concentradas en el Salón de Honor de la Universidad de Chile.

En la mañana de ayer las diversas Comisiones de trabajo iniciaron el estudio de las tesis presentadas a la consideración del Congreso.

Se destacó de todas las reuniones la discusión sobre el tema "El Estatuto Universal de Derecho de Autor", en que participaron el Presidente de la Comisión, delegado uruguayo don José G. Antuña. En el curso de la discusión el Presidente, Sr. Antuña, hizo un análisis general sobre la materia sintetizada en los siguientes puntos:

—Son varias las iniciativas que presentaremos a la consideración de la Conferencia.

Desde luego—y dada la invitación tan honrosa para mí, que me ha formulado la Comisión organizadora—y el hecho de haber sido designado para presidir la Comisión del Estatuto Universal, será el magno problema de la propiedad intelectual el que no; preocupará en forma preponderante.

Es sabido, agregó, que la Conferencia de Lima entre las cosas que realizó, postergó la consideración de la Conclusión universal de Derechos de Autor cuyo proyecto presentara la Comisión de Montevideo, integrada por cinco delegados de Gobiernos Americanos y que tuve el honor de presidir. A pesar de eso mantendremos las conquistas allí consignadas en el seno de esta conferencia y pugnaremos hasta que la oportunidad de la próxima Conferencia Panamericana sea considerada esta materia.

Además, dijo, la delegación del Uruguay presentará un Proyecto de Revista Intercontinental, bajo el patrocinio de las comisiones nacionales; punto de referencia de la cultura americana.

Luego pugnará por la organización interamericana de la cooperación intelectual, estableciendo un "Trait d'unión" entre las actividades de Europa y la América.

También propondrá la instalación de nuestras pláticas en países de América y la continuidad de los cursos de vacaciones, que el año pasado se iniciaron con tanto éxito en Montevideo.

Yo, por mi parte, y teniendo en cuenta la misión que me confiere el Consejo de Derechos de Autor de mi país, diré una conferencia sobre la nueva Ley de Protección de Derechos de Autor, modelo en su género.

Sobre la política uruguaya debo decir que la obra de la Revolución de Mayo, que impulsó el actual régimen, se consolida más y más, cada día.

El actual Gobernando, General Baldomir, es uno de sus representantes más conspicuos. El ha de completar sus grandes conquistas, en todos los órdenes de la actualidad Nacional.

PONENCIA DEL DELEGADO MEXICANO

Después de la breve exposición del Sr. Antuña, se entró a considerar en líneas generales la ponencia presentada por el delegado mexicano, señor Luis Chavez Orozco, que fué suscrita también por el escritor peruano señor Luis Alberto Sánchez. El texto completo de la ponencia es el siguiente:

Considerando:

Primero: Que el intelectual, como autor de una obra literaria, científica o artística, es un trabajador, como cualquiera otro en cuanto a que produce algo que puede convertirse en un objeto de cambio;

Segundo: Que el Estado reconoce como un deber la protección de los intereses de los trabajadores y realiza esfuerzos por mejorar cada vez más la condición económica de los mismos;

Tercero: Que está en el interés de la sociedad poder disponer, para su propio beneficio, de la producción de los intelectuales y que es un deber suyo fomentarla y mejorarla;

Cuarto: Que hay una relación innegable entre el standard de vida del intelectual y las excelencias de su producción;

Quinto: Que la cooperación intelectual entre los pueblos del mundo se hará más efectiva en tanto que los intelectuales dispongan de mayores recursos económicos que les permitan sacudirse de las preocupaciones que engendra la escasez de los medios de vida y muchas veces la penuria y hasta la miseria;

Sexto: Que es necesario que el escritor y el artista se liberen del agobio en que hasta hoy han vivido a consecuencia de que generalmente tienen que dedicarse a tareas ajenas a su profesión, como son las burocráticas, para poder subsistir.

La Primera Conferencia Americana de Comisiones Nacionales de Cooperación Intelectual, recomienda:

Primero: Que se excite a los Gobiernos americanos para que, desde luego, por tratarse de un caso urgente, adopten las medidas que consideren convenientes para garantizar los intereses de los intelectuales en su calidad de trabajadores y no continuen excluídos por más tiempo de los beneficios que han conquistado y siguen conquistando los trabajadores manuales;

Segundo: Que entre las medidas que se adopten figure en primer término el cálculo de una cuota mínima como pago al autor de una obra literaria, científica o artística, que penetre al mercado como un objeto de cambio;

Tercero: Que independientemente de las resoluciones a que se llegue en esta Conferencia o en las futuras acerca de la protección de los derechos de autor, desde luego se fijen las responsabilidades legales correspondientes para quien usufructue del trabajo intelectual ajeno, sin remunerarlo inmediata y equitativamente;

Cuarto: Que para garantizar todavía más los intereses económicos de los trabajadores intelectuales, las Comisiones Nacionales de Cooperación Intelectual, se encarguen de excitar a los escritores y artistas a que se organicen en la forma que se considere más conveniente al propósito, llegando, incluso, a sugerir la organización sindical, como el recurso que la práctica ha calificado de más útil como medio de protección del trabajador."

En la sesión de mañana se continuará el estudio de esta proposición.

ALMUERZO EN EL CLUB DE LA UNION

A las 13 horas, el Rector de la Universidad de Chile y presidente de la Conferencia, don Juvenal Hernández, ofreció un almuerzo en honor de las delegaciones extranjeras, al que asistieron, entre otras personas, el Subsecretario de Relaciones Exteriores, don Joselín de la Maza; el Director de la Biblioteca Nacional, don Gabriel Amunátegui; los Ministros del Ecuador, Colombia y Venezuela; el Director de "LA NACION", don Carlos Prández Saldías; el diputado, don Julio Barrenechea; el presidente de la Alianza de Intelectuales, don Pablo Neruda, etc. Ofreció la manifestación, en un brillante discurso, el Rector, don Juvenal Hernández y contestó agradeciendo, a nombre de las delegaciones extranjeras, el escritor boliviano señor Diómedes Pereyra.

VIAJE A VALPARAISO

Numerosas delegaciones extranjeras se dirigieron ayer a Valparaíso y Viña del Mar, con el objeto de participar en los diversos festejos que las autoridades de dichas ciudades han preparado en su honor. Acompaña a las delegaciones, el Rector de la Universidad, don Juvenal Hernández. Todas las delegaciones estarán de regreso esta noche y mañana en la mañana, con el objeto de continuar las labores de la Conferencia.

"ENTRETIENS" O PLATICA CULTURAL

El "entretiens" o plática cultural, organizada por escritores e intelectuales americanos, versará sobre la Misión de América en el plano intelectual como factor de la paz y tomarán parte en él los siguientes, señores:

Baldomero Sanín Cano, colombiano; Luis Rodríguez Embil, cubano; Luis Alberto Sánchez, peruano; José Gabriel Navarro, ecuatoriano; Diómedes Pereyra, boliviano; E. Roquette Pinto, brasilero; José Antuña, uruguayo; Jerónimo Ramírez, nicaragüense; Juan Oropesa, venezolano; Luis A. Podestá Costa, y Enrique Espinoza, argentinos; los participantes chilenos serán Pablo Neruda, Raúl Silva Castro, Domingo Melfi, Manuel Rojas, Julio Barrenechea, Amanda Labarca, Mari-Yan, Marta Brunet, Mariano Latorre. Se designará presidente honorario, al señor Sanín Cano y los presidentes efectivos serán elegidos a la suerte; servirá de secretario general don Francisco Walker Linares y de prosecretario, don José Santos Vera. Cada Platicante, podrá hablar durante un cuarto de hora y después se seguirán debates de cinco minutos; las comunicaciones escritas no podrán ser leídas, sirviendo únicamente como pautas. Se tomará una versión taquigráfica de todas las sesiones que después se recopilarán en un volumen.

Los platicantes están citados a una reunión preparatoria que se efectuará mañana en la Universidad de Chile, Sala del Consejo Universitario.

Los "entretiens" tendrán lugar los días 9, 10 y 11 del presente, a las 18.30 horas en el Salón de la Universidad de Chile.

Manifestación a don Osvaldo Fuenzalida C

Asistentes al almuerzo ofrecido ayer en el Club de la Unión, por sus amigos al señor Osvaldo Fuenzalida Correa, con motivo de haber sido nombrado Director General de Investigaciones. Concurrieron cerca de cien personas de todas las tendencias políticas. Ofreció la manifestación el diputado, don Fernando Maira Castellón, y agradeció el festejado. Hablaron también, don Ismael Edwards Matte y don Alfredo Guillermo Bravo

INAUGURACION DE UN RESTAURANTE POPULAR

El jueves próximo será entregado al público el restaurante popular fiscal que funcionará en la Comuna Quinta Normal.

Este nuevo establecimiento funcionará en un amplio y cómodo local y tendrá capacidad para mas o menos, ciento cincuenta personas.

Siguiendo la norma invariable de precios a cobrar en estos establecimientos fiscales, podemos manifestar a nuestros lectores que en dicho restaurante se podrá almorzar o comer por la módica suma de dos pesos cuarenta centavos; almuerzo o comida que consistirá en tres abundantes y nutridos platos, postre, té o café y una ración de vino.

Esta laudable iniciativa del Servicio de Restaurantes Populares Fiscales seguramente se verá coronada por el éxito, máxime que cuenta con la valiosa cooperación de la I. Municipalidad de la Comuna de Quinta Normal.

SE NOMBRO INTENDENTE DE AYSEN AL SR. SILVA

El Ministro del Interior firmó en la mañana de ayer el decreto por el cual se nombra Intendente de la Provincia de Aysén a don Julio Silva B.

El señor Silva partirá a hacerse cargo de su puesto en la próxima semana.

EXAMENES DE ADMISION DE LA ESCUELA MILITAR

Los exámenes de admisión para los aspirantes a cadetes de la Escuela Militar, procedentes de las provincias de Santiago y Aconcagua, se llevarán a efecto en ese establecimiento en las siguientes fechas: lunes 9, a las 8 horas, postulantes al 4.o año, primer grupo; martes 10, a las 8 horas, postulantes al mismo curso, segundo grupo; miércoles 11, a las 7.30, postulantes al 5.o año, y jueves 12, a las 7.30, postulantes al 6.o año.

VISITO AL MINISTRO DE RELACIONES DON JERONIMO RAMIREZ B.

El Delegado de Nicaragua a la Conferencia de Cooperación Intelectual señor Jerónimo Ramírez B., visitó en la mañana de ayer al Ministro de Relaciones Exteriores con quien celebró una cordial entrevista.

El objeto de esta visita — según nuestras informaciones — fué el de agradecerle el envío por parte del Gobierno de Chile de una Embajada Extraordinaria a la transmisión del mando en ese país amigo, ceremonia que se efectuará próximamente.

ALUMNOS PREMIADOS DE ESCUELA DE A. APLICADAS

La Sociedad Amigos del Arte reunió ayer su jurado compuesto de la señorita María Aldunate, Romano De Dominicis y René Mesa, para conferir los premios que se dan todos los años a los mejores trabajos de los alumnos de la Escuela de Artes Aplicadas. Fueron éstos seleccionados así: por su tapiz mural, Gilda Pascali; al curso de afiches de la señorita Ana Cortés, por el mapa de Chile a Eladio Cornejo; en el conjunto de juguetería a Medelides Olivares.

También dos menciones honrosas a Pedro Lobos Galdames, por sus grabados, y a Luis Guzmán por su conjunto de cerámicas.

RELOJES, JOYAS y ARTICULOS PARA REGALOS

Joyería MEYER

HUERFANOS 935 (FRENTE AL TEATRO CENTRAL)

CANCILLER RECIBIO A ESCRITOR CUBANO

El Ministro de Cuba Excmo. señor Orlando de Freire presentó en la mañana de ayer al Ministro de Relaciones Exteriores al escritor cubano señor Rodríguez Embil, Ministro de ese país hermano ante el Uruguay.

La entrevista fué cordial y en ella se abordaron diversos tópicos relacionados con el acercamiento intelectual y comercial entre ambos países.

¡AVICULTORES!

Los Avicultores del país sentirán seguramente un gran alivio al tener la noticia, que las dificultades en la alimentación de las aves han desaparecido. La escasez y falta de oferta libre en el mercado de las materias proteicas y el enorme precio de éstas, obligaron a los avicultores a la compra de alimentos preparados, impidiendo de esta manera un estudio serio y seguro de los problemas de la avicultura.

Hasta la fecha los avicultores no podían adquirir experiencia propia sobre el capítulo más importante, que es la alimentación y su influencia sobre la postura y estado general de las aves. Por este motivo los avicultores siempre estaban predispuestos a atribuir a los alimentos preparados, cualquiera irregularidad en la postura, enfermedades, etc.

Es lógico y para la marcha regular de un criadero absolutamente necesario, que el MASHFOOD sea hecho en casa, no sólo por los motivos indicados, sino también desde el punto de vista económico. La abundante oferta actual y duradera de materias proteicas, sangre y especialmente de harina de pura carne de ballena con un 80% de proteínas, análisis comprobado por la Sociedad Nacional de Agricultura, elimina el único obstáculo que había para la fabricación del MASHFOOD en los mismos criaderos. Nuestra Fábrica ofrece todos los componentes del MASHFOOD de la calidad y a precios muy convenientes.

FABRICA CORONA

PROVIDENCIA 1851 — TELEFONO 40522 — CASILLA 252.

"MEXICO ES HOY UN PUEBLO UNIFICADO POR LA ACCION DECIDIDA DE SUS MAESTROS"

Nos dice el Subsecretario de Educación del Gobierno de México, Licenciado Luis Chávez Orozco

LA DEMOCRACIA EN AMERICA

El licenciado Luis Chávez Orozco, uno de los valores culturales de mayor prestigio de la nueva generación del pueblo mexicano, representará a su país en la Primera Conferencia de Cooperación Intelectual.

Escritor e historiador, el señor Chávez Orozco ha desempeñado importantes cargos en la Secretaría de Educación Pública y ha sido Jefe del Departamento de Bibliotecas y Subsecretario de Educación.

DECLARACIONES A "LA NACION"

En conocimiento de su llegada a Santiago, visitamos en la tarde de ayer, en su departamento del Hotel Savoy, al señor Chávez Orozco, quien en respuesta a nuestras preguntas, nos formuló las siguientes declaraciones:

—Traigo al Congreso Continental de Cooperación Intelectual, la expresión del Gobierno y el pueblo mexicanos, identificados plenamente, bajo la acción honesta y altamente patriótica del Presidente Cárdenas.

México encauza sus actividades educacionales en relación directa con la capacitación cultural de los obreros y campesinos, para cuyo objeto las instituciones educativas están distribuídas en toda la República.

México es hoy, un pueblo unificado, por la acción entusiasta de los maestros; los escritores, la clase obrera y campesina organizados y el ejército, al servicio de la Nación.

Gracias a este sentido unitario y de responsabilidad colectiva, mi país puede hacer un esfuerzo cultural digno de ser conocido por los estudiosos de América.

Refiriéndose a nuestro país, el señor Chávez Orozco, nos expresó:

—El triunfo del Excmo. señor Aguirre Cerda y del Frente Popular, tiene para América una significación especial.

Se ha impuesto en Chile la Democracia y hacia esta norma de Gobierno aspiran todos los pueblos del Continente.

EN LA BIBLIOTECA NACIONAL

En la mañana de ayer, el señor Chávez Orozco, visitó la Biblioteca Nacional, acompañado del Encargado de Negocios de México, señor Campos Ortiz, siendo atendidos por el director, don Gabriel Amunátegui, y por los funcionarios señores Guillermo Feliú Cruz y Domingo Melfi.

CON EL MINISTRO DE EDUCACION

Minutos después, el señor Chávez Orozco, acompañado del Encargado de Negocios señor Campos Ortiz y del presidente de la Asociación Amigos de México, señor Luis Henríquez Acevedo, visitó al Ministro de Educación, don Rudecindo Ortega Masson y al Subsecretario, don Enrique Bahamonde, con quienes departió cordialmente sobre importantes problemas de orden cultural.

A las 18 horas, el señor Chávez Orozco, fué recibido por el Rector de la Universidad de Chile, don Juvenal Hernández, integrándose momentos después a las labores preparatorias de la Conferencia de Cooperación Intelectual.

CONFERENCIA EN LA UNIVERSIDAD

El próximo lunes, a las 22 horas, disertará, en el Salón de Honor de la Universidad de Chile, el Subsecretario de Educación de México y delegado a la Conferencia de Cooperación Intelectual, señor Luis Chávez Orozco. Abordará el tema "Educación socialista en México", la que fundamentará con datos estadísticos y conclusiones experimentadas por la aplicación del programa educacional del Gobierno mexicano.

A LA VILLE DE NICE

en su Liquidación SEMESTRAL DE ENERO

OFRECE EN SU DTO DE RADIOS UN RECEPTOR

Emerson 1939

A PRECIO DE RECLAME!

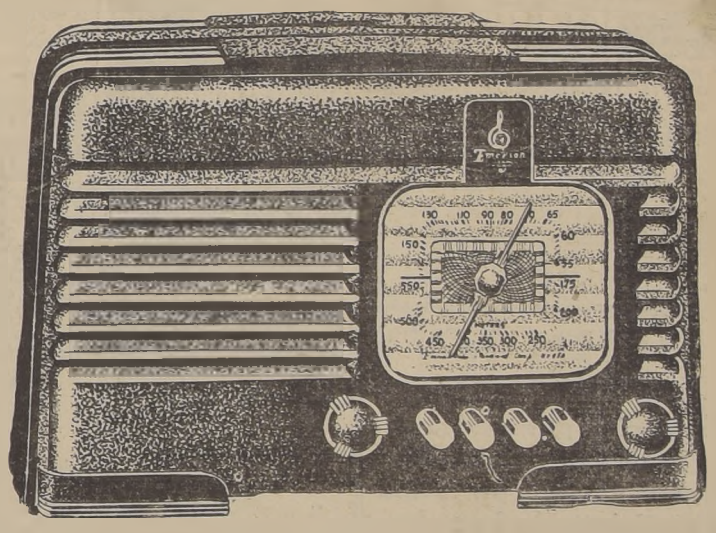

$690.

MODELO BB 208 5 TUBOS, ONDA LARGA SINTONIZACION AUTOMATICA, CORRIENTE UNIVERSAL

IMPORTADORES EXCLUSIVOS PARA CHILE

A LA VILLE DE NICE

AHUMADA ESQ HUERFANOS

PARA MUEBLES DE CALIDAD A PRECIOS CONVENIENTES.

Teléfono 80778. — CONDOR 1380

(SUC. JULIO TIXIER)

Tornería El Cóndor

FUE A VALPARAISO EL DIRECTOR DEL SERV. DE RESTAURANTES POPULAR.

A Valparaíso se ha dirigido el Director de los restaurantes populares fiscales, señor Víctor Celis Riveros, con el objeto de entrevistarse con el Intendente de esa provincia, señor Aníbal Cruzat, acerca de la marcha de sus dependencias en la provincia mencionada; como asimismo resolver en definitiva la instalación del restaurante que funcionará en el barrio Matadero.

El señor Celis Riveros se entrevistará también con dirigentes de importantes organismos obreros los cuales le sintetizarán las aspiraciones del gremio obrero del mismo puerto, en lo que al servicio a su cargo se refiere.

Solucionadas las peticiones de los obreros gráficos

Ambiente de armonía presidió las gestiones entre representantes patronales y obreros

EL TARIFADO

Con el acta subscrita recientemente en la Inspección General del Trabajo, entre los representantes de la Asociación de Impresores de Chile y de los obreros de imprentas de obra, han llegado a un término satisfactorio las gestiones iniciadas por estos últimos para obtener un nuevo mejoramiento de su situación económica.

En dicha acta se establece que los obreros gráficos gozarán en sus jornales de aumentos que fluctúan entre un veinte y un ocho por ciento, de acuerdo con la siguiente escala: de uno a cien pesos, el 20 o/o; de $ 101 a $ 150, el 15 o/o; de $ 151 a $200, el 10 o/o; de $ 201 adelante, el ocho por ciento.

Otra de las franquicias otorgadas a los obreros por los industriales, es la que se refiere al pago de los días feriados, lo que significa para aquellos un aumento adicional de tres por ciento.

Además, se contempla en algunas secciones otro aumento extra de diez por ciento, todo lo cual representa un factor efectivo de mejoramiento en favor de los obreros que trabajan en la rama gráfica, en proporción bastante superior a la escala de salarios o jornales de que disfruta el resto de los gremios de trabajadores.

El único punto que queda por resolver, dentro de las aspiraciones manifestadas por los obreros, es el relativo a los vacíos o defectos de orden técnico que pueden existir en los pagos de salarios de algunas secciones, lo que será estudiado de común acuerdo por comisiones de los industriales y de los obreros, para resolver acerca de ellos en un plazo máximo de dos meses.

CONSAGRACION DE UN TEMPLO EVANGELICO

Hoy, a las 10.30 horas, se efectuará la solemne ceremonia de la consagración del nuevo Templo Metodista, ubicado en la calle Sargento Aldea 1045, del barrio Matadero.

Este acto, al cual se ha invitado a diversas personalidades, será oficiado por el obispo Dr. Roberto Elphick. El coro de la iglesia cantará algunas obras sagradas.

En el culto de las 21 horas, predicará el Pbro. Remigio Riquelme.

La entrada es libre.

EE. PARTICULARES CESANTES CON EL MIN. DEL TRABAJO

En la mañana del viernes se entrevistó con el Ministro del Trabajo señor Poupin el directorio de la U. de EE. Particulares cesantes,, a quien expusieron su actual situación económica y los proyectos elaborados por esta entidad a fin de absorber, con la ayuda del Gobierno, la cesantía de empleados particulares, y el vivo anhelo de esta colectividad de contribuir a la labor en que se encuentra empeñado el Ministro de ayudar a la clase media.

El Ministro prometió avocarse cuanto antes el conocimiento de este problema y de los proyectos elaborados, tales como los de colonización, comercial e industrial, que sin acogerse al erario fiscal, puedan independientemente laborar y, en lo posible terminar en forma absoluta con la cesantía de los empleados particulares en el país.

Lluvia y mal tiempo han comenzado en región Sur del país

Previsiones del tiempo para la época de las cosechas

MANCHA SOLAR

El Observatorio del Salto ha realizado las siguientes observaciones en el curso de la semana pasada:

"La actividad solar ha continuado bastante intensa. Una gran mancha solar pasó frente a la Tierra, rodeada de intensas zonas faculares. Ahora, la actividad solar está disminuyendo y se espera un descenso de radiación.

EL TIEMPO EN EL PAIS

La circulación atmosférica del Pacífico, que se manifestaba bastante débil en diciembre, se ha intensificado en el curso de la semana pasada.

Una serie de depresiones atmosféricas han comenzado a llegar a la región Austral.

El miércoles 4 una intensa depresión afectó todo el Sur del país produciendo lluvias hasta Cautín.

El sábado 7, una nueva depresión, con mínimum barométrico de 740 milímetros, afectó desde Aysén hasta Concepción.

PREVISIONES PARA LAS COSECHAS

Esta intensificación de la circulación atmosférica del Pacífico traerá por consecuencia el desarrollo de un período de lluvias y malos tiempos en la región Sur del país para la época de las cosechas, exactamente como había sido anunciado, en el último informe meteorológico del Observatorio del Salto enviado a los agricultores a fines de diciembre.

DIFUSION METEOROLOGICA

Los Boletines de Difusión científica del Observatorio del Salto son publicados regularmente en el periódico "El Agrario" de amplia circulación entre los agricultores".

ACTIVIDADES DE LA ESCUELA DE VERANO

En vista de que la gran mayoría de los cursos de la Escuela de Verano ha completado el número de alumnos señalado como máximum por cada profesor, la Dirección acordó cerrar la matrícula ayer.

Curso de Enfermeras Hospitalarias. — Se avisa a las alumnas que están matriculadas en estos cursos, que las clases se iniciarán el próximo lunes a las 8 horas en el local de la Escuela de Enfermeras, Panteón N.o 1040.

Conferencia de H. Díaz Casanueva. — La próxima semana dará, en el local del Liceo N.o 1, una conferencia sobre un tema que se le avisará oportunamente a los alumnos una charla el distinguido profesor Dr. Humberto Díaz Casanueva.

CONTRA Picazones Ungüento Monte Santo
CONTRA Almorranas Ungüento Monte Santo
CONTRA Sarna Ungüento Monte Santo
CONTRA Eczemas Ungüento Monte Santo
CAJA GRANDE . $ 1.60
CAJA CHICA . . $ 0.60
BASE: Lassar, Mentol, Alcanfor

COMITE DE VECINOS DE QUINTA NORMAL

El Comité de Quinta Normal que se ha interesado por el adelanto de la Comuna y muy especialmente por el Sector Polígono, celebrará asamblea general hoy, a las 11 de la mañana, en el local de la Escuela N.o 8. En esta ocasión el presidente dará lectura a la memoria anual y a continuación se elegirá el nuevo directorio que continuará la obra ya iniciada.

CUERPO DE BOMBEROS DE COMUNA QUINTA NORMAL

Tenemos encargo de invitar a las personas que se interesen por formar parte del Cuerpo de Bomberos de esta Comuna a una reunión preliminar con el objeto de echar las bases de esta institución.

La reunión se llevará a efecto a efecto hoy, a las 16 horas, en la Sala Municipal.

CRONICA POLICIAL

EL CANAL SAN CARLOS SERA SECADO HOY PARA BUSCAR EL CUERPO DEL JOVEN EDO. ARELLANO MATURANA

Ahora se conocen algunas circunstancias inmediatamente anteriores al desaparecimiento, ocurrido el 28 de diciembre

COMO PRESINTIENDO SU FIN, HABLO POR TELEFONO CON LA NOVIA

Hoy entrarán a una etapa de la diligencias que se han venido haciendo durante toda la semana para establecer el paradero actual del joven Eduardo Arellano Maturana, desaparecido en forma misteriosa en la noche del 28 de diciembre último.

Como lo hemos informado, la noche indicada el joven Arellano salió de su casa como a las 22 horas manejando un camión de su propiedad, y desde ese momento no se le ha vuelto a ver más ni se ha tenido noticia alguna de él. Sólo el camión fué encontrado horas más tarde en el camino Lo Cerda, al borde del canal San Carlos, con un neumático desinflado.

ALGUNOS DATOS INTERESANTES

Al cabo de once días de investigación y cuando ya tienden a esfumarse las esperanzas de encontrar vivo al señor Arellano, las informaciones recogidas por la policía permiten fijar con alguna precisión varias circunstancias inmediatamente anteriores al desaparecimiento.

El joven Arellano llegó ese día a su hogar, ubicado en Avenida Vicuña Mackenna 655, cerca de las 18 horas, después de haberse dedicado durante todo el día, en forma intensa, a sus labores habituales. Se dio un baño y se cambió ropa. Luego toda la familia, incluso él, pasaron a servirse la comida.

Mientras comían, se desarrollaba en el Estadio Nacional la conferencia del Embajador Extraordinario de España, señor Indalecio Prieto, y el joven Arellano manifestó vivo interés en oirlo, por lo que se conectó el receptor de radio con la estación que transmitía la interesante pieza oratoria del líder español.

Terminada la comida, llamó por teléfono a su novia, que vive en la misma Avenida Vicuña Mackenna, como a una cuadra de la casa, y le dijo que iría a verla en cuanto dejara el camión en el garage, que también se encuentra en las inmediaciones. Acto seguido, fué a cumplir esta diligencia y desde ese momento no se le ha vuelto a ver.

HOY SERA SECADO EL CANAL SAN CARLOS

En atención a que el camión fué encontrado al borde del canal San Carlos y a que se presume que el desaparecido haya sido víctima de un crimen o de una desgracia, que habría terminado con la caída de su cuerpo al citado canal, el 7.o Juzgado del Crimen, que instruye el sumario correspondiente, tomó las medidas del caso para que ese canal sea secado. En cumplimiento de esta orden, a las 4 de la mañana de hoy se dará comienzo a la operación; de manera que se calcula que a las 7 podrá darse principio a la búsqueda.

Para este efecto, se ha dispuesto que todo el personal de la Subcomisaría Judicial de Investigaciones se concentre a la hora indicada en el cruce del canal con el camino Lo Cerda, como a tres cuadras de la Avenida Irarrázaval. Además, participarán en esta operación miembros de la familia y amigos personales del desaparecido.

Asumió su cargo el Prefecto de Stgo. coronel Henríquez

El coronel González Cifuentes pasó a la Dirección General

PREFECTO 2.o JEFE

En una sencilla ceremonia realizada ayer en la Prefectura General de Santiago, asumió las funciones de su cargo el nuevo Prefecto Jefe, coronel don José M. Henríquez Yáñez.

Hizo la entrega correspondiente el coronel don Roberto González Cifuentes, que estuvo sirviendo interinamente aquel cargo durante algunos días y que ahora pasa a desempeñar las funciones de Jefe del Departamento del Personal de la Dirección General de Carabineros.

Ha quedado como Prefecto 2.o Jefe de Santiago el teniente coronel don Luis Fuenzalida Fuenzalida.

COMPRO JOYAS BOLETOS EMPEÑO
BRILLANTES-PLATERIA MARFILES y OBJETOS DE ARTE.
NUEVA YORK 25
TELEFONO 62892
COSTADO CLUB DE LA UNION

UN TORO ARRANCADO DEL MATADERO HIRIO AYER A 4 PERSONAS A CORNADAS

Los barrios de Matadero, Santa Elena y Avenida Matta, se vieron ayer alarmados con la presencia de un toro arrancado de los corrales del Matadero Municipal.

En su huida, corneó a doña Juana Paredes de Charliani, al niño René Ruz Cortés, de 4 años, y a una pareja de carabineros.

En Avenida Matta, un carabinero sacó su revólver y disparó contra el toro, matándolo instantáneamente.

Dolor de Cintura, Males de los Riñones y la Vejiga

Para esto es recomendable que se depure y desinfecte las vías urinarias.

Una manera experimentada e inofensiva de estimular a los riñones para que eliminen los desperdicios nocivos, es tomar las Cápsulas MEDALLA DE ORO de Aceite de Haarlem, cuya caja cuesta sólo diez pesos en cualquiera Farmacia y representa en cambio una eficaz ayuda para su salud.

Con este excelente e inofensivo diurético y desinfectante de las vías urinarias usted podrá abrigar la confianza de que contribuirá a evitar irritación a la vejiga y por consiguiente la eliminación escasa y ardorosa que ella suele ocasionar.

Al mismo tiempo, tomando este producto de reconocida eficacia, usted sabrá que está prestando una valiosa ayuda a su organismo para librarse también de otras molestias derivadas de la enfermedad a los riñones: dolores de cintura, abotagamiento de los ojos, reumatismo, ciática, lumbago y dolores agudos en diversas partes del cuerpo.

Por supuesto, al comprar estas Cápsulas, insista en que le entreguen las Cápsulas MEDALLA DE ORO de Aceite de Haarlem, o sea el original ACEITE DE HAARLEM, HOLANDA.

A base de: Aceite de Haarlem, Esencia de Trementina, Azufre sublimado, Extracto Genciana, Esencia Menta Piperita.

Tribunales de Justicia

CORTE SUPREMA

Movimiento de ayer

TRIBUNAL PLENO. Relator Sr. Ramos. La Corte se constituyó en tribunal pleno de conocimiento, con el objeto de conocer de los recursos de queja y demás acumulados de Tribunal Pleno.

Fallos del acuerdo: Partición de la herencia de doña Pastoriza Valenzuela de S. y otros, sin lugar fondo; contra Víctor Manuel Cabezas y otro, sin lugar fondo; Contra Andrés Hernández y otro, sin lugar forma; Contra Manuel 2.o Barros, sin lugar fondo; Contra Germán Aránguiz, inadmisible forma: Ismael Quiroz con Blas Cáceres, sin lugar forma.

CORTE DE APELACIONES

PRIMERA SALA. Relator Sr. Velásquez

1 sum. por muerte de A. Campos aprobada: 2 sum. por desaparecimiento de M. Dinamarca aprobada; 3 sum. por suicidio de S. Oliver, aprobada; 4 sum. por denuncia electoral c| P. Pérez, aprobada; 5 sum. por denuncia electoral c| S. Alvarez, aprobada; 6 sum. por incendio, aprobada: 7 c| M. Núñez y otro aprobada; 8 sum. por estafa a A. Fabiella aprobada; 9 sum. por estafa a S. Alvarez, aprobada; 10 c| D. Amame y otro, aprobada; 11 sin tribunal. Las demás no vistas o suspendidas. Agregada: c| J. Gonzalez v. otros, pendiente; c| C. Campos y otros, confirmada; c| J. Arevalo y otros revocada. Falladas del acuerdo: Banco Nacional con Santelices, confirmada. Cía. La Catalana con E. Font, invalidada; Susiky y Cía. con FF. CC. revocada.

SEGUNDA SALA. Relator Sr. Poblete

Las de la tabla no vistas o suspendidas. Agregada c| R. López y otros, revocada; c| J. Reyes, revocada; c| A. Aramayo, falloda.

TERCERA SALA. Relator Sr. Retamal

1 c| V. Valderrama, suspendido efectos; 2 sum. por muerte de R. Díaz aprobada; 3 sum. por abandono de hogar, aprobada. Las demás no vistas o suspendidas: c| Arriazada, confirmada; c| E. Rojas y otros, revocada. Todas agregadas. Alegaron: en la agregada 1 don Emilio Marcos D. revocando; en la agregada 2 la Srta. Sara Guzmán Pérez, aprobando.

CUARTA SALA. Relator Sr. Balmaceda

1 O. Barraza con Municipalidad de Stgo., acuerdo y diligencias: 2 E. Silva. c| L. Maldonado, acuerdo. Las demás no vistas o suspendidas. Agregada: c| L. Pavez y otros, confirmada; c| B. Saravia, confirmada. Falladas del acuerdo: J. Medwinsky con Pacific Trading y Cía. Ltda., revocada; J. Vicuña, nombramiento de partido, revocada. Caja de Retiro y Previsión de los FF. CC. del E. con Impuestos, confirmada. Alegaron: en la agregada 2 don Jorge Markmann confirmando con declaración; en la 1 don Juan de Dios Vergara con don Oscar Barrales, como parte en la 2 don Arturo Freile Larea, revocando, con don Manuel Silva.

QUINTA SALA. Relator Sr. Gamboa.

1 c| L. Piña, revocada: 2 sum. por robo a P. Cortes, aprobada: 3 sum. por fallecimiento de H. 2.o Francois, aprobada: 4 sum. por lesiones a L. Quezada, aprobada; 5 sum. por muerte de J. E. Requena, aprobada: 6 sum. por estafa a C. Pedraza, aprobada. Las demás no vistas o suspendidas. Agregada: c| L. Jiménez aprobada. Falladas en cuenta: Quiebra del Río, impugnación, desistida. Fallada del acuerdo: posesión efectiva de Z. Palma, confirmada.

EL RECURSO DE AMPARO DE DON JUAN YUNIS. —

Ayer ingresó a la Corte Suprema el expediente del recurso de amparo de don Juan Yunis, en apelación de la resolución de la Tercera Sala de la Corte de Apelaciones, que desechó dicho recurso.

La causa no alcanzó a ser incluída en la tabla de la próxima semana, pero es probable que se agregue a ella.

El recurrente reclama de su detención decretada por el Ministro sumariante don Miguel Aylwin, en el proceso seguido por los sucesos del 5 de septiembre último, después de haber obtenido el incuipado su libertad por orden administrativa, en vista del indulto concedido por el Gobierno.

LA QUERELLA DEL DR. DON PLUTARCO BADILLA. —

Para mañana figura en el quinto lugar de la tabla de la Cuarta Sala, la querella deducida por el Dr. don Plutarco Badilla, por muerte de su hijo don Hugo Badilla, ocurrida en el edificio del Seguro Obrero el día 5 de septiembre último.

La querella se dirige contra el ex Presidente don Arturo Alessandri y los generales señores Novoa, Arriagada y Bari.

En esta audiencia se discutirá la incompetencia del Ministro sumariante don Fernando Videla, pronunciada por él, en vista de subsistir, según dicho magistrado, el fuero presidencial hasta seis meses después de cesar en su cargo el Primer Mandatario de la nación.

EL PLENO DE MAÑANA EN LA CORTE DE APELACIONES. —

En el Pleno que celebrará mañana la Corte de Apelaciones, a más de la cuestión pendiente sobre el diputado don Jorge González, tratará del concurso abierto para proveer el cargo de oficial 2.o del Primer Juzgado del Crimen, vacante por renuncia de los titulares don Carlos Depassier y don Ramón Alarcón.

TRASLADO. — La Corte Suprema, en su Pleno de ayer, informó favorablemente el traslado del Juez de Letras de La Florida, don Gabriel Zapata Mella a igual cargo en Arauco.

DESAFUERO del DIPUTADO D. JORGE GONZALEZ EN LA CORTE DE APELACIONES

Ayer se vió en el Pleno de la Corte de Apelaciones la cuestión del desafuero del diputado don Jorge González von Marées, promovida en el proceso seguido por los sucesos del cinco de septiembre último.

Asistieron al Pleno el presidente del Tribunal, don Moisés Barrales y los Ministros señores Ernesto Bianchi Tupper, Manuel I. Rivas, Octavio del Real, Arquilta, José Manuel Castro, Pedro Silva, Luis A. Perales, Arturo Zúñiga, Carlos Valdovinos, Manuel Montero, Luis Agüero y Fernando Videla.

Alegó el abogado don Alfredo del Valle, quien se ocupó en su defensa en rebatir el dictamen del Fiscal don Eduardo Novoa y disertó sobre la institución del indulto, apoyándose en la historia de la legislación y la jurisprudencia para sostener que es procedente en cualquier estado del juicio criminal.

A mediodía se suspendió la vista de la causa, quedando pendiente el alegato para ser proseguido mañana en el Pleno ordinario que se celebrará a las 13.30.

Ríobamba 1375, Buenos Aires
L. AZZARELLI
Teatinos 370, Depto. 313, Santiago
SORDERA
Gracias al Nuevo Método de reeducación del Oído los que han experimentado sin resultado, vuelven a encontrar la dicha de oir por medio del Vibro-Masajista Eléctrico. Método inspirado en proceso más moderno que la Ciencia puede realizar contra la debilidad del oído, zumbido, etc., y que no pertenece a la Medicina ni Cirugía, sino solamente a la Cultura Física.
Demostraciones gratuitas desde el lunes 9 al sábado 14 de enero, de las 10 a 12 1/2 y de las 16 a 19 horas, en Teatinos 370, Depto 313.

EPILEPSIA,
Histerismo, Palpitaciones, Convulsiones, remedia
EPILINA.
(Extracto cerebral bromurado)

COCOA PEPTONIZADA
M. RAFF R
A BASE DE CACAO, MALTA, PEPTONA ETC.
EL ALIMENTO DE SUS NIÑOS

Sus niños juegan con el perro...
Cuide entónces que éste se mantenga sano y robusto alimentándolo con
VITA-OVO
preparado con materiales de calidad excepcional, en forma científica y completa. Vita-Ovo es el mejor agente de la conservación de los perros y otros animales.
Fabricantes: Cía. Molinera San Cristóbal
AGENTES GENERALES
WILLIAMSON, BALFOUR & Co. S. A.

EN PLENO DIA LADRONES HICIERON UN ROBO CON ESCALAMIENTO DE REJA

El señor Humberto Quemovetti Quemovetti, domiciliado en calle Villaseca N.o 98, dió cuenta a los carabineros de que a las 10 de la mañana de ayer, ladrones escalaron la reja de su casa y robaron especies por valor de $ 1,300.

—Otro robo fué cometido en la noche del viernes al sábado, en casa de don Antonio Morales Alvarez, calle Gorbea 2746, donde los ladrones se llevaron especies por valor de dos mil pesos.

TERMINO EL SUMARIO POR INSTALACION DE TELEFONOS SECRETOS

La Prefectura de Investigación de Santiago elevó a la Dirección General, el sumario administrativo instruído para establecer quien hizo las instalaciones de los teléfonos secretos destinados a controlar las comunicaciones entre dirigentes del Frente Popular.

Aunque se guarda reserva sobre el particular, estamos en condiciones de afirmar que los funcionarios de Investigaciones que intervinieron en esa instalación han declarado que lo hicieron por orden superior, señalando al jefe que les impartió la orden del caso. Sabemos también que este sumario será enviado al Gobierno para que se establezcan las responsabilidades de la Cía. de Teléfonos de Chile, pues también habrían intervenido en forma oficial algunos jefes de esa Empresa.

AL PUBLICO

Nuestra fábrica permanecerá cerrada entre los días 13 y 30 inclusive, del presente mes de enero, por motivo del feriado anual de empleados y obreros.

En consecuencia, no haremos entregas de PRODUCTOS QUIMICOS NACIONALES, entre las fechas indicadas.

CIA. IMPERIAL DE INDUSTRIAS QUIMICAS DE CHILE, S. A.

Santiago, Enero de 1939.

La nueva oficina Estación

DE LA COMPAÑIA DE TELEFONOS DE CHILE

LOS SUBSCRITORES QUE DESDE ESTA FECHA QUEDAN CON NUMERACION "90000" TENDRAN EN SU PROPIO BARRIO UNA "OFICINA COMERCIAL" QUE ATENDERA ORDENES DE INSTALACIONES y TRASLADOS y QUE RECIBIRA el PAGO de FACTURAS de SERVICIO TELEFONICO

Unión Americana 102

Nuevos cortes del pan para su expendio al público

La Junta de Exportación Agrícola, en sesión ordinaria del 6 del corriente mes, haciendo uso de la atribución que le otorga el Art. 9.o de la Ley 5394, resolvió lo que sigue:

RESOLUCION N.o 1

A partir del Lunes 9 de Enero en curso, las panaderías del país sólo podrán elaborar pan de los siguientes cortes:

PAN DE 1 KILO
PAN DE 1/2 KILO
PAN DE 1/4 KILO

Unidades de 20 centavos

El corte de 20 centavos debe tener un peso que guarde relación con el valor del kilo de pan, decretado por el Intendente de cada provincia.

JUNTA DE EXPORTACION AGRICOLA

Santiago, 7 de Enero de 1939.

Flecha y Pobl. Edwards definen match final en cancha Escuela de Artes

Solari y Francisco Arellano, hacen partidos preliminares. — A las 10.30 horas, será largada la carrera ciclista a Maipú

En la cancha de la Escuela de Artes se jugará en la tarde de hoy el match final de la competencia de football, organizada por el Club Flecha, para equipos del barrio Estación y Pila, que definen los cuadros superiores del Flecha y Población Edwards que han llegado invictos a los tramos finales.

LOS PARTIDOS

Los terceros y segundos equipos del Flecha y Población Edwards hacen los preliminares de la cancha principal, comenzando a las 14.30 horas.

El partido de fondo entre los equipos superiores, debe constituir una brega de interés, siendo los equipos capacitados en sus diferentes líneas, y por ello, con la necesaria potencia para rivalizar con iguales posibilidades de éxito.

SOLARI Y ARELLANO

En la cancha dos, jugarán dos partidos, comenzando a las 16 horas, los cubes Deportivo Solari y Francisco Arellano, que tuvieron destacada actuación en el torneo que hoy finaliza, y que ha servido para levantar el entusiasmo entre las instituciones del barrio, que ha contado con premios y estímulos especiales de comerciantes del sector.

CARRERA CICLISTA a MAIPU

El Club Flecha se encuentra empeñado en dar gran impulso a las actividades deportivas en el barrio Estación y Pila, organizando al efecto, una carrera por caminos para ciclistas del sector y no afiliados, cuyas inscripciones se recibirán a las 10 horas, minutos antes de darse la largada a la carrera.

La partida de la carrera ciclista se dará, a las 10.30 horas, desde General Velásquez y Ecuador hacia el camino de Maipu, Melipilla, Cerrillos, y llegada al mismo punto de partido, siendo premiados los corredores que logren clasificarse hasta el trecer lugar.

BASKETBALL

Los quintetos femeninos de basketball del Flecha y Población Edwards jugarán, a las 18 horas, en la cancha de la Escuela de Artes, contribuyendo en esa forma al mejor éxito del día deportivo de hoy en el barrio.

AMISTOSOS DE FOOTBALL DE HOY

DEP. REPUBLICA.— Con sus tres equipos al Dep. Exequiel, en cancha del República a las 14 horas.

DEP. ATENAS.— Con sus tres equipos al Dep. Vista Hermosa, en cancha de San Ramón, a las 14 horas.

DEP. RETIRO DE RENCA.— Con sus tres equipos al Dep. Unión Brasil, en cancha de los primeros a las 14 horas.

DEP. MANUEL DOMINGUEZ.—Con sus tres equipos al Dep. Portugal en cancha de La Radio de la Armada (Quinta Normal) a las 14 horas.

DEP. VICTORIA JUNIORS.—Con sus tres equipos al Dep. Residencial del Salto en cancha de los últimos a las 14 horas.

DEP. SALVADOR JUNIORS—Con sus tres equipos al Dep. La Unión en cancha de Comunicaciones a las 14 horas.

RIVER PLATE F. C.— Con sus tres equipos infantiles a las 9 horas, en cancha del Suarez Mujica.

SAN JERARDO F. C.— Con sus tres equipos al Dep. Recoleta, en cancha de San Luis a las 14 horas.

DEP. LUMITOR.— Con sus tres equipos al Dep. Unión y Libertad, en cancha de Mapocho 3555, a las 9 horas.

PATAGONIA BERNA F. C.— Con sus tres equipos al Dep. Unión Santiago, en cancha de los últimos a las 14 horas.

DEP. COLON AMERICA.— Con sus tres equipos al Dep. Atacama en cancha de los primeros a las 14 horas.

EL VOLGA F. C.— Con sus tres equipos al Dep. Mikey, en cancha del Parque Cousiño a las 14 horas.

DEP. SAN JORGE.— Con sus tres equipos al, Dep. San Ignacio de Calera de Tango, partiendo desde su secretaría a las 12 horas.

RENCA SPORTING.— Con sus tres equipos, al Dep. Juan Vicuña, en cancha de los primeros a las 14 horas.

DEP. JORGE MELENDEZ.— Con sus tres equipos al Dep. Melero en cancha de los primeros a las 14 horas.

DEP. TINTORERIA LAS NOVEDADES.— Con sus tres equipos al. Dep. San Miguel de Colina, partiendo desde su secretaría de San Francisco 375, a las 13 horas.

DEP. INDEPENDENCIA. — Con sus tres equipos, al Dep. Peldehua, en cancha de los primeros a las 14 horas.

LOS CALAVERAS F. C.— Con sus tres equipos al Dep. Abisinia, en cancha del San Miguel a las 14 horas.

DEP. SAN JAVIER.— Con sus tres equipos al Dep. Población Huemul, en cancha de los primeros a las 14 horas.

DEP. LACUNZA.— Con sus tres equipos al, Dep. Villaseca, en cancha del Almagro a las 14 horas.

DEP. APOLO.— Con sus tres equipos al Dep. O'Higgins, en cancha del General Baquedano a las 14 horas.

DEP. GERMANIA.— Con sus tres equipos del Dep Unión Verdugo, en cancha de los primeros a las 14 horas.

DEP. HURACAN DE ÑUÑOA. —Con sus tres equipos al, Dep. Star Valparaíso, en cancha de los primeros a las 14 horas.

DEP. ASTUR.— Con sus tres equipos al Dep. Tricolor Nacional de Paine, partiendo desde su secretaría a las 14 horas.

DEP. FREIRE.— Con sus tres equipos al Dep. Mayor Abé, en cancha de los primeros a las 14 horas.

DEP. COVADONGA.—Con sus tres equipos al Dep. Vital Apoquindo, en cancha de los Leones, a las 14 horas.

LUIS NEBOT JUGARA HOY CON DEP. PERU MATCH DE FOOTBALL

En la cancha de la Escuela de Ingeniería, se efectuará en la tarde de hoy el match de football entre los cuadros del Luis Nebot F. C., y el Deportivo Perú, encuentro que debe alcanzar contornos de interés por tratarse de dos conjuntos que en sus últimos compromisos han mostrado eficiencia. El Nebot es el conjunto con mayores títulos en el match de hoy por su campaña brillante de la temporada anterior, esperando iniciar con éxito sus actividades anuales.

Se iniciará el programa, a las 14.30 horas, con los terceros equipos, para continuar los segundos y primeros, formando el conjunto del Luis Nebot, en la forma siguiente: Silva; Escober y Riyes; Caracuel. Arellano y Calas; González, Molina, Cárdenas, Pobl ete y Díaz.

FINALIZARA HOY EL TORNEO INFANTIL DE LA ASOC. AMATEUR

En la cancha de los Ferroviarios en Avenida Exposición, se jugarán hoy en la tarde los encuentros finales de la competencia de football infantil, organizada por la Asociación Santiago, lances que tienen el mérito de destacar a los campeones de competencia.

Los encuentros a efectuarse son los siguientes: a las 14.15, infantiles del Ferroviarios con Copal, árbitro señor Santiago Vera; a las 16 horas, juveniles del Ferroviarios con Simón Bolivar, árbitro señor Selim Sedan; y a las 17 horas, las cuartas especiales del Walter Müller con Ferroviarios, árbitro señor Ricardo Fernández.

En los turnos actuarán los señores Juan Guerrero, Heriberto Labarca y Luis Huerta.

SANTIAGO NATIONAL JUEGA MATCH FINAL CON STGO. MORNING

Hoy en la mañana en la cancha del Estadio de Carabineros, se jugarán los encuentros finales de la Sección Cadetes de la Asociación de Foot-ball Profesional, en que participan los elencos infantiles y juveniles del Santiago National, dispuestos a jugarse por enteros en la disputa final del torneo del clausura, ante rivales de la calidad de Magallanes y Santiago Morning.

El orden del programa es el siguiente: a las 9.30 horas, los primeros equipos infantiles del Magallanes y el Santiago National, y a las 10.15 horas, los juveniles del Santiago National y Santiago Morning.

NUEVAS CANCHAS DE RAYUELA DEL CLUB UNIVERSO

Entusiasmo ha despertado entre los socios del Club de Rayuela "Universo", el campeonato que llevarán a efecto hoy, como inauguración de sus nuevas canchas ubicadas en el local del Sindicato Universo, en Matucana 25.

Las partidas se iniciarán a las 15 horas y son de 15 pasos, y 18 pasos, habiéndose anotado, en ellas los mejores rayueleros con que cuenta el Club.

En las diversas partidas se disputarán valiosos premios a los vencedores.

Después del Campeonato habrá un baile social.

ROBUROL

sea por inyecciones como para tomar, es el verdadero remedio del árbol respiratorio (bronquios, pulmones), catarros, toses, asma, tuberculosis, debilidad. Recomendado por los médicos. Base: Lecitina. Yodo Guayacolado.

ARRIETA GUINDOS Y SPORTING DE ÑUÑOA

Los cuartos equipos de los clubes Arrieta Guindos y Sporting de Ñuñoa, jugarán en la mañana de hoy, un interesante partido de foot-ball en la cancha del Juventud, encuentro que alcanza interés, en que desea el Sporting, probar en difinitiva su conjunto de jóvenes elementos, ante el invicto conjunto del Arrieta.

El match en referencia, se juega a las 10 horas.

DEPORTISTAS ENFERMOS

Se encuentran enfermos de cuidado dos conocidos dirigentes deportivos de a capital, los señores Alfredo Díaz, tesorero de la Asociación Conchalí, y Luis E. Salinas, del Club Ciclista Chacabuco y otros.

El señor Díaz está en su casa habitación de El Salto 1377, por Recoleta, y el señor Salinas, en Caupolicán, por Independencia.

TORNEO DE FOOTBALL DEL DEPORTIVO COPAL

Hoy en la mañana en la cancha de Vicuña Mackenna 1800, se efectuarán los siguientes partidos de football del campeonato organizado por el Deportivo Copal para equipos infantiles, los cuales comenzarán a las 9 horas.

Juegan el Tomás Cortés con Villa Moderna a primera hora; a las 10.30, el Gladiadores con Biblioteca F. C., y a las 11.30 horas, el Fundición América con Los Aguerridos.

DEPORTIVO APOLO CON O'HIGGINS EN VIVACETA

Hoy en la tarde en la cancha del Baquedano, en Avenida Vivaceta y Santa María, se efectuarán los partidos amistosos de football concertados entre los clubes Deportivo Apolo y O' Higgins F. C., encuentros que deben alcanzar contornes de interés por la calidad de los equipos participantes, destacando el Apolo por su magnífica campaña cumplida en la División "La Americana" de la Asociación Amateur.

Comenzarán los terceros, a las 14.30 horas, continuando los segundos y primeros equipos.

DEPORTES IBERIA JUEGA EN EL FUNDO SANTA ANA

En sus primeras presentaciones de la temporada los conjuntos de football del Deportes Iberia, jugarán hoy en la tarde en el Fundo Santa Ana, en donde tendrán por rivales al Adriana Vial F. C. uno de los conjuntos distinguidos de la zona del Olivetto.

Los metropolitanos llevarán 3 equipos, partiendo a las 13 horas desde su secretaría en Independencia 580, formando los equipos en el match de fondo en la forma siguiente:

Deportes Iberia: Vera; Ampuero y Ceballos; Villafaena, Dejas y Galdámez; Rodríguez, Arlegui, Valenzuela, Cruz y Cortés.

Adriana Vial F. C.: Ortega; Pino y Rocco; Cornejo, Baeza y Baeza; Baeza, García, Vera, Albuena y Saavedra.

CITACIONES

JORGE MELENDEZ. — Junta general hoy, a las 18 horas, en su local de Santa Rosa 555.

DEP. RECOLETA. — Junta general hoy, a las 11 horas, en su local de Recoleta 2160.

CLUB DE DEPORTES AMERICAN.—Jugadores de sus equipos hoy, a las 14 horas, en su local de Molinas 478.

DEP. SAMITTER.— Junta general hoy, a las 11 horas, en su local de costumbre.

MANUEL ACEVEDO F. C. — Junta general hoy, a las 11 horas, en su local de Martínez de Rozas 3753.

DEP. HIPODROMO CHILE.— Junta general el martes próximo, a las 11 horas, en su local de costumbre.

DEPORTE TRANVIARIO

El Dep. Villavicencio y Adm. Edificio juegan tarde en Lo Sáez

Football y atletismo

Un nutrido programa deportivo se cumplirá durante el día de hoy en el Estadio Lo Sáez, por las competencias oficiales de la Liga Tranviaria de Deportes.

FOOTBALL:

Se enfrentan los equipos de Victoria y Mercado.

A las 9.45 horas juegan los cuartos equipos, a las 11 los terceros a las 15.15 los segundos equipos de Revisión San Bernardo y Dep. Villavicencio; a las 16.45 los segundos de Victoria y de Mercado y a las 18 horas, bajo la dirección de un árbitro de la Asociación, los primeros cuadros de Administración Edificio y Deportivo Villavicencio.

Director de turno don Francisco Rossi.

ATLETISMO:

Con la participación de elementos de los clubs Mecánico, Mercado, Villavicencio, Victorio y Unión Vías, se efectuará un campeonato atlético con las siguientes pruebas:

100 metros planos, salto largo, 400 metros, 1.500 metros, lanzamiento del disco, 5.000 metros y posta de 3 x 1.000.

En rayuela competirán los equipos de los clubs Mecánico y Cueto.

Director de turno D. Arturo Araya.

PARA CUTIS FINO **SAHARA de LUXE**

LAMPARAS

CASA GONZALEZ

ESTADO 163

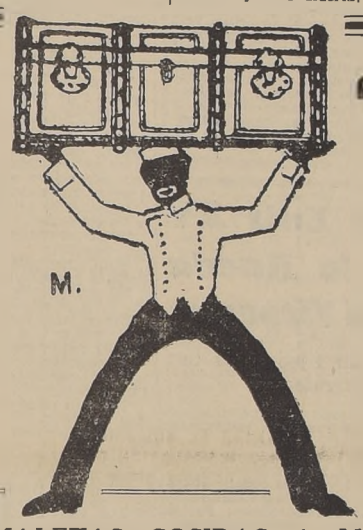

"EL TURISTA" REGALA 50.000 MALETAS

Todo Viajero a la calle PUENTE

MALETAS COSIDAS A MANO DESDE
$ 32.00

MALETINES PARA VIAJE DESDE
$ 29.00

SOMBRERERAS DESDE
$ 23.00

SACOS DE LONA PARA VIAJE DESDE
$ 33.00

MALETAS DE FIBRA DESDE
$ 45.00

MALETAS ROPERO DESDE
$ 175.00

MALETAS DE FUELLE DESDE
$ 199.00

MALETAS RUSAS DESDE
$ 138.00

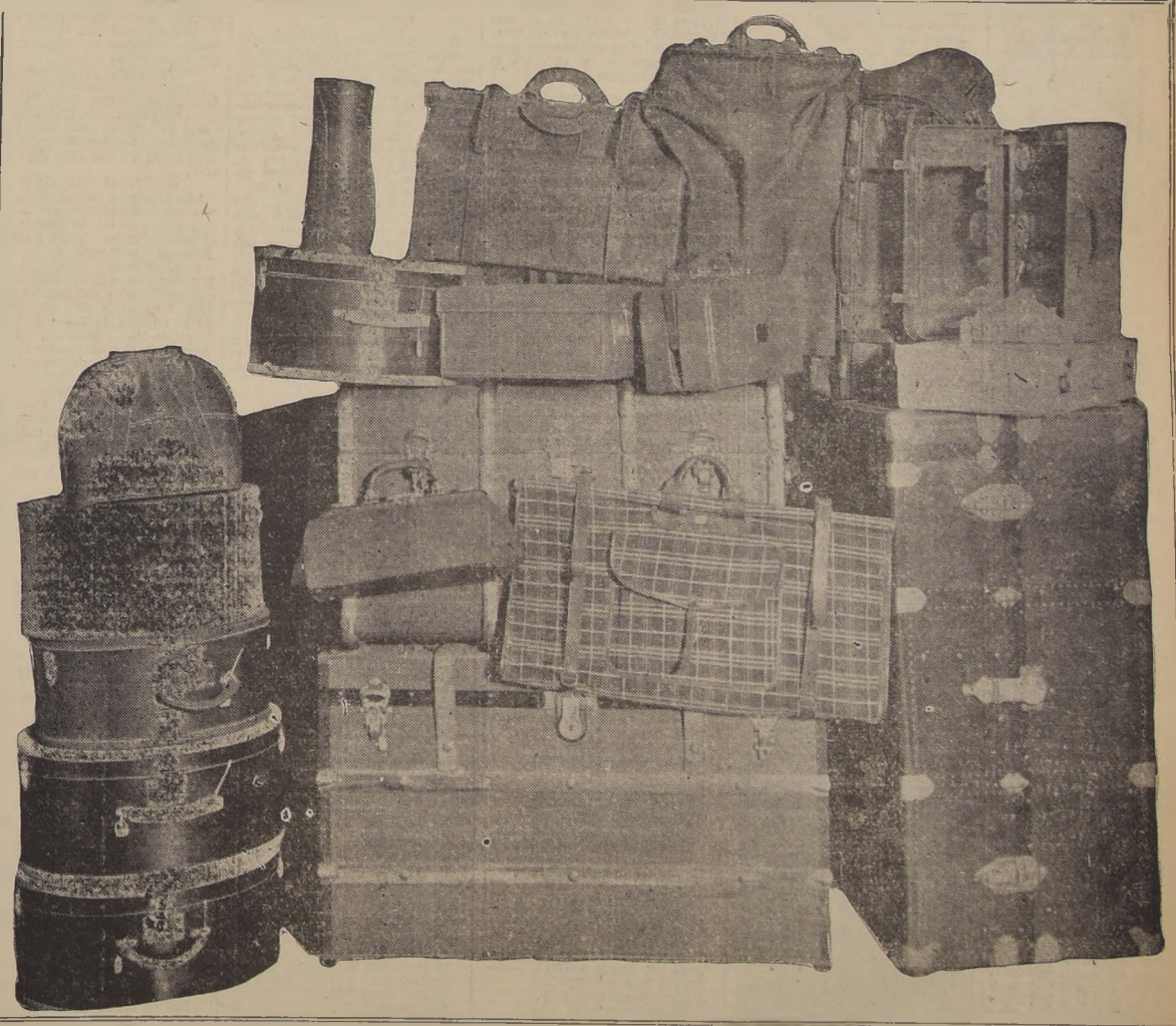

Por cada compra superior a $ 150.- se obsequiará una bonita sombrerera

80% ahorrará cada viajero comprando en la gran

MALETERIA "EL TURISTA", Puente 560

Hoy finaliza el Concurso Hípico Nocturno

A las 22 horas de hoy, en el Jardín de Saltos del Stade Francais se dará término al gran concurso hípico nocturno que se dió comienzo anoche con extraordinario brillo, con participación de destacados exponentes de nuestro deporte ecuestre de los clubes civiles, militares, amazonas e infantiles.

El programa de clausura de esta noche comprende las pruebas de doble recorrido y de damas.

LAS CANAS DESAPARECEN INSTANTANEAMENTE CON TINTURA FRANÇOIS M. R.
COLORES: NEGRO, CASTAÑO OSCURO, CASTAÑO y CASTAÑO CLARO.

Los más calificados elementos de la natación intervendrán en el festival acuático de hoy con que se inaugu ra la temporada

La primera prueba se largará a las 15.30 horas, en la pileta del Estadio de Carabineros

BLANCA FREDES TRATARA DE QUEBRAR EL RECORD DE LOS 800 METROS ESTILO LIBRE. — JORGE BERROETA E INGE VON DER FORST SERAN LA ATRACCION EN LAS COMPETENCIAS ESTILO PECHO

PROGRAMA E INSCRITOS

Hoy, a las 15.30 horas, se dará comienzo al torneo inaugural de la temporada acuática de 1939 en la pileta del Estadio **Carabineros**, el cual ha sido organizado por la Asociación de **Natación** de Santiago.

Tomarán parte en este festival más de 145 competidores de-

Blanca Fredes, campeona de natación que hoy intentará batir el record de los 800 metros estilo libre.

bidamente adiestrados, con el objeto de rendir performances sobresalientes después del llamado de la Federación Chilena de Natación, con motivo de la próxima visita de los campeones mundiales norteamericanos que se encuentran en jira por este continente.

Por esta causa, tendremos dirimiendo superioridades a la verdadera escuadra de valores con que cuenta la natación chilena, la que, a pesar de ser escasa, cuenta con algunos cracks que en el extranjero han sido puntales del equipo chileno.

Jorge Berroeta "as" de los "ases" en Sud América en estilo pecho, se presentará ante la afición metropolitana dispuesto a mantener su título de invicto, especialmente ahora que en la próxima semana tendrá que dirigirse a Buenos Aires a competir con los americanos.

Ausente Pantoja, en los cien metros libres el ganador debe ser Marcelo Montero salvo que Gregorio Mussa se imponga, lo que nada de extraño sería desde el momento que capacidad y méritos no le faltan. El tercer lugar puede ocuparlo Carlos Trupp.

BLANCA FREDES DISPUESTA A MEJORAR RECORD

Antes de iniciar el programa oficial se lanzará a la pileta la campeona chilena señorita Blanca Fredes, quien ha solicitado se le cronometren los 800 metros estilo libre, dispuesta a mejorar el record que detenta la portefia Graciela Troncoso, con 15' 40" desde el 24 de marzo de 1935, registrado en la piscina de Playa Ancha.

Dadas las insuperables condiciones físicas de esta nadadora, muchos estiman que su intento será coronado con la superación de dicha marca nacional pues ya en los adiestramientos en la semana lo ha batido varias veces. Sólo ahora espera la confirmación de este hecho para anotar su nombre entre las recordswoman de Chile.

POSIBLE CAIDA DEL RECORD DE LOS 100 METROS PECHO

Otras de las hazañas que aplaudiremos esta tarde será la caída de los cien metros pecho por la invencible en esta distancia Inge von Der Forst, quien no ha mucho ha regresado al país después de una permanencia de cinco meses en Alemania donde perfeccionó científicamente su estilo.

La propia Inge cree inevitable la caída de dicho record basada que en Europa repetidas veces superó esta marca y prueba de ello es que se clasificó vencedora entre miles de alemanas durante la Olimpiada de Breslau, con el tiempo de 1'26" y fracción, siendo el chileno que ella misma detenta de 1'29" 1/10 desde el 20 de enero de 1938.

Sus adversarias que seguramente le exigirán un mayor rendimiento serán Doreen Smith, Ana Mercado, Joa Crew, etc.

EL PROGRAMA

1.a Prueba 100 metros estilo libre. Hombres 5.a categ.
Primera Serie
Manuel Roselott (U).
Fernando Berroeta (B).
Aníbal Ducci (G. C.)
Alejandro Ríos (T. E.)
Alfredo Selle (A.)
Jorge Jenkins (S. F.)
Segunda Serie
Manuel Andrade (U. E.)
Mario Caprile (U.)
José de la Cuadra (B.)
Hugo Briones (G. C.)
Arturo Quiroz (T. E.)
Bjorn Holgreen (S. F.)
Tercera Serie
Eduardo Quezada (G. C.)
Hugo Millán (T .E.)
Arturo Risso (U. E.)
Alberto Elder (S. F.)
Diego Heesgreves (G. C.)
Franco Sepúlveda (U. E.)
Georg Ebensperger (A).

2.a Prueba 200 metros libres. Hombres, 2.a Categ.
Primera Serie
Armando Soto (U).
Guillermo Richard (B).
Enrique Godoy (GC).
Pedro Fernández (TE).
Segunda Serie
Tucapel Holgreen (SF.)
Raúl Musa (UE).
Jacono Yuma (U).
Enrique Quiroz (TE).

3.a Prueba 50 metros espalda. Damas 2.a categ.
Primera Serie
Marta Marín (U).
Gretel Smith (U).
Ana Mercado (B).
Giesela von Der Forts (A).
Maren Anne Royen (SF).
Segunda Serie
Doris Allan (SF).
Delia Lira (U).
Dorothy Hochschild (U).
María Aguirrebeña (U).

4.a Prueba 100 metros libre. Hombres 4.a categ.
Primera Serie
José Cohn (U).
Carlos Hausbun (B).
Jorge Salgado (TE).
Jorge Jenkins (SF).
Francisco Porta (UE).
Segunda Serie
Miguel Castro (B).
Pedro Salazar (TE).
Bjorn Holgreen (SF).
Baltasar Vergara (UE).
Alberto Elder (SF).

5.a Prueba 100 metros espalda. Hombres, 3.a categoría
Primera Serie
Carlos Delgado (U).
Raúl Pinstein (U).
Guillermo Vargas (U).
Hermenegildo Martín (B).
René Belmar (TE).

6.a Prueba 100 metros espalda. Damas, 1.a categ. (record chileno P. Heffer 1'33" 4/10
Primera Serie
Betty Compton (SF).

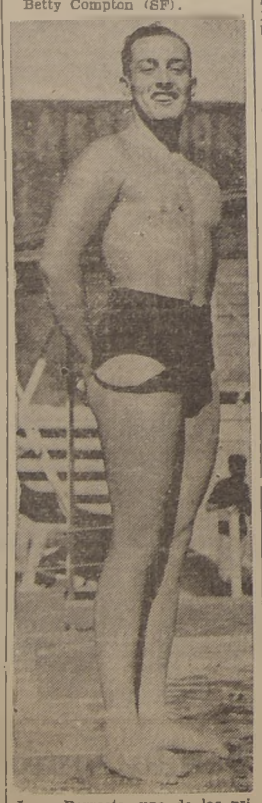

Jorge Berroeta, una de las primeras figuras de la natación chilena que lucirá hoy sus condiciones en prueba estilo pecho libre

Roxana Vaccaro (U).
Marina Athos (U).

7.a Prueba 100 metros pecho. damas, 1.a categ. (record de Chile Inge von Der Forts 1'29" 1/10
Primera Serie
Kitty Strasser (U).
Gretel Smith (U).
Elsa Houschhausler (B).
Inge von Der Forts (A).
Ilse Barrens (A.).
Doreen Smith (SF).
Ana Neumann (SF).

8.a Prueba 100 metros libre. Hombres, 1.a categ. (Record de Chile E. Pantoja 1'1" 6/10
Primera Serie
Marcelo Montero (U).
Carlos Trupp (U).
Augusto Herrera (U).
Gregorio Mussa (UE).

9.a Prueba 100 metros pecho. Damas 2.a categ.
Primera Serie
Elba Parra (U).
Silvia Morales (U).
Aglays Hernández (TE).
Joan Crew (SF).
Britta Cajande (SF).
Gabriela Hoschild (SF).
Adriana Trujillo (UE).

10.a Prueba 200 metros libre. Hombres 3.a categoria
Primera Serie
Benjamín Saavedra (U).
José Araneda (U).
Alfredo Avalos (B).
Ricardo Benoni (TE).
Luis Basaure (SF).
Segunda Serie
Ricardo Robles (B).
José M. Carrera (B)
Mario Sierra (TE).
Pedro Bascuñán (U).
Herbert Schalscha (A).

11.a Prueba 100 metros pecho. Hombres, 1.a categ. (Record de Chile y S. J. Berroeta 1'12" 4/10
Primera Serie
Roberto Chahuan (TE).
Rafael Ordenes (U).
Alfredo Arce (U).
Jorge Berroeta (B).

12.a Prueba 100 metros pecho. Hombres 5.a categ.
Primera Serie
Armando Soto (U).
Humberto Lema (U).
Pablo Poblete (GC).
Mario Sierra (TE).
Luis Basaure (SF).
Luis Risso (UE).
Gustavo Naranjo (UE).
Segunda Serie
Mario Coppa (U).
Nicasio de Toro (GC).
Manuel Rodríguez (TE).
José Vergara (SF).
David Rosemberg (UE).
Mario Palacios (UE).
Diego Heesgreves (GC).

13.a Prueba estafeta 3 x 50 tres estilos, damas
Universidad A.
Stade Francés.
Badminton.
Unión Española.
Universidad B.
Stade Francés B.
Alemán.

14.a Prueba posta 4 x 100 metros estilo libre, hombres (Record de Chile Universidad 4'20")
Universidad A
Badminton.
Unión Española.
Universidad B.
Stade Francés.

15.a Prueba saltos ornamentales hombres
Isaac Cassorla (U).
Johny Cotter (SF).
Guillermo Bermúdez (SF).
César Silva (TE).
Jaime Guajardo (TE).
Willy von Enden (A).

Baños de Vapor Eléctricos
CON CONTROL — PLEGABLES
ENVIOS A PROVINCIAS EN EL DIA.
Avda. Bernardo O'Higgins 1158-A. — Santiago.

Talleres defenderá su calidad de invicto frente a Unión Santa Elena

Félix Cantín con Vélez Sarsfield en cancha Medicina

Completan el programa el American. Rozzi y Aliro González, en disputa de un trofeo

Hoy en la tarde se efectuará en la cancha de la Escuela de Medicina una interesante reunión futbolística, en que intervendrán diversos equipos, entre ellos Félix Cantín, de descollante actuación en las canchas metropolitanas, el Silvio Rozzi, Aliro González, American y Vélez Sarfield, elencos que hacen las semi-finales de la competencia por el Trofeo Silvio Rozzi.

EL PROGRAMA

El orden de los encuentros de esta tarde en Medicina es el siguiente:

A las 14.30 horas comienzan los segundos del Félix Cantín con el Vélez Sarfield; a las 15.45, los primeros del Silvio Rozzi con Aliro González; a las 16.45, primero de Félix Cantín con el Vélez Sarfield; y a las 18.15 horas los primeros del Aliro Gonzalez con American F. C.

Los elencos del Cantín y Sarfield, extenderán sus líneas en la forma siguiente:

Félix Cantín F. C. — Pardo; Campos y López; Espinoza, Ramírez y Muñoz; Lobos, González, Farías, Escobar y Cornejo.

Vélez. Sarfield. — Urrutia; Tolosa y Peñaloza; Quiñones, Pimentel y Briceño; Lagos, Silva, Leiva, Escobar y González.

En el match que juegan hoy en la cancha de Providencia. — Paraguay con River Plate y Unión Independencia con Huracán Sur, en otros lances oficiales

Dos programas de interés, ha fijado para hoy, la Asociacion de Foot--Ball de Providencia, cuyo encuentro principal, los disputarán los elencos del Talleres y Santa Elena, vale decir, dos de las más fuertes conjuntos de la dirigente comunal.

UN PROGRAMA DOBLE

En la cancha del Talleres, se ha concentrado desde la mañana una gran actividad futbolística, siendo los partidos de primera hora los siguientes.

A las 9.45 horas, juegan los tercero del Paraguay con el River Plate, árbitro Gabriel Pina; y, a las 11 horas, los terceros del Talleres con Union Santa Elena, árbitro señor Daniel Acuña.

En la tarde inician el programa a las 14 horas, los segundos del Paraguay con el River Plate, árbitro señor Mario Cortez, y a las 15 horas, los segundos del Talleres y Unión Santa Elena, árbitro señor Guillermo Moreno.

PARAGUAY CON RIVER

En el primero de los lances de fondo intervienen el Paraguay con el River Plate, encuentro que reúne a dos rivales de juego liviano y rápido, llamados a lograr iguales expectativas en la conquista del triunfo; sus últimas presentaciones, han sido magníficas, en la contienda de hoy, deben reeditar sus mejores performances.

Dirigirá el señor Luis Garay.

TALLERES CON SANTA ELENA

Un buen encuentro deben hacer los conjuntos del Talleres y Unión Santa Elena en el match de fondo, al que llegan los primeros en condiciones de defender con éxito su calidad de invicto y punteros de la division superior. Unión Santa Elena, campeón de tantas temporadas, está dispuesto a rendir el maximum de sus condiciones, y probar la verdadera capacidad del conjunto hasta hoy invicto y seguro campeón de la temporada.

Arbitrará el señor David Montes.

HURACAN CON INDEPENDENCIA

En la cancha del Copal, en Avenida Mackenna 1800, lo harán los equipos del Huracan Sur Oriente con Unión Independencia, lances que deben constituir una buena atracción, dado que los elencos hacen iguales performances y van en busca de una mejor colocación final en la competencia.

Juegan los terceros a las 14.15, árbitro señor Joaquín Arce, segundos a las 15.30, árbitro señor Peño Cortes, y los primeros a las 16.30 horas, árbitro señor José Villalón, turno el señor José Pérez del Porvidencia.

Huracán Sur, cita en la cancha a los siguientes jugadores: Soto, Vergara, López, Oscar Soto, Ruz, Díaz, Faundez, Santander, Muñoz Ortiz, Campos, González, Hinojosa, Fernandez, Rosales, Félix Rojas, Villanueva, Yevenes, Pizarro, Ramirez, Torres, Amigo, Reyes, Carrasco Donoso, Contreras, Fernandez, Quezada, Moran, Calderón, Villejas, Oleda, Fleores, Sepulveda, Poblete, Sanhueza, Orio, Vergaram, Yanez, Rabello, Gardoza, Irgulles, R. y A. Rojas, y Gamboa.

El Independiente juega esta tarde con el Lacunza

Actuarán los 3 equipos

Los tres equipos del Independiente F. C., la prestigiosa institución del barrio San Diego, se enfrentarán en la tarde de hoy, en el field ubicado en Villaseca con Almagro, con los del Lacunza F. C.

La reunión se iniciará a las 14.30 horas, con el encuentro entres los terceros cuadros.

El primer team del Independiente estará representado por los jugadores que a continuacion se indican: León; Faundez y Cea; Villar, Banda y Perez; P. Correa, González, Anderson, L. Correa y Flores.

Este club nos ha encargado citar a todos sus jugadores, a las 14 horas, en su secretaria ubicada en calle Santiago 1026.

IMPORTANTE REUNION DEL UNION ARAUCO

Para hoy, a las 10 horas, en su local social de Arturo Prat 64, ha sido citada extraordinariamente la Junta General de socios de esta prestigiosa institución, a fin de tratar algunas renuncias presentadas por su mesa directiva y proceder a la elección de reemplazantes, en caso de ser tas aceptadas.

Lautaro Atlético juega hoy en Nos con el Santa Inés, en match revancha

Los metropolitanos parten a las 13 horas de San Diego 933. — Deportivo 18 de Nos, tiene selección de rayueleros

Los equipos de foot-ball del Lautaro Atlético, luego de un merecido descanso, volveran a las actividades, iniciando la temporada con una excursión a Nos, en donde enfentarán hoy al Santa Inés F. C. de esa localidad, uno de los conjuntos que se ha distiguido en las actividades de la dirigente comunal, obteniendo una clasificación expectable en la temporada pasada.

ES UN MATCH DE REVANCHA

El partido de hoy, entre el Lautaro Atlético y Santa Inés constituye una contienda de interés, por tratarse de un partido revancha, que anteriormente ganaron los metropolitanos; los de Santa Inés esperan esta vez hacer una contienda fuerte y caballerosa, que señale los muchos méritos del conjunto.

El Lautaro Atlético vuelve a tener la directiva de don Oscar Marín, prestigioso deportista, debiendo los jugadores colaborar con entusiasmo a sus iniciativas, cuya experiencia en el deporte le han llevado a colocar al club en diversas oportunidades en un nivel muy respectable.

LA DELEGACION

Dirigentes y jugadores del Lautaro Atlético partirán hoy en la tarde desde su secretaría en un servicio especial, de San Diego 933 a las 13 horas.

La directiva cita en forma especial a los siguientes elementos; Alfaro, Muñoz, León, Aceitón, Olivares Sánchez, Peraltta, Humberto Sánchez, Gonzalez, Pino, Horaga, Argomedo, Lartiga, Valencia, Koch, González, Martínez, Pedro Martínez, y demás jugadores reservas y de la cuarta especial.

RAYUELA 18 DE NOS

Son diversos los clubes y difusión que alcanzan los deportes en Nos; hoy en la mañana, habrá selecciones de jugadores de rayuela del Club Deportivo 18, con el objeto de formar los equipos que el domingo próximo vendrán a Santiago a competir con el Cervecería Bauner. Las eliminatorias se efectuarán en la cancha de la institucion.

TORNEO ATLETICO DE EL TOQUI - ROYAL

Hoy a las 9 horas, se efectuarán en la Quinta Normal el 2.o Campeonato de la temporada de Verano.

El orden de las pruebas será el siguiente:

100 metros planos series para 1.a, 2.a y 3.a categoría.

Lanzamiento de la bala final para todas las categorías.

Salto alto para atletas perdedores y ganadores.

800 metros planos final, para todo competidor, será una de las pruebas interesantes del torneo.

Lanzamiento del Disco, 1.a, 2.a y 3.a categorías.

100 metros planos final para todo competidor.

Salto largo para atletas perdedores y ganadores.

200 metros planos series 1.a, 2.a y 3.a categorías.

Lanzamiento del Dardo para perdededores y ganadores.

1.500 metros planos final para todo competidor, será esta otra de las pruebas interesantes del Campeonato.

Tomarán parte en ella destaca dos elementos.

Salto triple para 1.a, 2.a y 3.a categoría.

Lanzamiento del Martillo para todas las categorías.

400 metros planos final para 1.a, 2.a y 3.a categorías.

3.000 metros planos para atletas perdedores y ganadores.

Posta de 4 x 100 metros para todo competidor.

5.000 metros planos final para todo competidor y posta de 4 x 200 metros y posta de 4 x 400 metros para todo competidor.

CAMPAMENTO "VIDA SANA" EN QUINTERO

El éxito con que ha sido coronado el primer campeonato veraniego que el Instituto "Vida Sana" ha organizado y desarrollla en la playa de Quintero ha producido entusiasmo, ya que en el período que salió el Viernes 6 partieron más de cuarenta y cinco personas, socios, alumnos y simpatizantes de la obra.

El campamento "Vida Sana" brinda una espléndida oportunidad de pasar las vacaciones en forma económica, agradable y con resultados provechosos en todo sentido de la palabra. Se ha tomado especialmente en cuenta la necesidad de que la estada en la playa junto con reportar positivos beneficios en la salud y vigor psicofísico, se convierte en una espléndida oportunidad para ejercer una influencia saludable y constructiva en su educación y carácter especialmente entre los niños.

Con este motivo la Dirección del Instituto "Vida Sana" nos solicita poner en conocimiento de las personas interesadas las fechas de los períodos siguientes:

Niños y familias, 16 al 26 de Enero.
Niños y empleados y familias, 7 al 17 de Febrero.
Señoritas, empleados y familias, 7 al 17 de Febrero.
Niños y familias, 18 al 28 de Febrero.
Niños y empleados, 1 al 11 de Marzo.
Niños y empleados, 12 al 22 de Marzo.

Las personas interesadas en participar en estos campamentos pueden dirigirse a la Secretaría Instituto "Vida Sana", Agustinas 982, Of. 443.

CARIOCA, BUEN ELENCO AMATEUR VA A POLPAICO

Los equipos de foot-ball del Carioca F. C. irán en la tarde de hoy a la vecina localidad de Polpaico, en donde tendrán por rivales, a los equipos del Polpaico F. C. una de las instituciones más sobresalientes de las locales, que esperan a los metropolitanos, en condiciones sobresalientes de preparación. El match en referencia, alcanza interés, pues los metropolitanos, constituyen una representación distinguida de fott-ball amateur.

La delegación del Carioca, partirá a las 13 horas desde la Estación Mapocho, lugar en que deberán encontrarse sus jugadores y dirigentes, participantes en la jira.

Tres partidos de football por la Serie B Profesional se juegan en Carabineros

El principal estará a cargo de Metropolitano y Badminton B

Por la serie B del campeonato profesional del año que recién terminó, corresponden efectuarse esta tarde, en la cancha del Estadio de Carabineros, tres encuentros que están llamados a adquirir un notorio interés, en especial el de fondo en el que dirimirán supremacías los conjuntos del Metropolitano— presunto campeón—, y el team B de los aurinegros.

GREEN CROSS CON LA "U"

Ocuparán el field a primera hora los cuadros del Green Cross y Universidad de Chile, conjuntos livianos, y que han desarrollado a través de esta competencia una campaña bastante regular. Por el equipo de los estudiantes actuarán algunos jugadores del "once" profesional, lo que seguramente hará que aumente su poderío. En cuanto a los de la "cruz verde", se nos asegura que no han descuidado su entrenamiento, y que tratarán en esta oportunidad de mejorar su colocación en el cómputo.

RECOLETANOS Y AGUERRIDOS

Como segundo número del programa elaborado para hoy en Carabineros, figura el cotejo entre los elencos B del Santiago Morning y Magallanes. El primero de estos, en temporadas pasadas, contó con un cuadro formidable; pero ahora ha descendido mucho en sus performances, y no lleva pretensiones de ocupar uno de los puestos privilegiados. En todo caso, el team de los albiceleste, compuesto por gente joven, está dispuesto a obtener una victoria contundente. Será un match movido y equiparado.

LOS " FUNEBREROS ACADEMICOS"

Badminton B y Metropolitano, cuadro mejor conocido como el de los "funebreros académicos" tienen a su cargo el principal cotejo de la reunión a que nos referimos. En verdad, la ciencia de los del "Metro" se estrellará con el juego recio de los aurinegros quienes esta vez contarán con el concurso de cuatro jugadores profesionales que figuran en el equipo de honor.

Según los antecedentes que obran en nuestro poder, aun cuando el Metropolitano pierda el lance de esta tarde— lo que no creemos fácil— se clasifica como el campeón de su serie pues va invicto y lleva un sólo empate frente al Colo Colo.

EL PROGRAMA

El programa oficial a que se ceñira la reunión footballística de esta tarde en Carabineros es el que a continuación indicamos:

A las 15 horas: Green Cross con Universidad de Chile B.

A las 16.30 horas: Magallanes B con Santiago Morning B.

A las 18 horas: Badminton B con Metropolitano.

El señor Héctor Díaz actuará como director de turno, y los precios que regirán serán éstos: tribunas, 3 pesos, y galerías, un peso.

Juventud con Luis XV definirán hoy la Rueda "El Viajante" en Vitacura

La Asociación Manuel Atria ha fijado para esta tarde un buen programa

La Asociación Deportiva de Providencia "Manuel Atria", continuará hoy su competencia oficial, en las canchas de Vitacura. Dep. Juventud y Luis XV, disputarán el primer lugar de la Competencia Oficial de la Asociación, rueda "El Vijante", que tiene como estímulo la copa Ministro de Hacienda. El programa fijado es el siguiente:

TERCERA DIVISION

Juegan los cuadros del Dep. Los Carreras con Dep. Mirasol, que ocuparon los primeros lugares en el campeonato oficial. Arbitrará el señor Salomón Muñoz; delegado del Luis XV. 14.30 c. 2.

SEGUNDA DIVISION

Los Carreras con Mirasol harán un buen partido en la cancha N.o 2 a las 16 horas, ante el árbitro señor Juan Faúndez, delegado del Juventud.

Dep. Juventud frente al Luis XV tendrán que agrandarse, ya que los listados son fuertes y deberán trabajo a los campeones de la Oficial. Al llamado del pito señor Fdo. Sandoval, los cuadros entrarán al campo N.o 1 a las 15.30 horas formados así: Luis XV: Faúndez, Sánchez, Coronel, Sánchez Sánchez, Calderón, Ahumada, Ugarte, Azúa. Morales y Palma; Juventud: Cisterna, Fuenzalida, Navarro, Tapia, Videla, Jara, González Ramírez, Tapia Navarro y Tapia.

MIRASOL FRENTE A LOS CARRERA

Los albos de Vitacura tendrán un contendor difícil. El cuadro de Dávila Larraín se ha formado y preparado en forma entusiasta y puede repetir la performance frente al Juventud.

A las 17.30 horas los equipos entrarán a la cancha N.o 2 y ante el árbitro señor Miguel Arroyo los eleven formarán como sigue: Mirasol: León, Puebla, Villanueva, González, Sandoval, Tapia, Poblete, Arredondo, Yokens Coppa Hernández. Los Carrera: Carreño, Manríquez, Toro, Zamudio, González, Pérez, Retamales, Binilla, Marín, A. Toro y Pizarro.

EL CLASICO DE LA TEMPORADA

El mejor match de la tarde y tal vez el mejor que presenciaremos por la Competencia Oficial, lo protagonizarán los elencos representativos de las academias de la Manuel Atria: Luis XV con Juventud.

Los eternos rivales se encontrarán en la mejor forma y concurrirán al compromiso con gran optimismo.

A las 17.30 horas serán llamados por el árbitro señor Roberto Morales Gómez y las líneas se extenderán así en la cancha N.o 1.

Luis XV:—Martín, Meza y Escudero; Flores, Latus y Rebolledo; Sánchez, Lara, Velásquez; Vásquez y Zamora.

Juventud. — Alfaro; Acevedo y Colbari: Videla, Horens y Tapia; Veliz, Echeverría, Araya, Moreno y Soto.

DIRECTORES DE TURNO

Señores Manuel Cártes, Fernando Sandoval, Miguel Arroyo y Roberto Morales Gómez.

JORGE V Y ARCO IRIS JUEGAN HOY EN POBL. SAN JOSE

Hoy se enfrentarán, en un interesante amistoso de foot-ball, los cuadros del Arco Iris de Ñuñoa y el Jorge V. de Providencia, encuentro que debe resultar de interes, dadas las performances sobresalientes de los cuadros, en la temporada oficial, de sus respectivas dirigente, especialmente del Arco Iris, que constituye uno de los cuadros más fuertes de Ñuñoa.

El programa se inicia a las 14.30 horas, con el partido de los terceros equipos, continuando los segundos y primeros, los que formarán de la siguiente manera.

JORGE V. F. C.— Fernandez: Angulo y Ramírez; Albornoz, Contreras y Zuleta; Otárola, Jeréz, Garrido, Fernandez y Apablaza.

ARCO IRIS F. C.— Barrera: Silva y Gomez; Rueda, Garnall y Castañeda; Núñez, Salinas Jerez, Olivares y Riveros.

BOX

Hoy habrá peleas en el General Baquedano B. C.

Reinician con ésto las actividades

Hoy, a las 20 horas, en el ring del General Baquedano B. C. instalado en Avenida Vivaceta, frente a Santa María, se efectuara un festival de box aficionados, con el que este club reinicia sus actividades.

El programa que se ha logrado confeccionar, a base de elementos de este club y del Guillermo Arroyo F. C., Colo Colo B. C., Ferroviarios y otros clubes de barriada interés, sobresaliendo la presentación que hará el profesional Alfonso Aguila, lo que hará mayor reacción al espectáculo.

Los encuentros en su mayoría son de interes, y el de fondo está confiado a los buenos elementos, Jorge Valenzuela y Pedro Gatica, peleadores de muchos recursos, valiente; y agresivos, que ofrecerán un buen encuentro.

Peso mínimo: Guillermo Ibarra, del Gmo. Arroyo, con Ramon Román, del Ferroviarios.

Peso mosca: Fermín Sánchez, del Gmo. Arroyo, con Ricardo Jeréz, de Ferroviarios.

En el mosca: Heriberto Flores, del Gmo. Arroyo, con Oscar Inostroza, de Ferroviarios.

Peso gallo: Germán Estelli del Gmo. Arroyo, con Raúl Gómez del Colo Colo.

Peso pluma: Pedro Rubio, del Gmo. Arroyo, con Víctor Pérez del Ferroviarios.

Peso liviano: Jiza Cortés, del Gmo. Arroyo, con Vicente Orta del Colo Colo.

En el liviano: Ernesto González, del Gmo. Arroyo, con Francisco Jiménez, del Colo Colo.

Match de fondo, a 5 rounds, entre los Peleadores Jorge Valenzuela, del Gmo. Arroyo, con Pedro Gatica, del Colo Colo.

¡Flaco, débil, agotado, nervioso!

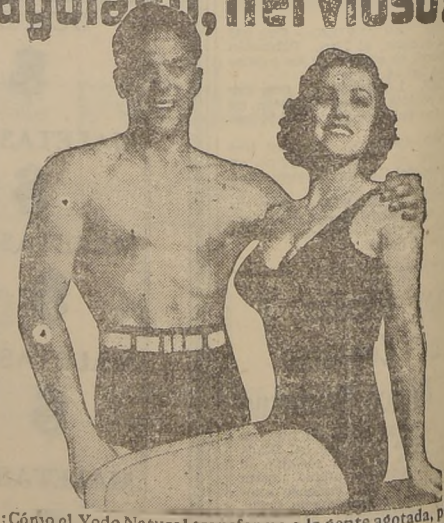

¡Cómo el Yodo Natural transforma a la gente agotada, pálida y enfermiza en hombres y mujeres fuertes, de sangre roja, sin el uso de drogas!

El Kelpamalt, nuevo concentrado de minerales del mar, rico en YODO NATURAL obtenido de plantas, nutre las glándulas. — Proporciona sangre roja, fuertes musculos y energía inagotable

...doo, "dacos a la naturaleza," que han perdido sus fuerzas y energías debido a ... YODO son una de las causas del anemia. ... LANDULAS PALTAS ... observe los resultados. ... las depresiones que sienta se curan ... mente mejor. El Kelpamalt ... Pruébelo hoy. De venta en las ... farmacias.

yodo—YODO NATURAL ASIMILABLE— que no debe confundirse con los compuestos químicos de yodo que con frecuencia se ... tóxicos. El metabolismo, el proceso que transforma el alimento digerido en músculos, fuerza y energía, sólo puede ... adecuada de ... sistema recibe YODO NATURAL en ...

Para obtener YODO NATURAL ... conveniente, concentrada y asimilable, tome Kelpamalt—reconocido ahora como la ... más rica del mundo de esta ... tancia. El Kelpamalt contiene ... más yodo que las algas marinas. Sólo 6 tabletas ... tienen más YODO NATURAL que ... de espinaca o 1.387 lbs. de una sola ...

Pruebe el Kelpamalt por una sola ... y observe los resultados.

Tabletas Kelpamalt

(M. R.)

Depositarios para Chile:
ARDITI & CORRY
MONEDA 643, SANTIAGO

Manicero está en gran condición para adjudicarse la prueba básica del meeting del V. Sporting Club

LIMOGES Y LOOPING SE PERFILAN COMO LOS RIVALES DE MAS CLASE

APRECIACIONES Y PRONOSTICOS

La presentación de diez competencias, cada una con buen número de adversarios y con rivales de cierta categoría, da a la segunda reunión de Verano, en el Sporting Club, la perfecta sensación de encontrarse en el apogeo de la temporada, posición perfectamente lógica, ya que el domingo venidero es la justa de más brillo que presenta la entidad porteña: el Derby.

Mientras tanto, se presenta el clásico handicap Eduardo Sousa, para todo caballo, sobre mil metros, donde se eliminó Sarraut, a cuya decisión, puede seguir la de Bozuloco, pues su ecurie tiene resuelto su "forfeit", aunque todavía no ha cumplido el trámite oficial.

En todo caso, siete adversarios, que lucen perfectas formas y un entrenamiento perfecto para la carrera, dirimirán superioridad por los 18 mil pesos de premio, y no se puede desconocer que, analizados los pesos, posible desarrollo y pretensiones de los participantes, la solución es harto difícil.

Manicero mantiene las excelentes formas que apreció la afición, al ganar el hijo de Nitrógeno el premio Jorge Phillips, que fué más bien un galope de ejercicio y a pesar de las diferencias enormes de peso, respecto a los demás anotados, como que a Limoges, que le sigue en el orden de lista, le da cinco kilos, no se puede pensar en que su chance sea secundaria.

Ya vimos que el pupilo de Cavieres otorgaba cinco kilos a Limoges y como se encuentra en gran condición la defensora de Carrasco, puede amparerse en ellos para contener la briosa arremetida de su enemigo y tomar ventajas sobre Rodolfo y Looping, que destacan evidentes títulos para responder a la confianza del apostador.

Por otra parte, Capri vuelve a su distancia preferida y carga un peso tan cómodo que su ganancia a nadie podría extrañar, como así tampoco las de Aurora y Scottish Bell, veloces elementos de una generación tenida por buena.

En suma, el resultado puede significar el triunfo de cualquiera de los participantes y ya puestos en la obligación de mencionar un candidato, lo hacemos por Manicero, dejando en la escolta a Limoges y Looping.

SORPRESAS PUEDEN PRESENTARSE ESTA TARDE PORQUE LA CARTILLA OFRECE AMPLIO MARGEN

La pista estará dura

COMENTARIOS

El Sporting Club se ha empeñado, con el objeto de asegurar el éxito financiero de la temporada, en presentar un número apreciable de pruebas handicap, las que — para la idiosincrasia del apostador — son las de más atracción; pero, seguramente, las que contribuyen en forma muy atenuada al progreso del fina sangre.

De esta manera, ocho competencias son de esta índole, presentando la cartilla sólo dos condicionales, para elementos de ínfima categoría, eso sí, ya que son para caballos que no hayan ganado.

La pista en que se desarrollará el programa, en atención al buen tiempo que ha reinado, se presentará dura, lo que dará margen a muy buenas marcas en las pruebas donde concurren buenos elementos.

SALARRON

En primer lugar, va el premio Burlesco, de mil metros, para caballos que no hayan ganado, peso 60 kilos, con descargo por competencia perdida, de donde resulta que Lázaro cuenta con las mayores ventajas; pero ello no quiere decir que sea el más calificado para alcanzar el triunfo, porque las mejores cartas son Quebranto, un importado tenido por regular; Salarrón, compañero de corral de aquel, que reaparece en gran condición, en manos de su nuevo compositor; Yamato, muy veloz; Correcto e Infanta Paz, a pesar de que en sus últimas actuaciones de la capital, decayó mucho.

El nombre de Salarrón nos agrada en primer término, confiando para los placés a Infanta Paz y Quebranto, ya que no hay otros que puedan inspirar mayor confianza.

JELLICOE

De igual condición a la anterior y sobre el mismo recorrido, por cierto, es el premio Bética, cuyo conjunto es más modesto aún, pues no comparece ningún competidor con una campaña como la de Salarrón e Infanta Paz.

De ahí que pensemos en la posibilidad de un buen sport, pues no hay una línea respecto a ningún participante ni ninguno de ellos puede ofrecer una performance de alguna significación. Sólo por estar en la obligación de orientar al aficionado, seleccionaremos los nombres de Jellicoe, debutante que se ha visto en regulares condiciones y que, además, tiene el mérito de ser hermano materno, del gran Oakland; Su Señoría, Glorificado, Apaman, Lutecia y El Abogado.

Jellicoe es nuestra carta para el primer lugar de la raya, recomendando para los sitios restantes a El Abogado y Su Señoría.

CONNAUGHT

La tercera carrera, corresponde a la última serie de los 1.400 metros y como hay seis contiendas de esta índole, ya podemos darnos idea de la clase de sus anotados, cuando le cupo el último grado, idea que confirmamos al ofrecer como ganador a un caballo que aun no ha logrado un primer puesto en la raya. Nos referimos a Connaught, que produjo significativas carreras en la capital y que al responder a cualquiera de ellas, debe ser el vencedor, en cuya confianza, le recomendamos para ese cargo.

Mimi Pinsón, seguida de Señor Joaquín, el domingo; Tex Rickard, tenido en alta estima por su propietario y compositor; Pedagogo, muy veloz para los tramos iniciales; y Bicerra, parecen ser sus contendores más destacados y de los cuales elegimos a Tex Rickard y Bicerra para acompañarle en la sentencia.

ROSELINA

Ausente Verbena, cuyos títulos eran de primera magnitud, la quinta serie de los 1.400 metros, que comparecen con el nombre de premio "Barbaridad", queda muy homogénea, pues podemos pensar tanto en Walpole, Fersen y Roselina o Tirillento, Salfalsa y Caronte, como los posibles ganadores, pues la escala de peso no es tan apreciable como para descartar nombres.

Por cierto que los participantes mencionados están en sitio de preferencia para optar al premio y la lista sería completa, si agregáramos los de Sally y Montarguis, cuyo estado es muy satisfactorio.

Por el estado que exhibe, Roselina es nuestra favorita del marcador, cuyo orden completaremos con Tirillento y Sally.

ETHIOPIE

La mejor serie de los 1.400 metros va en quinta hora y aunque el conjunto es reducido — ocho rivales — no se puede negar que hay margen para aguardar un bonito desarrollo y un final tan estrecho como imprevisto. Decimos así, porque la opinión tiene preferencias por Vespertino, en atención a su campaña de la capital; No Creía, que está dando mucha carrera; Volterra, ganadora clásica; Ethie pie, ganadora de su primera prueba, por estos lados; y Genciana con Silvania, que mejoran tanto en el hipódromo del balneario.

Sólo hemos dejado al margen a Conrado, por venir de un descanso, y Mastuerzo, al que pensamos más bravo en su segunda serie, aunque sea con peso más alto.

Reconociendo la dificultad de la contienda, recomendamos a Ethiopie para ganador y para secundar a la pupila de Cavieres, a Volterra y Vespertino.

MARPLATENSE

Dejados atrás el clásico y la prueba de 1.900 metros, ambos lo más calificado de la fiesta, sale a nuestro encuentro, la cuarta serie de 1.400 metros, donde trece enemigos, pues no tenemos noticia de ningún retiro hasta el momento de redactar esta crónica, se interesan por los seis mil pesos de recompensa.

Se trata de un conjunto de muy diversas aptitudes, con lejanos puntos de referencia y, en una palabra, llamado a sorprender rudamente a la cartera, hecho que se puede comprobar con hacer mención de Azaque, Fayal y Makassar, dispensadores de kilos a Metejón, Hucha, Señor Joaquín, ganador fácil de su anotación del primer día; Caballero Errante, Marplatense, protegida por cómodo peso, al igual que Penélope.

En vista del estado que luce Marplatense y de la espléndida monta que ha buscado su ecurie, para asegurar el triunfo, votamos por la importada para el primer puesto, embarcando en los placés a Señor Joaquín y Hucha.

ALI BEY

En penúltimo lugar de la cartilla se situó la tercera serie de los 1.400 metros, en la que una docena de rivales se interesará por conseguir el primer puesto del marcador, pues tampoco tenemos noticia de ninguna deserción.

La diferencia de pesos, cuyo máximum alcanza a ocho kilos, entre Alí Bey y Stingaree, hace pensar en la homogeneidad de los contrincantes, entre los cuales se podrían destacar, a nuestro juicio ,Alí Bey, que acusa un training completo; Filipina, estimada como buena; Ya Voy, en un recorrido más adecuado a sus medios; Silfo, Galactita, Intrépido y Stingaree ,a pesar de que aún no logra formas perfectas la hermana de Bamboleo.

Alí Bey se encargará de la defensa de nuestro pronóstico, mencionando para segundo y tercero, respectivamente, a Silfo y Galactita.

PROCURA

Y, por último, para clausurar el día hípico, se nos presenta la segunda serie de los 1.400 metros y, demás está decirlo, las autoridades la estiman como la prueba más abierta del programa, ya que le consignaron el sitio del desquite.

En efecto, basta echar un rápido vistazo para darnos cuenta de que ,a última hora, pueden conquistar la recompensa Friburgo, por su buen estado; Blasco, que reaparece en gran forma; Marciano, que en la temporada chica ganó a los más selecto; Trago Amargo, a peso muy discreto; Procura, anotada en tres carreras el domingo, una de ellas, el clásico; y Scarface, que de rentrée actúa en forma tan brillante.

En la selección que hemos hecho, en forma tan estricta, está el trío que defenderá el pronóstico y ese es Procura, Scarface y Friburgo, en el mismo orden.

LAS CARRERAS DE HOY EN EL VALPARAISO SPORTING CLUB

PRIMERA CARRERA, a las 2.15 P. M. — Premio BURLESCO. — Para caballos que no hayan ganado. — Peso 60 kilos. — Descargo de un kilo por carrera perdida. — Premio $ 6.000 al primero. — Distancia: 1.000 metros.

A. Breque	O. Ulloa	1 Quebranto	62	7	Pantera	Quickflyer	El Oromo
A. Breque	J. Orellana	2 Salarrón	52	10	Salpicón	Col Rocket	Sta. Isabel
D. Yáñez	A. Urbina	3 Have Drink	58	2	Citoyen	Puerta del S.	D. Yáñez
F. Peralta	O. Núñez	4 P. Meiva	58	14	Durazníto	Sweet Cyza	El Sueño
J. A. Arenas	T. Flores	5 Quechereh	58	3	Isabelino	Last Alarm	Quechereg.
G. Valenzuela	A. Villarroel	6 Veuve Cliquot	57	12	Richard	Dharma	Chimbo
Alej. Castro	D. Guzmán	7 Siracusa	56	8	Leteo	Santa Rita	L. Alvarez
Alej. Castro	J. Herrera	8 Amigazo	54	9	El Peral	La Natita	L. Alvarez
P. Bagú	L. Salas	9 Yamato	52	10	Samuray	Andanada	Barcelona
J. Donati	E. Castillo	10 Correcto	53	1	Trigal	Correcta	S. Levy
C. Muñoz	J. Morales	11 Infanta P.	53	11	Durazníto	R. de Castilla	Elycar
E. Inda	D. Neira	12 Mañica	56	6	Sir Berkeley	Maña	Los Tries
E. Naranjo	G. Cabrera	13 Prosit	50	4	Citoyen	Bayeta	Arjul
J. A. Arenas	E. Vásquez	14 Isolina	48	13	Torpedista	Estrla II	J. A. Arenas
M. Rodríguez	J. Becerra	15 Lázaro	47	5	El Ocho	C. Prime ra	A. Gatica

SEGUNDA CARRERA, a las 3.15 P. M. — Premio BETICA. — Para caballos que no hayan ganado. — Peso 60 kilos. — Descargo de un kilo por carrera perdida. — Premio: $ 6.000 al primero. — Distancia: 1.000 metros.

A. Breque	J. Orellana	1 Jellicoe	60	13	Milenko	Gladiadora	A. Breque
Alej. Castro	J. Herrera	2 Formiche	59	8	Polenchi	Fidia	Bayardo
G. Valenzuela	O. Ulloa	3 Su Señoría	56	11	El Maestro	Suede	G. Reckmen
A. Donati	F. Valls	4 Discutida	55	2	Falso Dios	Zarina	G. 2.o Weste
J. M. Escalante	D. Guzmán	5 Glorificado	55	6	Henry Lee	Gloriation	Remarch
S. González	J. Castillo	6 Tricahue	55	1	Erigio	Pantoja	El Fuerte
N. Herrera	L. Vásquez	7 Hurra	52	9	Negrero	Oreita	L. H. Godoy
Raf. Díaz	L. Salas	8 Pekkig	52	3	Tagore	Mongolia	Murga
H. Pérez	E. Ulloa	9 Apaman	50	14	Urbión	Tunichie	Chimbo
E. Rebolledo	J. Rodríguez	10 Baviera	49	7	P. Brista	Stud Limarí	Stud Limarí
A. Valls	A. Vásquez	11 Irene	49	10	Urbión	R. Bombeur	Sublime
D. Pérez	A. Salas	12 Lutecia	47	12	Negrero	Glycine	Lilas Blancas
R. Cárdenas	R. Zamudio	13 El Abogado	44	4	Nid d'Or	Yungas	Lilión
R. Allen	G. Cabrera	14 Leviathan	44	5	El Peral	Vulpinada	R. Caroenas
					Maidstone	La Cuyanita	C. Lohmann

TERCERA CARRERA: a las 3.45 P. M.— Premio BERTINI.— 1.400 metros.— Para caballos que no hayan ganado más de $ 70.000.— Handicap.— Premio: $ 6.000 al primero.

D. Sotomayor	P. Flores	1 Connaught	58	2	Poor Chap	Contenta	A. Breque
S. González	J. Morales	2 M. Pinson	58	5	Nid d'Or	Giboule	H. Valdés
A. Breque	O. Ulloa	3 Tex Richard	57	7	Richard	Ternura	Esmeralda
S. Avila	J. Becerra	4 Panteric	52	1	Glasgow	Pictavia	Electricman
F. Guerra	A. Vásquez	5 Visto Bien	52	4	Visto Bueno	Nafla	Marly
A. Valls	E. Vásquez	6 Grinzazo	51	3	Tico Tico II	Flyng Girl	J. Ferrer
A. Donati	G. Cabrera	7 Pedagogo	50	10	Scaramouche	Floreta	Popeta
E. Molina	R. Zamudio	8 Vanguardia	49	9	Paparrabias	Vigésima	R. Duque
I. Erazo	R. Olguín	9 Bicerra	45	3	Sanjil	Bidasoa	P. Pizarro
L. Navarro	A. Salas	10 Nocalea	47	6	Noctovisión	Sorella	Manzanares

CUARTA CARRERA: a las 4 P. M.— Premio BARBARIDAD.— 1.400 metros.— Para caballos que no hayan ganado más de $ 70.000.— Handicap.— Premio: $ 6.000 al primero.

A. Donati	E. Castillo	1 Walpole	57	3	Falso Dios	Walpurgis	Alicia Donati
A. Muñoz	J. Morales	2 Fersen	53	9	Agorero	Banderita	B. Norton
D. Yáñez	No corre	3 Verbena	52	6	Tander	Miss d'Orsay	Don Cajixto
A. Breque	J. Orellana	4 Roselina	51	1	Barrabiquero	Roselay	Shanghai
G. Valenzuela	O. Ulloa	5 Sally	51	8	El Maestro	Sutidencia	Cote d'Or
S. González	L. Salas	6 Montarguis	50	4	Quemao	Málica	S. González
R. Amaro	J. Rodríguez	7 Oleander	50	5	El Cinco	Corcita	A. Petit
M. Rodríguez	F. Marchant	8 Tirillento	50	10	Buñuelito	Tirilla	A. Gatica
A. Aguilera	R. Olguín	9 Zapirón	48	7	Tenerife	Irish Society	P. Rojas R.
A. Valls	E. Vásquez	10 N. d'Oliver	46	11	El Maestro	Niut d'Etá	Siempreviva
E. Nannucci	G. Cabrera	11 Sal Falsa	46	2	Falso Dios	Salada	Atlas
P. Polanco	R. Zamudio	12 Caronte	44	12	Caimacán	Se Fué	A. Bouzout

QUINTA CARRERA: a las 4.15 P. M.— Premio BAMBALINA. —Para caballos que no hayan ganado más de $ 70.000.— Handicap.— Premio: $ 6.000 al 1.o.

L. A. Figueroa	E. Castillo	1 Vespertino	54	1	Firmament	Monjita	La Chance
R. Bernal	J. Orellana	2 Conrado	53	8	El Maestro	Conseja	Sta. Elvira
A. Donati	J. Herrera	3 No Creía	53	4	El Cinco	Campanuda	Las Camelias
A. Muñoz	J. Morales	4 Volterra	52	6	Henry Lee	Vidente	El Rosarino
L. H. Labra	R. Zamudio	5 Mastuerzo	51	5	Cituyen	Fontaine	J. Silva S.
J. Cavieres	O. Ulloa	6 Ethiopie	50	3	Joy Bird	Efectiva	Huequén
J. Meiña	D. Neira	7 Genciana	50	7	S. Emilion	Berenlena	D. Romero
J. Zúñiga	F. Marchant	8 Silvania	46	2	El Tango	Sea Ferry	

SEXTA CARRERA, a las 4.45 P. M. — Premio BARSAC. — 1.900 metros. — Para todo caballo.— Handicap. — Premio: $ 11.000 al primero.

H. Labra	J. Herrera	1 Rosarina	60	7	Sin Sabor	R. Castilla	El Rosario
C. Quezada	M. Quezada	2 Atlántida	50	6	Parma	Lautaro	H. Garcés
C. Quezada	E. Orellana	3 Imaginaria	48	8	Urbión	Parma	Chimué
H. Pérez R.	E. Rebolledo	4 Ojos Buenos	50	1	Melchor	Potential	E. Bouquet
D. Sandoval	F. Marchant	5 Infierno	50	4	Illón	Cantimplora	R. Celpa
R. Celpa	R. Olguín	6 Beldad	44	5	Agorero	Mi Linda	Tonquit
A. Donati	G. Cabrera	7 El Mucho	44	2	Ver. Pencil	Dsenvoltura	San Juan
A. Grilli	E. Vásquez	8 Jagüey	44	3	Poor Chap	La Gitana	

SEPTIMA CARRERA, a las 5.15 P. M. — Premio EDUARDO SOUSA. — (Clásico). — 1.000 metros. Para todo caballo. — Handicap. — Premio: $ 18.000 al primero.

J. Cavieres	J. M. Baeza	1 Manicero	60	3	Nitrógeno	Flapper	E. Lyon
J. Carrasco	J. Carrasco	2 Limoges	55	8	Maidstone	Porcelana II	J. Carrasco
A. Breque	Dudoso	3 Bozuloco	54	0	Nitrógeno	Mascaretta	A. Breque
J. Zúñiga	J. Zúñiga	4 Capri	51	1	Nid d'Or	Acica	J. Vidal
D. Yáñez	P. Flores	5 Rodolfo	51	7	Champignol	Rada	D. Yáñez
F. Peralta	R. Olguín	6 Looping	50	2	Firmament	Volteina	J. Prieto
F. Rojas	R. Zamudio	7 Aurora	44	5	Water Polo	Luz Maestro	Chantilly
M. Rodríguez	No corre	8 Sarraut	44	6	El Maestro	La Banda	I. Rechmann
H. Pérez	E. Vásquez	9 S. Bell	44	4	Parlachin	Sleigh Bell	L. Urrútico

OCTAVA CARRERA, a las 5.45 P. M. — 1.400 metros. — Para caballos que no hayan ganado más de $ 70.000. — Handicap. —Premio: $ 6.000 al primero.

H. Pérez	A. Gutiérrez	1 Azaque	58	1	Falso Dios	Azpeitia	H. Pérez
C. Muñoz	J. Carrasco	2 Fayal	58	8	Tagore	Mythologie	El Vínculo
A. Breque	P. Flores	3 Makassar	58	12	Tagore	Celerina	Malva
J. Bustamante	J. Herrera	4 Dionina	57	3	Brown	Desdémona	Norma
Art. Muñoz	J. Morales	5 Metejón	53	10	El Maestro	Roserale	M. Labán
I. Erazo	E. Castillo	6 Delfy	52	4	Poor Chap	Donnora	Murga
D. Sandoval	R. Olguín	7 Hucha	52	7	Milenko	Mummie	El Espino
G. Valenzuela	O. Ulloa	8 Sr. Joaquín	52	13	Stucuto	Farándula	Chimbo
R. Bernal	J. Orellana	9 C. Errante	50	2	S. Emilión	Coronadora	J. G. de Bd.
A. Donati	G. Cabrera	10 Milciano	49	9	Caimacán	Bordighera	J. Ferrer
D. Yáñez	F. Marchant	11 Marplatense	48	6	Tanner	Maja Mia	Saudadees
A. Valls	E. Vásquez	12 Penélope	47	11	Citeyen	Calypso	El Canelo
N. Ramírez	E. Ulloa	13 Renera	47	5	Melchor	Relinda	Chimué

NOVENA CARRERA, premio BLACK BERRY, a las 6.15 P. M.—Para caballos que no hayan ganado más de $ 70.000.— Handicap.— Premio $ 6.000 al primero. —Distancia: 1.400 metros

P. Bagú	J. Herrera	1 Alí Bey	56	7	Himalaya	Favorita	Barcelona
D. Sandoval	J. Carrasco	2 Bombita	54	8	Almodovar	Quitucha	D. Urrutia
Raf. Bernal	J. Orellana	3 Filipina	54	11	Henry Lee	F. de Chambre	Sta. Elvira
A. Breque	O. Ulloa	4 Iram	54	3	Tagoro	Firmeza	La Compañía
R. Amaro	A. Villarroel	5 Ya Voy	54	7	Tupa	Vihuela	A. Palma
C. Muñoz	J. Morales	6 Silfo	53	10	Omer Emeth	Crisdolla	Los Cruzados
J. Bustamante	F. Marchant	7 Galactita	51	2	Saint Emilion	La Cuarta	I. Valdés
F. Guerra	D. Neira	8 Petreyo	52	4	El Perla	Fix	Marly
D. Galaz	P. Flores	9 Galactita	51	2	Caimacán	Guatemala	J. Ferrer
O. Jara	G. Cabrera	10 Intrépido	50	9	Illon	Desenvoltura	S. Molina B
H. Pérez	E. Vásquez	11 Pilloico	48	6	Kodak	Pichanga	Fouquet
		12 Stingaree	48	12	Agorero	Batavia	M. Jara
							San José

DECIMA CARRERA, premio BIS HOP, a las 6.45 P. M —Para caballos que no hayan ganado más de $ 70.000.—Handicap.— Premio $ 7.000 al primero.— Distancia: 1.100 metros

F. Peralta	E. Asenjo	1 Friburgo	56	1	El Tango	F. Rose	J. Jorquera
D. Sotomayor	P. Flores	2 Blasco	55	11	Maidstone	La Niña	Los Tres
D. Pérez	D. Neira	3 Insipido	52	12	Sofi	Kiss Me	El Ideal
E. Cáceres	J. Carrasco	4 Krakovia	52	9	Maidstone	M. Soprano	E. Cáceres
H. Pérez	U. Ulloa	5 Marciano	51	10	Nid dOr	Anticquía	Taltal
A. Donati	E. Castillo	6 Tr. Amargo	52	4	Falso Dios	Odisea	Currahue
P. Polanco	N. N.	7 Dargelin	48	5	Tagore	B. Alliance	Sociedad
L. H. Labra	C. Leiva	8 Huyuyuy	48	3	Puelche	Ku Ku	El Rosarino
A. Breque	R. Olguín	9 Procura	48	2	Macon	Prolija	G. Valdés
J. Ramírez	A. Vásquez	10 Averno	47	6	Poor Chap	Auren	J. Ramírez
A. Valdivia	R. Zamudio	11 Clameur	47	8	Armateur	Coquetona	La Favorita
J. Zúñiga	F. Marchant	12 Scarface	47	7	Scaramouche	Beiette	Popeta

Pronósticos para el Valpso. Sporting Club

1.a—Salarrón, Infanta Paz, Quebranto.
2.a—Jellicoe, El Abogado, Su Señoría.
3.a—Connaught, Tex Rickard, Bicerra.
4.a—Roselina, Tirillento, Sally.
5.a—Ethiopie, Volterra, Vespertino.
6.a—Infierno, Imaginaria, Beldad.
7.a—Manicero, Limoges, Looping.
8.a—Marplatense, Señor Joaquín, Hucha.
9.a—Alí Bey, Silfo, Galactita.
10.a—Procura, Scarface, Friburgo.

Los trabajos de la semana en el Valp. Sporting Club

MARTES 3 DE ENERO

Pista de carrera

IMAGINARIA (M. Quezada), 2,400 en 2.44 3/5.

SALARRON (R. Zamudio), y BOZULOCO (J. Orellana), 505 en 30 2/5, repitieron en 31, llegando iguales.

ROSELINA (R. Zamudio), 1,300 en 1.26 2/5.

MAKASSAR (R. Zamudio), 1,300 en 1.26 2/5.

CONNAUGHT (P. Flores), 505 en 32 3/5.

ALI BEY (J. Morales), 1,400 en 1.31 2/5.

ATLANTIDA (M. Quezada), 1,600 en 1.46 2/5.

RAINBOW (J. Herrera), una vuelta a voluntad en 2.26.

Pista de arena

BLUE GIRL (aprendiz), 600 en 40 2/5.

BELDAD (F. Marchant), 1,600 en 1.50.

VILLAGRAN (J. Zúñiga), 1,400 en 1.36.

QUEBRANTO (J. Orellana), 400 en 24, repitió igual.

MECANO (J. Orellana) y METINCA (O. Ulloa), 400 en 24 dos quintos, repitieron en 24 1/5, llegando ambas veces iguales.

FELIPINA (aprendiz), 1,200 en 1.

TINTORETTO (C. Leiva) e IRAM (J. Orellana), 400 en 24 dos quintos, llegando iguales, repitieron en 25, ganando Tintoretto por un cuerpo.

LOOPING (aprendiz), 400 en 24 4.5.

VISTO BIEN (A. Vásquez), 1,200 en 1.24 2/5.

SU SEÑORIA (A. Villarroel) y VEUVE CLICOT (F. Marchant), 1,000 en 1/5, ganando Su Señoría, por un cuerpo.

SALLY (aprendiz), 1,400 en 1.25.

FERNEY (aprendiz), 600 en 41.

ADRASTE (D. Guzmán), 1,400 en 1.30 1/5.

JELLICOE (R. Zamudio), 1,200 en 1.21 2/5.

CAR, ERRANTE (aprendiz) y CONRADO (E. Ulloa), 1,400 en 1.38 2/5, ganando Caballero Errante por varios cuerpos.

AMIGAZO (D. Guzmán), 1,000 en 1.7 2/5.

FORMICHE (J. Herrera), 1,000 en 1.9.

VOLTERRA (J. Carrasco y FERSEN (A. Vásquez), 400 en 24 2/5, repitieron en 24 3/5, llegando ambas veces iguales.

EMILIANA (G. Guzmán), 600 en 39 3/5.

TRENTINA (G. Cabrera), 600 en 38 3/5; repitió en 38 2/5.

MILICIANO (L. Salas), 800 en 51 3/5.

MR. LEE (J. Morales), 800 en 53, repitió en 51 2/5.

CORRECTO (aprendiz), 400 en 25 2/5.

LIMACHE (aprendiz), 600 en 40.

METEJON (J. Morales), 400 en 25, repitió en 24 3/5.

KABU (E. Vásquez), 200 en 13, repitió 400 en 25.

BOULOGNE (J. Zúñiga), y JAYUN (aprendiz), 400 en 24 3/5. BOULOGNE acompañado por ZITA (E. Ulloa), repitió en 24 3/5, llegando ambas veces iguales.

S. BELL (aprendiz), 600 en 38 2/5; repitió en 38.

IX (J. Zúñiga), 600 en 38.

PEDAGOGO (G. Cabrera), 400 en 25; repitió 600 en 38.

ARETINO (E. Ulloa), 600 en 40.

LOOPING (G. Cabrera), 400 en 24 3/5.

LIONEL (R. Zamudio), una vuelta en 2.23.

ROLAND (aprendiz), 1,200 en 1.22, un descanso y montado por O. Ulloa y acompañado por SU SEÑORIA (aprendiz), repitió en 1.18 2/5, ganando ROLAND por varios cuerpos.

ERITREA (A. Villarroel), 400 en 25 35; repitió en 26.

SALLY (aprendiz), y SEÑOR JOAQUIN (O. Ulloa), 1,400 en 1.34 3/5, llegando iguales.

INTREPIDO (J. Herrera), y WALPOLE (E. Castillo), 400 en 25 2/5; repitió en 25 4/5.

PALAIS ROYAL, (E. Ulloa), 400 en 24 1/5.

HABLA MUCHO (G. Cabrera), 600 en 39 3/5; repitió 300 en 53 2/5.

VANGUARDIA (R. Hinojosa), 600 en 40 2/5.

MECANO (J. Orellana), 800 en 55.

LAUDO (G. Cabrera), 800 en 55.

SILVANIA (E. Ulloa), 600 en 37 2/5.

IMAGINARIA (E. Orellana) y ATLANTIDA (J. Herrera), 600 en 38 2/5, llegando iguales. IMAGINARIA repitió 400 en 23.

ORIENTAL (J. Orellana), 1.000 en 1.8.

SCARFACE (J. Zúñiga), 400 en 37.

SABADO 7 DE ENERO

PISTA DE ARENA

BELDAD, J. Herrera, 800 metros en 52 1/5; repitió 600 en 38.

NIPON, L. Rodríguez, 600 metros en 41.

QUEBRANTO, O. Ulloa, 200 metros en 12 1/5; repitió en 12.

STINGAREE, E. Ulloa, 600 metros en 38 2/5; repitió en 38.

MARPLATENSE, F. Marchant, 600 metros en 37 3/5; repitió igual.

VILLAGRAN J. Zúñiga, 600 metros en 37 3/5; repitió igual.

ROSELINA, J. Orellana, y MAKASSAR, O. Ulloa, 800 metros en 51 3/5, llegando iguales.

IMPOSIBLE, J. Carrasco, 600 metros en 38 3/5; repitió 800 en 53 2/5.

TEX RICHARD O. Ulloa, 600 metros en 38 3/5; repitió en 37 2/5.

RODOLFO, F. Flores, 400 metros en 24; repitió en 23 3/5.

OLEANDER, J. Olivares, 200 metros en 12 2/5; repitió 400 en 24 3/5.

JELLICOE, J. Orellana 200 metros en 12 3/5; repitió 400 en 25.

INFIERNO, P. Marchant, 800 metros en 51; repitió en 51 2/5

MINERVA, L. Salas, 400 metros en 25; repitió en 25 3/5.

LIMOGES, J. Carrasco, 400 metros en 24 3/5; repitió igual.

REÑACA, E. Ulloa, 600 metros en 37 3/5.

TALQUIPEN, aprendiz, 400 metros en 25 2/5.

GLORIFICADO, L. Rodríguez, 200 metros en 12 1/5; repitió en 12 2/5.

MONTARGUIS, J. Barrera y PEKIN, L. Salas, 400 metros en 25 2/5; ganando Montarguis por dos cuerpos.

GRIAL, aprendiz, 200 metros en 12 2/5, repitió igual.

METEJON, R. Cárdenas, 1.200 metros en 1.20 2/5.

INSIGNIA F. Marchant, 1,400 metros en 1.35.

COCO Y CAÑA, P. Flores y NACHO C. Arsos, 600 metros en 37 2/5, llegando iguales. Coco y Caña, repitió en 37 3/5.

ESTIVAL, aprendiz, 200 metros en 12 2/5; repitió en 12.

SILSO, J. Morales, 600 metros en 38.

FAYAL, J. Carrasco, 400 metros en 25; repitió en 24 1/5.

TINTORETO, J. Orellana, 800 metros en 53 2/5.

CADETE, J. Morales, 1.600 metros en 1.49.

DELFY, aprendiz, 600 metros en 39; repitió 200 en 12 3/5.

BICERRA, aprendiz, 600 metros en 38 3/5; repitió 200 en 12 3/5.

MAÑICA, D. Neira, 400 metros en 25 2/5.

FERSEN, J. Morales, 400 metros en 25 3/5.

VOLTERRA, R. Zamudio, 200 metros en 12 2/5; repitió en 12.

SIRACUSA, D. Guzmán, 400 metros en 24 2/5.

AMIGAZO J. Barrera, 400 metros en 25.

MIGUELITO, R. Cárdenas, 1.200 metros en 1.20.

PABLITO, A. Vásquez, 600 metros en 40 3/5.

FORMICHE, J. Herrera, 400 metros en 25.

Mr. LEE J. Morales 800 metros en 40 2/5; repitió 1.000 en 1.6 2/5.

BLASCO, D. Neira, 800 metros en 51 3/5.

CONNAUGHT, P. Flores, 600 metros en 39.

G. GIRL, D. Neira, 600 metros en 37 3/5; repitió acompañado por CONNAUGHT en 37 3/5 ganando G. Girl por dos cuerpos.

SALVIVA, R. Cárdenas, 400 metros en 25.

SENSACION, P. Flores, 800 metros en 51 2/5.

DIONINA, P. Flores, 1,400 metros en 1.36 2/5.

AVERNO A. Vásquez, 800 metros en 52 2/5.

Actuarán esta tarde 2 rivales del Derby

Sus ecuries han querido probar el estado de dos participantes de la gran carrera del domingo venidero, en una competencia de esta tarde y es así como vemos los nombres de Infierno e Imaginaria, en el premio Barsac, de 1.900 metros, handicap para todo caballos, que ofrece margen para un lindo encuentro, pues los potrillos deberán enfrentarse con rivales tan calificados como Rosarina, el mejor exponente de su generación y que la vemos a 60 kilos; con Atlántida, llamada a hacer una gran campaña en Viña; Ojos Buenos, que reaparece en muy buen estado y, de los livianos, Beldad, cuyas performances en la capital le aseguran brillante actuación en este hipódromo, y Habla Mucho, caballo que ha experimentado una evolución favorable de primera nota.

Bien se ve que el encuentro no es tan fácil para los personeros de la generación de tres años pero, en todo caso nuestras preferencias están por ellos, en atención a la alta estima que tenemos de la generación, buscando a Infierno, para ganador y para los placés a Imaginaria con Beldad, que creemos será la llamada a poner a prueba la calidad de los participantes del gran "event" del domingo.

Para la VIA RESPIRATORIA (bronquios y pulmones), afecciones catarrales tuberculosis pulmonar, asma toses rebeldes, lo mejor es

ROBUROL

Base: Lecitina; Yodo Guayacolado

Dirección de Abastecimientos Armada Nacional.

ARMADA NACIONAL

PROPUESTAS PUBLICAS N.os 71, 72, 73, 74 y 75

APERTURA PROP. PUBLICA N.o 72: Martes 10 de enero de 1939, a las 16.00 horas.

APERTURA PROP. PUBLICA N.o 73: Viernes 13 de Enero de 1939, a las 16.00 horas.

APERTURA PROP. PUBLICA N.o 74: Martes 17 de Enero de 1939, a las 16.00 horas.

APERTURA PROP. PUBLICA N.o 75: Viernes 20 de Enero de 1939 a las 16.00 horas.

Llámase la atención hacia el Aviso que publica el "DIARIO OFICIAL", solicitando propuestas públicas por Víveres para Valparaíso, 1939. Bases y especificaciones pueden consultarse y adquirirse en la Oficina de Apertura Dirección de Abastecimientos de la Armada, calle Prat 620, 2.o Piso. EL DIRECTOR DE ABASTECIMIENTOS DE LA ARM

Fox Terrier es nuestro candidato en el compromiso básico de la mañana

CANIGO Y KOBI NOS PARECEN LOS MAS TEMIBLES RIVALES DEL HIJO DE PIAMONTE. — LA PRUEBA PARA 3 AÑOS NO GANADORES SE PRESENTA FAVORABLE PARA DON JENARO. — EN LOS HANDICAPS RESTANTES SOMOS PARTIDARIOS DE PERCALINA, DALILA, LEJAUNE, INGENUO, GIGOLO Y MONSIEUR BEAUCAIRE

El programa organizado para hoy en el Hipódromo Chile se presenta de innegables atractivos a la vez que en extremo complicado, factores que permiten anticipar desde luego el éxito que tendrá la fiesta matinal y que debe traducirse en una mayor concurrencia y mucho movimiento en las operaciones del sport.

Los diversos encuentros que integran la cartilla han conseguido buen numero de andaciones, lo que unido a lo atinado de los handicaps, hacen un verdadero problema el dar con los respectivos ganadores, y por lo tanto, no será de extrañarse si los dividendos remunerativos se suceden con demasiada frecuencia.

PRIMERA CARRERA

Se dará comienzo a la reunión con el premio Acero, condicional sobre 1.200 metros, destinado a tres años no ganadores, en donde intervendrán once potrillos aspirantes a cambiar de categoría, pues, se anuncia que Belmonte, De Acero y General Changarnier no serán de la partida.

El vencedor habrá que buscarlo esta vez entre Don Genaro, que no hace mucho se clasificó cuarto de Sarraut, en el Club Hípico; Grand Prix que escoltó a Hernani, Ataman y Sertorio; Guaracazo que se ha desempeñado discretamente en sus anteriores; Inicial, cuyos aprontes son inmejorables y finalmente Rompe y Raja y Sanjurjo, que finalizaron quintos, de Tex Rickard y Hernani, respectivamente, pero en todo caso, no conviene desentenderse de la chance de Gangster y Chansonier, que han evidenciado progresos en sus trainings, y pueden aprovecharse de cualquier circunstancia para dar un mal rato a la cátedra.

Como Don Genaro llega a cumplir su anotación en óptimas condiciones, le daremos nuestras preferencias, indicando a Grand Prix e Inicial para los placés.

SEGUNDA CARRERA

La segunda carrera, y que corresponde a una de las series del premio Azul, handicap sobre 1.500 metros, se presenta en extremo incierta ,tanto por la modestia de los inscritos, como por la equitativa distribución de los kilos.

Seleccionando en este conjunto de "notabilidades", los menos malos nos parecen Mary Am, Mitrailleur, Percalina, Mariola, Lunar y Onix, que han actuado bien en sus pasados compromisos, pero, como se trata de elementos tan faltos de clase, suelen defeccionar con demasiada frecuencia ,y en este caso serían Doña Pura, Gin o Trapito, los llamados a postergar a los anteriormente citados.

Por nuestra parte y consecuentes con el sentir general, vamos a sufragar por Percalina, en vista de la espléndida performance que produjo al rematar segunda de Cherry Brandy en esta misma distancia, reservándole los otros sitios del marcador a Mary Am y Mitrailleur, que inspiran mucha confianza en sus respectivas ecuries.

TERCERA CARRERA

Ocupa el tercer lugar del programa otra de las series de 1.500 metros, y en donde las opiniones han de manifestarse muy divididas, pues, los nueve kilos que comprende el handicap, han equiparado las opciones de la mayoría de los inscritos.

Nocaimo, al que con toda justicia le ha correspondido el topweight, y que viene de lograr tercero de Narceta y Aliviol, en nada desmerece al lado de Topette, que ha caído a un peso sumamente cómodo para sus aptitudes o de Dalila, reciente ganadora sobre Sin Apuro y Champfleuri. A su vez, Busca Pleito batió a Sal Falsa y La Pallice, al salir de perdedores; Natascha a 52 kilos es carta de sólidos prestigios; Ras Taffari ha evidenciado gran progreso en la semana y por último, Miss X, al amparo de las ventajas que recibe de todos sus adversarios, resulta el lance preciso.

Basados en el magnífico estado porque atraviesa Dalila, como lo demostró en su última presentación, la haremos nuestra favorita, con Nocaimo y Natascha para los puestos secundarios.

CUARTA CARRERA

A continuación se disputará la quinta serie del premio Azul, tanto o más complicada que las anteriores, pues los trece kilos que median entre los distintos competidores, se prestan admirablemente para que se produzca lo inesperado.

Dentro de la lógica, se puede prescindir de algunos rivales que atraviesan por un mal momento, pero, no por eso se despeja la incógnita, y así tenemos que Rosewood, Cambrillón, Alivioi y Mistica son tan buenas cartas como Maribú, Sonny Boy, Lejaune o Vert Galant y resulta un problema decidirse por uno, sin dejar de reconocer que cualquiera de los otros es capaz de ganarlo.

Sin detenernos a sacar líneas y cotejar performances, lo que en este caso es un imposible, diremos que nos gusta Lejaune, que acaba de clasificarse tercero de Ingenuo y Narceta, aparte de que a 50 kilos va colocado como para no perder, con Maribú y Vert Galant para escoltarlo a la llegada.

QUINTA CARRERA

Nueve adversarios se enfrentarán en la cuarta serie de 1.500 metros, sabiamente handicapeados, lo que seguramente dará margen para presenciar un lucimiento desarrollo y emocionante final, y que puede ir acompañado de subido sport.

Ingenuo, al que le han asignado 58 kilos, atraviesa por un período extraordinario, como lo demuestran sus recientes y holgadas victorias; Hilario viene de escoltar a Imposible; Malal se presenta en óptimas condiciones, a juzgar por sus buenos ejercicios; Saddie Mackee es siempre un peligro a 54 kilos; Pitancero y Narceta se clasificaron segundo y cuarta, respectivamente, de Felonía y por fin, Afghan y Flor de Espino van a pesos por demás cómodos y pueden resultar con remunerativo dividendo.

En vista de que Ingenuo viene dando día por día y como es resistente a los kilos, le encomendaremos la defensa de nuestro pronóstico, con Hilario y Pitancero, para los otros lugares de la tabla.

SEXTA CARRERA

La serie principal del premio Azul y que es el compromiso básico del meet, ha reunido un selecto grupo de especialistas, en condiciones tales de peso, que resulta casi peligroso desentenderse de la opción de algunos de ellos.

Canigó, al que con toda justicia le han asignado 60 kilos, viene de producir una performance sobresaliente al rematar a escasa diferencia de Bachiller y Agustín, en el clásico Pascua. Kaiser dio cuenta de Ismir e Intringulis en el Club Hípico, y conserva su estado inmejorable; Vodka hizo galope de ejercicio delante de Tropel y Hernan Cortés; Galopito finalizó quinto en la que Agustín le ganó a Campo Falso; Fox Terrier entró cuarto en el citado clásico Pascua, y como esta vez hay un kilo a su favor con respecto a Canigó, los papeles pueden venir aparte de que llevará una espléndida ayuda en Arabesco, destaca grandes probabilidades.

Analizada la chance de los distintos rivales y reconociendo las dificultades que encierra la elección, vamos a decidirnos por Fox Terrier para el puesto de honor, con Canigó y Kobi para los siguientes.

SEPTIMA CARRERA

En séptimo término se correrá la tercera serie de 1.500 metros, prueba que se presenta abierta a las expectativas de gran parte de los inscritos, lo que seguramente dará margen para que el ganador abone suculento dividendo.

Gigoló, Sereno, Cóndor, El General Grant y Lillian Harvey, casi todos ellos de lucida actuación en las pasadas reuniones, serán los que se distribuyan el favor del público ,pero, por otra parte, Quimei, Tzarevitz, Pontinia y Convallaria van a pesos muy convenientes, y por lo tanto ,resultan temibles adversarios de los citados en primer término.

Un candidato de probabilidades se nos ocurre Gigoló, que acaba de rematar cuarto de Sandial, Cavalcade y Bee, y que ahora va en su verdadera distancia, y en este concepto lo señalaremos para ganador, con Sereno y El Ajial para escoltarlo a la llegada.

OCTAVA CARRERA

El handicap de clausura, también sobre 1.500 metros, ha resultado especial para el desquite, pues, aquí el apostador tendrá ancho campo en donde elegir, con la seguridad de cobrar remunerativo sport.

Gin Sower, que fue cuarto de Roma en días pasados, aparece con idéntica chance a Pif Paf, que ha trabajado muy bien o a Felicote, que a 55 kilos no puede ir mejor colocado. A su vez, Ismailow terminó quinto de Sandial; Leoncillo cuenta con pruebas muy satisfactorias sobre a distancia; Borbotón reaparece en la plenitud de sus medios e inspirando mucha confianza en su ecurie y por último, Monsieur Beaucaire ha sostenido una brillante campaña, en la que consiguió dos triunfos consecutivos.

Como Monsieur Beaucaire tiene de escoltar a Fox Terrier, Bee y Dargelin, y en vista de que a 51 kilos se va a sentir sumamente cómodo, le auguramos el primer lugar, con Leoncillo e Ismailow para los siguientes.

RESUMEN

1.a Don Genaro, Grand Prix y Inicial.
2.a Percalina, Mary Am y Mitrailleur.
3.a Dalila, Nocaimo y Natascha.
4.a Lejaune, Maribú y Vert Galant.
5.a Ingenuo, Hilario y Pitancero.
6.a Fox Terrier, Canigó y Kobi.
7.a Gigoló, Sereno y El Ajial.
8.a Monsieur Beaucaire, Leoncillo e Ismailow.

Los trabajos de la semana en el Hipódromo Chile

MARTES 3 DE ENERO

(Pista de carrera)

SADDIE MACKEE, aprendiz, pasó 1.400 metros, en 1.31.
SANJURJO, L. Soto, pasó 1.200 metros en 1.17 2/5.
MISS X, C. Moreno, y GOOD LUCK, O. López, parason 800 metros, en 50.
PASCUALA, A. Valdés, pasó 1.200 metros, en 1.20.
GIN, R. Valdés, pasó 1.400 metros, en 1.33 3/5.
CLASICA, L. Soto, y CHANSONNIER G. Sepúlveda, pasaron 1.200 metros, en 1.47 4/5; ganando la primera por 3 cuerpos.
BUSCA PLEITO, Alb. Silva, pasó 1.400 metros, en 1.32.
DISRAELI, G. González, pasó 800 metros, en 49 3/5.

(Pista de arena)

INGLES, C. Parra, pasó 1.200 metros, en 1.20.
MAROMERO, C. Moreno pasó 800 metros, en 52 3/5.
LONCOCAPIRO, O. Núñez, pasó 1.000 metros, en 1.6.
CLARIN, A. Valdés, y PARCELERO, R. Céspedes, pasaron 400 metros, en 26; repitieron igual.
CLAMEUR, L. Barra, pasó 1.000 metros, en 1.7 3/5.
ROMA, Elcod. Canales, pasó 1.200 metros, en 1.21.
OLUBMAN, aprendiz, pasó 600 metros, en 40 2/5.
DOÑA PURA, Julio Gonzalez, pasó 1.200 metros, en 1.22 3/5.
INGENIO, G. Sarmiento, pasó 800 metros, en 52 3/5.
FLOR DE TANGO, M. Araneda, pasó 1.000, en 1.7 4/5.
IMPERMEABLE, Aprendiz, pasó 1.000 metros, en 1.7 2/5.
ARABESCO, Elcod. Canales, pasó 1.000 1.4 3/5.

VIERNES 6 DE ENERO

PISTA DE ARENA (SUBIDA)

LUNAR (aprendiz), 300 metros en 19; repitió igual.
INGLES (C. Parra), 400 metros en 25; repitió en 25 3/5.
M. BEAUCAIRE (H. Duque), 400 metros en 25 2/5.
VERT GALANT (H. Duque), 400 metros en 25 2/5.
FOX TERRIER (E. Canales), 600 metros en 38 3/5; repitió en 37 4/5.
CONDOR (C. Parra), 800 metros en 53 2/5.
PONTINIA (J. Castillo), 600 metros en 39.
ROMA (A. Valenzuela), 600 metros en 39.
ARABESCO (E. Canales), 400 metros en 25 4/5; repitió en 25.
ITALIA (H. Herrera) y ADDIS ABEBA (J. González), 1.000 metros en 1.7 2/5.
GIGOLO (O. Núñez), 800 en 39 2/5; repitió en 38 3/5.
NOCAIMO (M. Quezada) y MALAL (H. Herrera), 800 metros en 39 2/5; repitieron en 39.
VIUDA ALEGRE (L. Barra), 600 metros en 41.
CAMPO FALSO (H. Herrera), y BORBOTON (M. Quezada), 600 metros en 38 3/5.
IMPERMEABLE (M. Araneda), 1.000 metros en 1.6 2/5.
MAIPINA (C. Parra), 200 metros en 12 4/5; repitió igual.
CARMINA (M. Quezada), 1.000 metros en 1.6 3/5.
LILIAN HARVEY (J. Silva), 600 metros en 37 3/5.
LOMBIBERES (L. Soto), 400 metros en 25; repitió en 25.
BUSCA PLEITO (J. Silva), 600 metros en 38.

PISTA DE ARENA (BAJADA)

SADDIE MACKEE (P. González), 600 metros en 38 3/5; repitió en 37 2/5.
ARMEMIENE (R. Céspedes), 200 metros en 12 2/5.
PACCIOSO (H. Duque), 400 metros en 24 2/5.

SABADO 7 DE ENERO

PISTA DE ARENA (SUBIDA)

CAVALCADE (aprendiz), 1.200 metros en 1.21 4/5.
SATANELLA (P. González), 400 metros en 26 3/5; repitió en 25 2/5.
GITANO (aprendiz), 400 metros en 26.
CAMBRILLON (H. Jara), 500 metros en 32 2/5.
ESCAMA, (aprendiz), 600 metros en 40 2/5.
HUASCAZO (aprendiz), 400 metros en 25 2/5.
GROPENDOLA (aprendiz), y GIN (A. Valdés), 400 metros en 25 3/5.
MACKENNA (H. Jara), 600 metros en 39 3/5.
LA FLORIDA (J. Alarcón), 400 metros en 25 3/5.
RAS TAFFARI (G. Sarmiento) 800 metros en 53 3/5.
BAS RILEU (J. González), 600 metros en 38 3/5.
IGNORANTE (R. Cavieres), 1.200 metros en 1.21.
CUCHUFLETA (Ab. Silva), 600 metros en 38 3/5.
ESCORIAL, (J. González), 400 metros en 25 4/5.
OREL (O. Núñez), 600 metros en 39.
VODKA (J. Silva), 1.000 metros en 1 5.
CAMPECHE (H. Jara), 500 metros en 33.
AUTOCRATA (P. González), 600 metros en 39 2/5.

PISTA DE ARENA (BAJADA)

INSTANTANEA (R. Céspedes), 400 metros en 24.
MARY AM (Ab. Silva), 400 metros en 24 2/5; repitió 200 en 12.
VAILLENAR (J. González), y ESTATUARIO (aprendiz), 400 metros en 25 2/5.

Caballos que no corren en el Hipódromo Chile

1.a Belmonte, De Acero y General Changarnier.
3.a Dinah.
4.a Molulco.
5.a Empeñosa.
6.a Campo Falso y Clavel Rojo.
8.a Guaulemu y Loncocapiro.

Instituto Morales Matus

AUTORIZADO POR EL GOB. — TITULOS VALIDOS.
SAN ANTONIO 224 — TELEF. 89560.

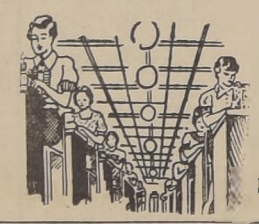

CURSOS DIURNOS Y NOCTURNOS de Contadores, Taquígrafos y Dactilógrafos; Francés, Inglés y Alemán, por profesores extranjeros
Shorthand.
TAQUIGRAFIA MORMA. Sirve para todos los idiomas. Sistema adoptado por la Universidad de Chile y por la 4.a parte de los taquígrafos de la Cámara.
¡Escritura a máquina en 15 días!

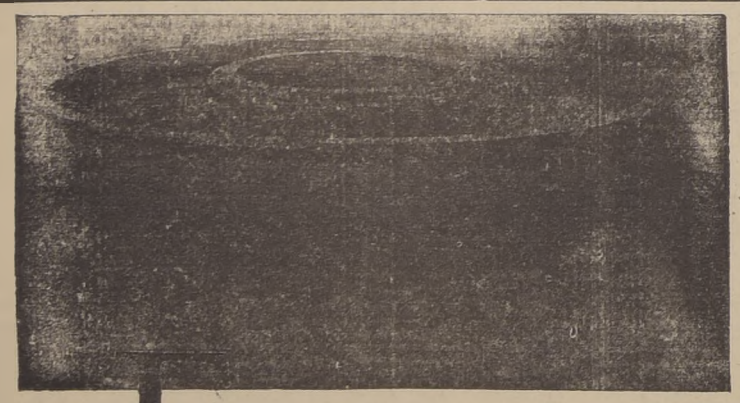

Puña para la preparación de dinamita, prensada de una sola plancha de 19 mm. por la Lukens Steel Company (E. U.) para la E. I. du Pont de Nemours Co. (E. U.) Peso, 1360 kilos; diámetro, 3.25 metros.

EVERDUR

el metal sin igual para usos muy numerosos y variados

El EVERDUR es el metal sin igual para la fabricación de grandísimo número de artículos. Es una aleación de cobre (96%), silicio y manganeso que tiene la resistencia mecánica del acero y resistencia a la corrosión mayor que la del cobre, y que además se trabaja a máquina y se suelda con suma facilidad. Con él se obtienen piezas fundidas sanas y homogéneas. Puede laminarse, estirarse, prensarse, forjarse y tornearse y trabajarse en frío o en caliente. A pesar de sus excelentes cualidades, su precio es relativamente módico.

El EVERDUR lo fabrica la American Brass Company (E. U.) en forma de láminas, alambre, varillas, tubos, piezas prensadas en caliente, etc. La *Publicación Anaconda B-3*, que lo describe detalladamente, se enviará con gusto a quienes la pidieren. Dirigirse a Anaconda Copper Mining Co., Casilla 85-D, Santiago.

* Marca de fábrica registrada.

ANACONDA COPPER MINING COMPANY
Chile Exploration Co. — Andes Copper Mining Co.

ANACONDA de la mina al consumidor

El EVERDUR se usa actualmente para la fabricación de artículos tan distintos como los siguientes:

Condensitos de ventilación
Dragados para cuartos de baterías
Ejes para automóviles
Accesorios para tuberías
Tanques de depósito para agua hirviendo
Varillas de soldar
Moldes para elaborar
Aisladores metálicos
Ventiladores y sopladores
Rejillas de entrada para alcantarillas
Accesorios metálicos de líneas de transmisión
Cojinetes de bomba
Collarines para tornillos
Collares para distribuidores de bobinetta
Cabezas para barcos
Ganchos de inyección para limpiadores de tuberías
Tornillos y clavos
Piezas fundidas para bombas
Cubas de calentar
Tubos multiples
Piezas para condensadores
Astas de bandera
Pernos y tuercas
Compuertas para instalaciones de depuración

COBRE Y BRONCE ANACONDA

Ultimas performances del Hipódromo Chile

PISTA LIVIANA

1.a carrera. — Serie A. — 1.200 metros
1.o Hernani 53,5 kilos, B. Manriquez.
2.o Atamán 53, J. E. Ulloa.
3.o Sertorio 56, A. Gutiérrez.
4.o Grand Prix 53, J. Orellana.
5.o Sanjurjo 54.
N. T.— Alcalá 50, Champañazo 54, De Acero 53, Guaracazo 53, Peltero 54, Prosit 53.
Tiempo: 1'15".
Ganada por 2 1/2 cuerpo; el 3.o a 1 1/2 cuerpo.

2.a carrera. — Serie B. — 1.200 metros
1.o Tex Rickard, 50 kilos, J. Orellana.
2.o Perceptor 56, P. Flores.
3.o G. Changarnier 56, M. Quezada.
4.o Far Molto 53, J. E. Ulloa.
5.o Rompe y Raja 56.
N. T.— Fotógrafo 53, Limache 54, Parcelero 54, Puquillay 54, Tío Sam 54.
Tiempo: 1'14" 3/4.
Ganada por 1 1/2 cpo.; el 3.o a 1 cuerpo.

3.a carrera. — 6.a serie. — 1.500 metros
1.o Ch. Brandy, 53 kilos, G. Sarmiento.
2.o Percalina 48, E. Orellana.
3.o Mitrailleur 54, J. Orellana.
4.o Nochielo 57, O. Núñez.
5.o Mariola 51.
N. T.— Doña Pura 58, Bitter Salus 56, Gin 53, Estatuario 50, Onix 48 8, Cochoe 45.
Tiempo: 1'35".
Ganada por pesc.; el 3.o a 2 cuerpos.

SEPTIMA CARRERA

En séptimo término se correrá la tercera serie de 1.500 metros, prueba que se presenta abierta a las expectativas de gran parte de los inscritos, lo que seguramente dará margen para que el ganador abone suculento dividendo.

Gigoló, Sereno, Cóndor, El General Grant y Lillian Harvey, casi todos ellos de lucida actuación en las pasadas reuniones, serán los que se distribuyan el favor del público ,pero, por otra parte, Quimei, Tzarevitz, Pontinia y Convallaría van a pesos muy convenientes, y por lo tanto ,resultan temibles adversarios de los citados en primer término.

Un candidato de probabilidades se nos ocurre Gigoló, que acaba de rematar cuarto de Sandial, Cavalcade y Bee, y que ahora va en su verdadera distancia, y en este concepto lo señalaremos para ganador, con Sereno y El Ajial para escoltarlo a la llegada.

OCTAVA CARRERA

El handicap de clausura, también sobre 1.500 metros, ha resultado especial para el desquite, pues, aquí el apostador tendrá ancho campo en donde elegir, con la seguridad de cobrar remunerativo sport.

Gin Sower, que fue cuarto de Roma en días pasados, aparece con idéntica chance a Pif Paf, que ha trabajado muy bien o a Felicote, que a 55 kilos no puede ir mejor colocado. A su vez, Ismailow terminó quinto de Sandial; Leoncillo cuenta con pruebas muy satisfactorias sobre a distancia; Borbotón reaparece en la plenitud de sus medios e inspirando mucha confianza en su ecurie y por último, Monsieur Beaucaire ha sostenido una brillante campaña, en la que consiguió dos triunfos consecutivos.

Como Monsieur Beaucaire tiene de escoltar a Fox Terrier, Bee y Dargelin, y en vista de que a 51 kilos se va a sentir sumamente cómodo, le auguramos el primer lugar, con Leoncillo e Ismailow para los siguientes.

RESUMEN

1.a Don Genaro, Grand Prix y Inicial.
2.a Percalina, Mary Am y Mitrailleur.
3.a Dalila, Nocaimo y Natascha.
4.a Lejaune, Maribú y Vert Galant.
5.a Ingenuo, Hilario y Pitancero.
6.a Fox Terrier, Canigó y Kobi.
7.a Gigoló, Sereno y El Ajial.
8.a Monsieur Beaucaire, Leoncillo e Ismailow.

7.a carrera. — 2.a Serie. — 1.500 metros
1.o Fox Terrier, 55 kilos, M. Quezada.
2.o Bee 49, J. E. Ulloa.
3.o Dargelin 52, F. Maschant.
4.o M. Beaucaire 50, R. Olguín.
5.o Loncocapiro 53,6.
N. T.—Gin Sower 57, Pellcote 55, Clameur 53, Cavalcade 51, Mackenna 40, Iratzabaga 443.
Tiempo: 1'33".
Ganada por 1 1/2 cpo; el 3.o a 2 cuerpos.

8.a carrera. — 3.a Serie. — 1.500 metros
1.o Imposible 54 kilos, P. Flores.
2.o Hilario 51, B. Cornelio.
3.o Empeñosa 52, E. Orellana.
4.o Malamar 56, J. Orellana.
5.o El Ajial 53.
N. T.— Cigoló 57, Chehuenco 54, Pontinia 54, Convallaría 53, Cute Eyes 53, Loricio 52.
Tiempo: 1'33" 2/5.
Ganada por 1 cpo.; el 3.o a 1 cuerpo.

VIDRIOS PLANOS
"PIVOLSTRA"
ROGAMOS PEDIR PRESUPUESTOS
O'HIGGINS 2284
TELEFONO 61636

Las carreras de hoy en el Hip. Chile

Primera carrera a las 8.45 A. M.— Premio ACERO. — 1200 metros.— Para potrillos de tres años nacidos en Chile, no ganadores.— Peso 56 kilos.— Premio $ 6.000 al primero.

E. Morice	No corre	1	Belmonte	56	16	Brown	Banderilla	Tak
R. Díaz	J. S. Olivares	2	Champañazo	56	14	Statutto	Terciana	R. Díaz
E. Sepúlveda	G. Sepúlveda	3	Chansonier	56	1	Citoyen	Retama	Siempreviva
L. A. Orellana	No corre	4	De Acero	56	2	Kalandor	Peñablanca	Peñablanca
J. Medina	E. Saavedra	5	Don Genaro	56	8	Quemao	Primera Tiple	L. A. Orellana
A. Muñoz	J. Rodríguez	6	Gangster	56	4	Piamonte	Palatina	Amistad
A. Breque	No corre	7	G. Changarnier	56	6	Joy Bird	Zarabanda	A. Muñoz
E. Canales	F. Santander	8	Grand Prix	56	3	Nid d'Or	Sangre y Fuego	G. Valdés
J. Carrasco	M. Araneda	9	Guaracazo	56	5	Scaramouche	Jac a Lac	R. Allaga
L. A. Yáñez	B. Cornejo	10	Inicial	56	7	Negrero	Noctule	Lilas Blancas
L. A. Parada	J. González	11	Parcelero	56	12	Sagitario	Diurna	L. A. Yáñez
P. Muñoz	O. Gutiérrez	12	Pidoco	56	13	Almodóvar	Zevet	H. Armas
A. Lancién	Asenjo	13	Rompe y Raja	56	11	Noctovisión	Aut o Pep	S. Barros
	L. Soto	14	Sanjurjo	56	9	Sagitario	Say When	Sanjurjo

Segunda carrera a las 9.15 A. M.— Premio AZUL. — Séptima serie.— 1500 metros. —Handicap.— Premio: $ 5.000 al primero.

J. F. Salinas	O. Núñez	1	Doña Pura	58	2	Paparrabias	Judea	E. Vergara
E. Cáceres	J. Silva	2	Mary Am	58	1	Citoyen	Platea	Parlachin
E. Rodríguez	F. Santander	3	Mitrailleur	56	7	Armateur	Marianna	T. Lawrence
F. Rojas	D. Solís	4	Bagondin	55	10	Malesherbes	La Gleba	Alberty
O. Castillo	A. Valdés	5	Gin	53	4	Sparus	West	Limay
G. de la Cerda	J. González	6	Percalina	53	8	Kodak	Pallsandra	G. de la Cerda
J. B. Ramírez	M. Ocampo	7	Mariola	52	6	Joy Bird	Grenoble	El Gaucho
E. Fuentes	J. M. Godoy	8	Trapito	50	3	Himalaya	D. d'Orleans	S. Sárbara
E. Scala	P. S. González	9	Lunar	49	5	Milenko	Pie qui chante	F. Sánchez
F. Villa	M. Araneda	10	Onix	48	9	Maidtone	Oravitza	F. Villa

Tercera carrera a las 9.45 A. M.— Premio AZUL.— Sexta serie.— 1500 metros.— Handicap. —Premio $ 5.000 al primero.

C. Quezada	M. Quezada	1	Nocaimo	58	8	Noctovisión	Cerneja	Río Claro
G. de la Cerda	J. González	2	Topette	58	2	War Boy	Tentencia	G. de la Cerda
O. Jara	H. Jara	3	Dalila	54	4	Kodak	Pichanga	M. Jara
A. Muñoz	J. Silva	4	Busca Pleito	52	5	Busca Boche	Pitajaña	Las Camelias
E. Fuentes	J. M. Godoy	5	Natascha	52	6	Paf	Alba Rosa	S. Bárbara
F. Villa	M. Araneda	6	Ignorante	51	7	Sofi	Pompeyana	F. Villa
H. Cisternas	No corre	7	Dinah	50	1	Omer Emeth	Oca	Jazz Band
E. Nannucci	G. Sarmiento	8	Ras Taffari	50	3	Negrero	Purísima	Autell
R. Ravello	F. Santander	9	Miss X	48	9	Quemao	Cincelada	Los Tocayos

Cuarta carrera a las 10.15 A. M.— Premio AZUL. — Quinta serie.— 1500 metros.— Handicap. — Premio: $ 5.000 al primero.

U. Verdugo	No corre	1	Molulco	61	5	Henry Lee	Petite Poupée	Arauco
A. Muñoz	J. Morales	2	Rosewead	56	6	Tupá	Confiada	E. Matte
O. Jara	H. Jara	3	Cambrillon	53	4	Poor Chap	Kanna	Harry Roy
A. Donati	M. Quezada	4	Pochelita	53	3	Kodak	Telinga	L. Cifuentes
C. Quezada	J. González	5	Addis Abeba	52	1	Ilión	Petite Joie	Alma Fuerte
E. Cáceres	J. Silva	6	Alivioi	52	9	Citoyen	Parabrisa	Lealtad
J. Berstein	R. Valdebenito	7	Mística	52	2	Last Cyllene	Miss Reivers	Allanza
E. Rodríguez	F. Santander	8	Maribú	51	10	Quemao	Despierta	Quintrilpe
J. I. Iriarrtzca	E. Orellana	9	Sonny Boy	51	7	Quemao	Se Fué	J. I. Iriarrtzca
D. Bandoval	E. Saavedra	10	Lejaune	50	8	Royal Alarm	La Tapera	Tiltina
J. Donati	M. Ocampo	11	Vert Galant	48	11	Negrero	Bearnesa	S. R. Levi

Quinta carrera a las 10.45 A. M.— Premio AZUL. — Cuarta serie.— 1500 metros.— Handicap.— Premio: $ 5.000 al primero.

E. Nannucci	G. Sarmiento	1	Ingenuo	58	2	Saint Emilion	Bromista	Los Alisos
J. Herane	J. S. Olivares	2	Chatterbox II	57	4	Sparus	Box O'Tulks	Solterón
E. Morice	A. Gutiérrez	3	Hilario	56	10	Sanjil	Hilaria II	Tak
A. Muñoz	No corre	4	Empeñosa	55	6	Alma Tadema	Pata Mesa	Benarlor
C. Quezada	M. Quezada	5	Malal	55	9	Fuiso Dios	Nahuentuana	Heros
E. Scala	P. S. González	6	Saddie Mackee	54	2	Milenko	Bagatelle	San Miguel
R. Pérez	M. Ocampo	7	Narceta	53	5	Bayaceto	Narcisa	Santa María
M. del Río	R. Céspedes	8	Pitancero	52	7	Aborigen	Gemela	M. del Río
D. Solís	B. Cornejo	9	Afghan	51	3	Sandals	Sioluki	Santa Lucía
S. Rojas	E. Orellana	10	F. de Espino	50	8	Citoyen	Admirame	Mi Carino

Sexta carrera a las 11.20 A. M.— Premio AZUL. — Primera serie.— 1500 metros.— Handicap.— Premio: $ 8.000 al primero.

J. Valenzuela	J. Morales	1	Canigó	60	4	Himalaya	Balduía	Parral
C. Quezada	No corre	2	C. Falso	52	3	Falso Dios	Campanuda	I. Bieber
C. Quezada	E. Orellana	3	Kaiser	47	9	Marryatt	Kaiserina	C. Quezada
U. Verdugo	J. Silva	4	Vodka	52	10	Brown	Chimene	Renita
E. Cáceres	Alf. Silva	5	Galopito	51	6	Gin Cocktail	Galopa	Santa Ema
L. Navarro	G. Sarmiento	6	Arabesco	50	8	Henry Lee	Arlette	Monzanares
L. Navarro	B. Cornejo	7	Foz Terrier	47	7	Piamonte	Agua Viva	Gengis Khan
A. Breque	No corre	8	Clavel Roja	50	2	Citoyen	Ull	El Gromo
A. Grilli	J. González	9	Disraeli	50	1	Ardelión	Dama Audaz	San Miguel
M. Vivallos	D. Solís	10	Kobi	49	8	Trascendente	Ocasa	M. Vivallos

En Corral: 2 con 3; y 6 con 7.

Séptima carrera a las 11.55 A. M.— Premio AZUL. — Tercera serie.— 1500 metros.— Handicap.— Premio: $ 6.000 al primero.

L. Navarro	J. Morales	1	Gigoló	56	3	Piamonte	Arma Blanca	Gengis Khan
J. Herane	R. Céspedes	2	Mackenna	56	8	Sanjil	Makillo	S. Ilia
R. Pérez	J. Silva	3	Quimei	55	5	Bayaceto	Vin Láctea	Santa María
E. Inda	O. Gutiérrez	4	Serene	55	10	El Perla	Serenísima	E. Kuhlmann
A. Aguilera	M. Quezada	5	Cándor	54	12	Negrero	New Times	H. Henriques
H. Pérez	Alf. Silva	6	Tzarevitz	54	6	Agorero	Susurro	María Elena
E. Nannucci	G. Sarmiento	7	Choshuenco	53	7	Campanazo	Dorama	Choshuenco
J. B. Ramírez	C. Leiva	8	Pontinia	53	1	Duraznito	Penniless	A. Fernández
R. Méndez	J. González	9	Convallaria	52	4	Brown	La Mouche	A. Saavedra
D. Sandoval	E. Saavedra	10	El Ajial	52	11	Almodóvar	Edith	A. Urrutia
A. Luna	N. N.	11	Gral. Grant	51	6	Urbión	Pacotilla	J. Gazmuri
A. Vergara	M. Ocampo	12	Lillian Harvey	51	2	El Ocho	Inés de Suárez	A. Vergara

Octava carrera a las 12.30 A. M.— Premio AZUL. — Segunda serie.— 1500 metros. —Handicap. —Premio: $ 7.000 al primero.

O. Jara	M. Jara	1	Campeche	60	2	Henry Lee	Campanita	Exito
J. Medina	No corre	2	Guaulemu	53	12	Citoyen	Mi Linda II	Pon
E. Cáceres	J. Silva	3	Gin Sower	57	1	Gin Cocktail	Galopa	Santa Ema
E. A. Figueroa	J. M. Godoy	4	Pif Paf	56	7	Nid d'Or	España	S. F. Bernardo
C. Ruz	J. González	5	Escorial	53	11	Maidstone	Estepa	Gosi
A. Breque	F. Santander	6	Felicote	53	10	Falkland	Adelfo	A. Breque
M. Peña	L. Ahumada	7	Ismailow	54	3	Islam	Campanella	R. Martínez
J. Castro	R. Balbontín	8	Leoncillo	54	13	Firmament	Pibona	Pochita
A. Aguilera	R. Céspedes	9	Inglés	53	6	Negrero	China Town	S. Henriques
A. Lancién	No corre	10	Loncocapiro	53	8	Nitrogeno	Paulonia	Limited
J. Suárez	L. Barra	11	Gitano	52	5	Maidstone	Gitanilla II	A. Pérez
C. Quezada	E. Orellana	12	Borbotón	51	4	Quemao	Burbujita	Londres
J. Donati	M. Ocampo	13	Mr. Beaucaire	51	9	Falso Dios	Azpeitia	L. A. Pinto

La Semana Bursátil

ASPECTO DE LA PLAZA

En Bonos se vendieron 7.379.900 nominales entre Hipotecarios y Fiscales, lo que significa un importante movimiento en estas inversiones.

Fuera de los Hipotecarios 8-1 y Debentures de la Co. Chilena de Elect. Ltda., que mejoraron las cotizaciones uno y medio punto respectivamente, todos los demás sufrieron bajas de fracción a 5 1/4 puntos.

El movimiento en Bancos fué escaso, transándose con preferencia los Chile y Español en liquidación. Los precios cerraron con bajas de uno a siete puntos.

En Mineros se registraron contadas operaciones, ocupando la preferencia Lota y Punitaqui. Con excepción de Guanacos, que subió 3/8, todos los demás se clausuraron con bajas de fracción a 12 puntos.

Solamente 600 Tierra del Fuego figuraron transados en Ganaderos. Los cotizados bajaron de 1 a 15 puntos.

En Copec se movieron 20.550 acciones con bajas de 1/4.

El movimiento en Industriales fué activo en Papeles y Cartones, Refinería de Viña, Paños y Uniformes. Cervecerías, Cemento El Melón, etc. Los precios se desmejoraron de fracción a 10 puntos.

BONOS Y TITULOS TRANSADOS EN LA BOLSA DE COMERCIO DE SANTIAGO DURANTE LA SEMANA

Número de acciones: valor pagado, precios más alto, más bajo y cierre

TITULOS	N.o de acciones	Valor pagado	Precio alto	Precio bajo	Cierre
BONOS					
Caja 6-3/4	1416500	100	79 1/4	78	78
Hipotec. 6-1	1381000	100	77	75	75
Hipotec. 7-1	17000	100	80 1/2	78	78
Hipotec. 8-1	275500	100	83	92	93
Hipotec. Valp. 6-1	69000	100	81	78 1/4	78 1/4
Chil. Electr.	300	100	71 1/2	68	68
Debentures	600	£	82 1/2	68	68 1/2
Deuda Int. 7-1	998000	100	78 1/2	74 1/2	75
Garant. 7-1	719000	100	75	70	70
BANCOS					
Central	33	1000	1325	1280	1280
Chile	1154	100	287	280	280
Esp. (Liq.)	5000	100	6 1/4	5	6 1/4
Hipotecario	250	100	225	215	220
Italiano	30	100	134	134	134
MINERAS					
Andacollo	1000	4	4	3 3/4	3 3/4
Bellavista	345	10	29	27	28 3/4
Carlota	1100	50	5 1/2	5 1/2	5 1/2
Carmen	1300	5	1.60	1.40	1.40
Carahue	600	4	2 3/4	2 3/4	2 3/4
Cerro Grande	3200	sh 15	18	17 3/4	18
Chañaral	2100	5	17	16 3/8	16 3/8
Disputadas	1100	20	48	47	47 3/4
Gallegüillos	2700	3	3	3	3
Lebu	5000	10	0.60	0.50	0.50
Oplocas	1000	£ 1.	125	123	123
Lota	12400	80	41	39 1/2	40
Monserrat	500	£ 1.50	16	15 3/4	15 3/4
Onix	3500	2.50	0.30	0.30	0.30
Ororos	100	20	192	184	184
Patiño	500	D. 10	348	341 1/2	343
Punitaqui	15292	25	26 3/4	25 1/8	25 1/8
Tocopillas	3200	£ 1.	82	80	80
GANADERAS					
T. del Fuego	600	£ 1.	270	260	260
PETROLEOS					
Copec	20550	10	14 1/4	13	14 1/4
INDUSTRIALES					
Catres	300	20	40	39	39
Cem. El Melón	1700	40	200	191	194
Cervecerías	3460	20	85	81	83 1/2
Cristales	800	20	29 1/2	28 1/2	28 1/2
Ercilla	70	25	7	6	7
Gas de Stgo.	356	50	82 1/2	80	80
Loza de Penco	500	20	24 1/2	22	22
Paños Tomé	140	20	31	29 1/2	29 1/2
Paños y Unif.	7100	50	23 3/4	23 1/4	23 3/4
Pap. y Cart.	31835	20	42	40	40 1/2
Ref. de Viña	9090	40	78 1/2	75 1/2	77
R. Urbana	100	100	160	160	160
Telégrafo	100	25	17	17	17
Tej. El Salto	400	20	31	29 1/2	29 1/2
Vapores	900	100	90	87	90
Lamifún	100	20	28	26 1/2	26 1/2
Electr. Ind.	400	50	66	64	64
Tabacos	150	20	136	130	130

DIFERENCIAS DE PRECIOS QUE ALCANZARON LOS VALORES DEL VIERNES 30 DE DICIEMBRE DE 1938 AL SABADO 7 DE ENERO DEL PTE. AÑO

De 56 títulos, subieron 9 y bajaron 47

SUBIERON

Bonos
Hipot. 8-1, de 92 a 93.
Debentures, de 68 a 69 1/2.

Bancos
Edwards, 126 a 127.
Español (Liq.), 5 a 6 1/4.

Mineras
Guanaco, 5 3/4 a 6 1/8

Petróleos
Copec, 14 a 14 1/4.

Industriales
Nac. Oxigeno, 178 a 190.
P. Bellavista, 115 1/2 a 120.
Paños y Uniformes, 23 1/4 a 26 3/4.

BAJARON

Bonos
Deuda Int. 7-1, de 78 1/2 a 78.
Garantía 7-1, de 75 1/4 a 70.
Caja 6 3/4 de 79 1/2 a 78
Hipotec. 6-1, de 77 a 75.
Hipot. 7-1, 80 1/2 a 78.
Hipot. Valp. 6-1, de 81 a 78 1/4
Chil. Electr., 71 1/2 a 68.

Bancos
Central, de 1325 a 1280.
Chile, de 287 a 280.
Hipotecario, 225 a 220.
Italiano, 135 a 134.

Mineras
Andacollo, de 4 a 3 3/4.
Bellavista, 29 a 28 3/4.
Carmen, 1.60 a 1.40.
Chañaral, 17 1/2 a 16 3/8.
Disputadas, 48 3/4 a 47 3/4.
Gallegüillos, 3 1/2 a 3.
Lota, 41 3/4 a 40.
Merceditas, 8 a 7 1/2.
Monserrat, 16 1/2 a 15 3/4.
Oplocas, 125 a 123.
Ororos, 196 a 184.
Punitaqui, 26 3/4 a 25 1/8.
Schwager, 92 a 90.
Tocopillas, 82 a 80.

Ganaderas
Lag. Blanca, 60 1/2 a 56.
Rupanco, 50 a 49.
Fuegos, 275 a 260.

Industriales
Alcoholes, 15 a 14.
Catres, 40 a 39.
Cem. Melón, 204 a 194.
Cervecerías, 84 3/4 a 83 1/2.
Cristales, 29 1/2 a 28 1/2.
Electr. Ind., 67 a 64.
Ed. Ercilla, 9 a 7.
Flap, 24 1/2 a 20 1/2.
Gas Stgo., 82 1/2 a 80.
Gas Valp. 68 a 67.
Lamifún, 28 a 26 1/2.
Loza de Penco, 24 1/2 a 22.
Paños Tomé, 31 1/2 a 29 1/2.
Pap. y Cartones, 42 1/4 a 40 1/2.
Pizarreño, 37 1/2 a 37.
Ref. Viña, 78 a 77.
Tabacos, 136 a 130.
Tattersall, 254 a 252.
Tej. Salto, 31 a 28 1/2.

EMP. PERIODISTICA "LA NACION" S. A.

Junta Extraordinaria de Accionistas

De acuerdo con el N.o 4 del Artículo 25, Artículo 19 e inciso 2.o del Artículo 45, de los Estatutos Sociales, se cita a los señores Accionistas a Junta Extraordinaria, para tomar conocimiento de la renuncia de un miembro del Consejo y nombrarle reemplazante, si fuere aceptada.

La reunión se celebrará el día Miércoles 18 de Enero en curso, a las 15 horas, en la sala del Consejo, calle Agustinas 1269, tercer piso.

Santiago, 7 de Enero de 1939.

HORACIO HEVIA L.,
Presidente del Consejo.

Para estos efectos, el Registro de Accionistas permanecerá cerrado desde el 9 hasta el 18 de Enero actual, inclusive.

Santiago, 7 de Enero de 1939.

LUIS A. GAZMURI G.,
Secretario del Consejo.

Informaciones comerciales e industriales del exterior

(DE THE UNITED PRESS ASSOCIATIONS Y DE NUESTROS CORRESPONSALES EN EL EXTRANJERO)

BOLSA DE VALORES

NUEVA YORK, 7.— (U. P.) La Bolsa de Valores abrió hoy firme y moderadamente activa. Los bonos abrieron irregulares. El algodón abrió con bajas para las entregas al contado, y a 8.28 centavos por libra, para las entregas a plazo este mes.

NUEVA YORK, 7.—(U. P.). — La Bolsa de Valores cerró irregular y tranquila; los bonos cerraron irregular; los del Gobierno de Estados Unidos cerraron irregulares y con alzas.

NUEVA YORK, 7. —(U. P.). —La Bolsa de Valores cerró irregular y en un ambiente tranquilo. Los bonos irregulares, pero los del Gobierno de Estados Unidos, irregularmente más altos.

Las cotizaciones del algodón cerraron desde dos puntos más bajos hasta seis puntos más altos. El movimiento de compras en las últimas horas afirmaron el precio del cierre. El precio al contado se cotizó a 8.91 y el para entregas en enero, a 8.39. El precio del azúcar cerró con una baja de uno a dos puntos. La venta cubana fué influenciada por una renovada debilidad en las ventas al contado que se cotizaron hasta 2.80 centavos, o sea, con una baja de 5 puntos.

Los precios de los granos cerraron de alza.

Se vendieron en total 630.000 acciones.

La libra esterlina cerró a 4 6825 dólares.

El precio del caucho cerró a 16.12.

ACCIONES Y BONOS

NUEVA YORK, 7.— (U. P.) Los valores que se mencionan a continuación se cotizaron a los siguientes precios: Allied Chemical, no se cotizó; American Can, 98 1/2; American Foreign Power, 3.3/8; American Metals, 39; American Radiator, 16 7/8; American Smelting, 50 3/8; American Tel. y Tel., 151 3/8; American Tobacco "B", 89 1/4; American Woolen, 8 1/4; Anaconda Copper, 33 3/4; Andes Copper, no se cotizó; Armour Delaware Pref., no se cotizó; Armour III. (A), 5 6/8; Armour III. (Prior P.), 60 1/2; Bendix Aviation, 26 3/4; Bethlehem Steel, 76; Canadian Pacific, 8; Case Threshing Machine, 83 1/4; Cerro Pasco Copper, 50 1/4; Chile Copper, no se cotizó; Chrysler Motors, 80 3/8; Columbia Gas, 7 1/4; Consolidated Edison, 31 3/4; Continental Can, 42 1/2; Curban American Sugar, no se cotizó; Du Pont de Nemours, 151; Eastman Kodak, 184; Electric Power y Light, 11 5/8; General Electric, 43 1/8; General Food, 36; General Motors, 48 1/2; Gillette, 7 5/8; Goodyear Rubber, 42 1/2; Hudson Motors, 8; International Business Machines, 180 3/4; International Harvester, 56 1/2; International Nickel, 56 5/8; International Tel. y Tel. Preferim, 8 3/4; International Tel. y Tel. Ordinarias, 8 1/2; Kennecott Copper, 41 5/8; Kroger Grocery, 22 7/8; Lambert Corporation, no se cotizó; Lehmann Corporation, 26 3/4; Loew, 50 1/2; Long Star Cement, 39 7/8; Montgomery Ward, 48 1/4; National Cash Register 25 1/2; National Lead, 95 5/8; New York Central, 20 1/4; North American Corporation, 23 1/2; Otis Elevator, 26 5/8; Pacific Gas, 23 3/8; Paramount Pictures, 13; Packard Motor Car, 10 3/4; Pensylvania Railroad, 22 5/8; Public Service New Jersey, 32 1/2; Radio Corporation, 7 5/8; Standard Brands, 7; Standard Oil California, 28 1/2; Standard Oil Indiana, 28 5/8; Standard Oil New Jersey, 51 1/4; Socony Vacuum, 13 1/4; Swift Internacional, 27 3/8; Texas Corporation, 46; Texas Gulf Sulphur, 32; Union Carbide, 88 1/2; Union Pacific, 116; United Aircraft, 38 3/4; United Fruit, 60; United Gas Improvement, 12; United States Leather, 5 1/2; United States Smelting, no se cotizó; United States Steel, 66; Warner Brothers, 6 3/8; Warren Bros, no se cotizó; Westinghouse Electric, 115; Woolworth, 50; Missouri Kansas Texas Acc. Pref., 8 5/8; Swift and Co., 18 3/4; American Gas, 34 1/2; Atlas Corporation, no se cotizó; Brazilian Traction, 8 1/2; Electric Bond y Share, 11 3/4; Niagara Hudson Power, 8 7/8; Pan American Airways, 16 1/4; United Gas, 3; Banker's Trust, 44; Chase National Bank, 1 3/4; First National Bank Boston, 37 1/4; National City Bank, 24 3/4; Chile bonos 6 o/o 1960, 17.87; Chile bonos 6 o/o 1961, 17.75; Chile Caja 6 o/o 1931, 16; Chile Caja 6 1/2 o/o 1957, no se cotizó; Chile Caja 6 3/4 o/o 1961, 15.87; Chile Caja 6 o/o 1961, no se cotizó; Chile Caja 6 o/o 1962, 16; Perú bonos 6 o/o 1960, 10.12; Perú bonos 6 o/o 1961, 10.12; Perú bonos 7 o/o 1969, no se cotizó; Lautaro 4 o/o 1975, 25.

Las ventas totales fueron de 630.000 acciones.

NUEVA YORK, 7. —(U. P.). —Los valores que se mencionan a continuación se cotizaron a los siguientes precios:

Addressograph Multigraph, Co., se cotizó; Allis Chalmers, 44 3/4; American Car y Foundry, 31 1/8; Blaw Knox Co., 16 1/2; Bridgerport Brass Co., 14 3/4; Congoleum Nairn, 28; Eagle Pitcher Lead Co., 13 1/4; Gliddon Company, 23 3/4; Goodrich Company B. F., 23 3/8; Hecla Mining, 9 1/2, Hudson Bay Mining y Smelting, 35; Hupp Motor Car Corp., 2; Inspiration Copper, 18 1/8; National Acme Co., 14 3/4; National Distillers, 27 1/4; North American Aviation Inc., 17 3/8; Ohio Oil, 9 7/8; Remington Rand, 16 1/8; Atlantic Coast Line, 28 1/2; Republic Steel, 23 1/2; Boeing Airplane, 31 5/8; Servel Inc., 17 1/4; Chesapeake Corp., 22 3/4; Stone y Webster, 10 5/8; Consolidated Aircraft, 22 7/8; Tinker Roller Beaking Co., 31 1/4; Curtiss Wrights, 20; Twentieth Century Fox Films, 23 3/4; Irving Trust, 10; Underwood Elliott Fisher, 64; John Menville, no se cotizó; United States Gypsum, 108; Martin Glenn Aircraft, 32 3/8; United State Rubber, 50; United Airlines, 12 1/8; Weston Electrical Instrument, 21 1/2; Westinghouse Air Brake, 28 5/8.

NUEVA YORK, 7. — (U. P.) Cotizaciones de los valores que se mencionan a continuación se cotizaron a los siguientes precios: (Llega solamente los sábados): Adams Expres, 10.7/8; Alleghany Ludlun Steel, 26.1/4; American Mas Foundry, 15; Boeing Airplane, 31.5/8; Bucyrus Erie, 12.5/8; Budd Mann, 8.3/8; Colorado Fuel and Iron, 22.1/2; Commonwealth y Edison, 27.5/8; Consolidated Oil, 9.1/8; Continental Oil, 29.5/8; Douglas Aircraft, 72; Grey Hound, 18 7/8; Houston Oil, 7.7/8; Lima Locomotive, 38 3/4; Link Belt, 45; Mid. Continental Petroleum 18.1/4; Mid Moline Power, 5.7/8; Omnibus Corporation, 16 3/4; Plymouth Oil, 22.1/2; Phillips Pte., 41.7/8; Sperry Corporation, 43; Ludewater Associations, 13.3/8; United Airlines, 12 1/8; American Cyanide (B) (Curb), 27; American Supper Power (Curb), 0.7/8; Arkansas Natural Gas (A) (Curb), 3.1/8; Fisk Rubber 11.3/4; Locke Steraft, 21.3/4; Eastern Gas and Fuel PR. PF. 4 1/2 o/o, 24 1/2; Chicago Rock Island and Pacific 4 1/2 o/o 1952, 9.1/8; Denver y Rio Grande 4.1/2 o/o 1936, 14.1/2; Denver 5 1/2; Western Pacific 5 o/o 1946, 23, y Rios Grande Western 5 o/o de 1978

CAMBIOS DE NUEVA YORK

NUEVA YORK, 7.—(U. P.). — He aquí los cambios de hoy al cierre:

La libra esterlina, al contado 4.68 1/8; la libra esterlina, a 30 días, 4.67 1/2; la libra esterlina, a 60 días, 4.67 1/8; la libra esterlina, a 90 días, 4.66 3/8; 100 chelines austriacos, no se cotizó; 100 belgas, 16.80 1/2; 100 coronas dinamarquesas, 20.90; 100 francos franceses, 2.64 1/4; 100 marcos alemanes, 40.10 1/2; 100 florines holandeses, 54.34 1/2; 100 liras italianas, 5.20 1/4; 100 coronas noruegas, 23.31; 100 pesetas españolas, no se cotizaron; 100 coronas suecas, 24.10; 100 francos suizos, 22.50; 100 nacionales argentinos (tipo oficial), 23.10.

CAMBIO LIBRE

BUENOS AIRES, 7.— (U. P.) Cotizaciones del cambio libre: (Comprador): dólar, 4.32; libra esterlina, 20.20; cien francos franceses, 11.35; cien liras, 22.70; cien pesetas, no se cotizaron. (Vendedor): dólar, 4.34; libra esterlina, 20.25; cien francos franceses, 11.45; cien liras, 22.80; cien pesetas, no se cotizaron.

ANGLO CHILEAN

NUEVA YORK, 7. —(U. P.).—Los bonos chilenos de la Anglo Chilean Nitrate y Co. del 4 1/2 por ciento de emisión de 1967, no se cotizaron.

El algodón cerró con baja de 2 puntos para las entregas inmediatas y de 6 de alza para las entregas a plazos, siendo los precios de cierre de 8.81 centavos por libra para las entregas inmediatas y 8.39 para las entregas a fechas en este mes.

Los cereales cerraron con alzas.

Las ventas de acciones alcanzaron un total de 630.000.

La libra esterlina cerró a 4.67 1/4 dólares.

EL DOLAR Y LA LIBRA ESTERLINA

PARIS, 7.— (U. P.) El dólar abrió en esta plaza a razón de 17.69 francos: la libra esterlina abrió a 177.35 francos

LA LIBRA ESTERLINA

LONDRES, 7.— (U. P.) La libra esterlina se cotizó a las 11 horas a razón de 4.6775 dólares. La libra abrió a 4.67 7/8, y en pocos minutos subió a 4.68 1/8 dólares.

EL ORO

LONDRES, 7.— (U. P.) El precio del oro se fijó hoy en 148 chelines 9 1/2 peniques por onza: las operaciones sumaron 414.000 libras esterlinas.

ANGLO CHILEAN NITRATE CO.

LONDRES, 7.— (U. P.) Las acciones de la Anglo Chilean Nitrate y Co. se cotizaron a razón de 61.25.

LAUTARO NITRATE CO.

LONDRES, 7.— (U. P.) Las acciones de la Letra "A" de la Lautaro Nitrate y Co. se cotizaron a razón de 3.26.

LA LIBRA ESTERLINA

LONDRES, 7.— (U. P.) Cotizaciones de la libra esterlina en monedas extranjeras: Estados Unidos, 4.6762 dólares; Francia, 177.9/32 francos; Bélgica, 27.67 belgas; Alemania, 11.853 reichmarks; Finlandia, 236.75 marcos; Austria, no se cotizó; Holanda, 8.5925 florines; Italia, 88.875 liras; Suiza, 20.70 francos; Suecia, 19.42 coronas; Noruega, 19.80 coronas; Dinamarca, 22.40 coronas; España, 300 pesetas (nominal); Japón, 14 peniques; Argentina, 20.215 nacionales por £; Checoeslovaquia, 135.60 coronas; Portugal, 110.10 escudos.

PLATA EN BARRAS

LONDRES, 7.— (U. P.) La plata en barra se cotizó en este mercado a razón de 20.5/16 peniques por onza.

METALES

NUEVA YORK, 7.— (U. P.) Al cierre de las operaciones en este mercado de hoy fijaron los siguientes precios: antimonio en barra 9.75 centavos por libra; bismuto en barra 99 por ciento, 1.05 centavos por libra; plata norteamericana 99 o/o, 42.75 centavos por onza.

NUEVA YORK, 7.—(U. P.). — Al cierre de las operaciones en la Bolsa de Metales, los precios quedaron como sigue, en centavos por libras:

Zinc, 4.85; plomo, 4.85; tungsteno 2.80 la libra; bismuto, 1.05; estaño: enero, 46.00; febrero, 46.05; marzo, 46.10; abril, 46.15; plata, 42.75 centavos por onza; cobre: el mercado de este metal cerró para el interior firme y su precio fué de 11.25; exterior cerró con alzas y su cotización final fué de 10.50.

FERTILIZANTES

NUEVA YORK, 7.— (U. P.) Los fertilizantes que se mencionan a continuación se cotizaron a los siguientes precios: sulfato de amonio 28.50 dólares por tonelada F. C. B. Atlantic. Salitre, 27.00 dólares por tonelada. Acidos fosfato superfosfato de 16 o/o, 8.00 dólares por tonelada. Potasa muriate, 75.00 dólares por tonelada, 20 kilogramos del 48 o/o. Sulfato potasa 95 o/o, 38.00 dólares por tonelada. Sulfato de soda, 9.50 a 10.25.

CAUCHO

NUEVA YORK, 7.— (U. P.) Al cierre de las operaciones en el mercado del caucho en bruto, se registraron los siguientes precios en centavos por libras: caucho en plancha, 14.3/16; latex-creppe fino, para entrega inmediata, 15.3/16; latex-crepe grueso, 14.13/16; up-river fino, en el lugar de la producción, 14.1/4; up-river fino, para entrega inmediata, 14.1/8.

CEREALES

BUENOS AIRES, 7. — (U. P.) — Cotizaciones de los cereales en nacionales al cierre de este mercado:

Trigo, 6.20; avena, 4.70; cebada, 6.10; maíz amarillo, 7.75; harina (tipo uno-cero los 70 kilogramos), 6.65; trigo (para entrega en febrero), no se cotizó.

CHICAGO, 7.—(U. P.).—Cotizaciones de los cereales en dólares por bushel:

Trigo: enero, 0.69; marzo, 0.69 1/2; maíz: enero, 0.52 3/4; marzo, 0.53 1/8; avena: enero, 0.30, marzo, 0.29 1/8.

WINIPEG (CANADA), 7. —(U. P). —Cotizaciones de los cereales en dólares por bushel:

Trigo: mayo, 0.62 3/8; julio, 0.63 1/8; avena: mayo, 0.30; julio, 0.29 5/8.

LINAZA

DULUTH, 7.—(U. P). —La linaza se cotizó en este mercado, para entrega en mayo, a razón de 1.88 dólares.

WINIPEG (CANADA), 7. —(U. P). —La linaza se cotizó en este mercado, para entrega en mayo, a razón de 1.44 3/4 dólares por bushel.

CUEROS

NUEVA YORK, 7. —(U. P). — Al cierre de las operaciones en el mercado de los cueros de frigoríficos, se registraron los siguientes precios en centavos por libra, para entrega en las fechas que se indican:

Marzo, 11.57; junio, 11.95; septiembre, 12.10; diciembre, no se cotizó.

AZUCAR

NUEVA YORK, 7. —(U. P). — Al cierre de las operaciones en el mercado del azúcar en bruto, se registraron los siguientes precios por bolsas de cien libras:

Enero, 1.81; marzo, 1.88; mayo, 1.92.

NUEVA YORK, 7. —(U. P). — Al abrir el mercado del azúcar en bruto, se registraron los siguientes precios en centavos por libras:

Enero, 1.81; marzo, 1.89; mayo, 1.93.

LIVERPOOL, 7.— (U. P.) El tono del mercado fué ligeramente sostenido. Se cotizó a C. I. F. azúcar a los siguientes precios por "hundreweight" de 112 libras: para entrega en enero se cotizó a 6/1 1/2; para entrega en marzo se cotizó a 6/2 0/0; para entrega en mayo se cotizó a 6/2 0/0.

ALGODON

NUEVA YORK, 7. —(U. P). — Los precios fijados para el algodón en el cierre de este mercado han sido los siguientes en centavos por libra, para entrega en las fechas que se indican:

Al contado, 8.91; enero, 8.39; marzo, 8.41; mayo, 8.16; julio, 7.94; octubre, 7.42.

NUEVA ORLEANS, 7. —(U. P). — El mercado del algodón cerró a los siguientes precios:

Para entrega en enero se cotizó a 8.45; para entrega en marzo se cotizó a 8.40.

LIVERPOOL, 7. — (U. P). — Al abrir el mercado del algodón, éste se cotizaba a los siguientes precios en peniques por libras, para entrega en las fechas que se indican:

Enero, 4.85; marzo, 4.83; mayo, 4.76; julio, 4.63; octubre, 4.46.

NUEVA YORK, 7. —(U. P). —Al abrir el mercado del algodón, éste se cotizaba a los siguientes precios en centavos por libra, para entrega en las fechas que se indican:

Enero, 8.28; marzo, 8.30; mayo, 8.06; julio, 7.81; octubre, 7.32.

LIVERPOOL, 7. —(U. P). — El mercado del algodón cerró a los siguientes precios en peniques por libra, para entrega en las fechas que se indican:

Al contado, 5.17; enero, 4.82; marzo, 4.80; mayo, 4.75; julio, 4.62; octubre, 4.45.

NUEVA YORK, 7.—(U. P). — A las 11 horas los precios en el mercado del algodón eran los siguientes en centavos por libras, para entrega en las fechas que se indican:

Al contado, 8.77; enero, 8.25; marzo, 8.29; mayo, 8.06; julio, 7.80; octubre, 7.30.

LANAS

ROUBAIX TOURCOING, 7.— (U. P.) El movimiento de las lanas peinadas fué tranquilo debido a los días de fiesta, pero los vendedores se han comportado muy reservados: por ende los valores han estado estables. Los tops de lana para entrega futura han estado más activos y la venta ha sido de 270.000 kilos; pero los vendedores dominaron. Las cotizaciones fueron de 80 céntimos a 1.10 francos más bajas. El mercado de Amberes, para entrega futura estuvo más activo y la cantidad vendida fué de 745.000 libras aygir du pois, con cotizaciones de 1/8 a 3/8 de panique más bajas pero el mercado cerró firme. La sección en francos belgas tuvo una oferta de 105.000 kilos, y las cotizaciones fueron de 75 céntimos más bajas.

COTIZACIONES DE PRODUCTOS DEL PAIS

Francisco Díaz M. — Agustinas 975, 3.er piso

Santiago, 7 de enero de 1939.

Precio oficial fijado por el Supremo Gobierno.

TRIGOS

Trigo Florence, los 100 kilos, sin saco en Providencia, cosecha, $ 86.

Trigo Blanco del centro, los 100 kilos, sin saco en Providencia cosecha, $ 85.

Trigo Colorado del centro, los 100 kilos, sin saco en Providencia cosecha, $ 84.

Trigo Blanco del Sur, los 100 kilos sin saco, en Frontera, cosecha, $ 73.

Trigo Colorado del Sur, los 100 kilos sin saco, en Frontera, cosecha $ 72.

Trigo Candeal, fino, los 100 kilos, sin saco en Providencia, cosecha, 20 o/o, $ 75.

Trigo Candeal, clase, los 100 kilos, sin saco, en Providencia, cosecha, Cte., $ 73.

CEBADAS

Cebada inglesa o Alemana, los 100 kilos, con saco, base Puerto, cosecha, $ 58 a 60.

Cebada de País, clase cervecera, los 100 kilos, con saco, base Puerto, cosecha, $ 51 a 52.

Cebada del País, clase exportación, los 100 kilos, con saco, base Puerto, cosecha, $ 49 a 50.

Cebada del País, clase forrajera, los 100 kilos, con saco, base Puerto, cosecha, $ 46 a 47.

HARINAS

Harina de 1.a, flor cilindro, los 46 kilos, con saco, según marca, de entrega próxima, $ 61.

Harina de 2.a clase, los 46 kilos, con saco, según clase, de entrega próxima, $ 50.

Harina candeal, los 46 kilos, con saco, según clase, de entrega próxima, $ 60.

ALGODON

Algodón en rama, los 100 kilos, con saco, base Puerto, cosecha nominal, $ 130.

FREJOLES

Frejoles Arroz, los 100 kilos, con saco, base Puerto, cosecha nominal, $ 130.

Frejoles Araucanos, los 100 kilos, con saco, base Puerto, cosecha nominal, $ 120.

Frejoles Bayos grandes, los 100 kilos, con saco, base Puerto, cosecha nominal, $ 130.

Frejoles Bayos, Regulares, los 100 kilos, con saco, base Puerto, cosecha nominal, $ 120.

Frejoles Burritos, los 100 kilos, con saco, base Puerto, cosecha nominal, $ 130.

Frejoles Caballeros, los 100 kilos, con saco, base Puerto, cosecha nominal, $ 140.

Frejoles Cristales, los 100 kilos con saco, base Puerto, cosecha nominal, $ 140.

Frejoles Coscorrones, los 100 kilos, con saco, base Puerto, cosecha nominal, $ 140.

Frejoles Frutillas, los 100 kilos, con saco, base Puerto, cosecha nominal, $ 120.

Frejoles Milagros, los 100 kilos, con saco, base Puerto, cosecha nominal, $ 140.

Frejoles Pallares, los 100 kilos, con saco, base Puerto, cosecha nominal, $ 130.

Frejoles Triguitos, los 100 kilos, con saco, base Puerto, cosecha nominal, $ 128.

Frejoles Red Kidney, los 100 kilos, con saco, base Puerto, cosecha nominal, $ 93.

Frejoles Rex Mexicán, los 100 kilos, con saco, base Puerto, cosecha nominal, $ 90.

SEMILLAS

Semilla de alfalfa chilena, los 100 kilos, con saco, Bodega de Santiago, $ 600 a 700.

Semilla de alfalfa peruana, los 100 kilos, con saco, Bodega en Santiago, $ 850 a 900.

Semilla de alpiste, los 100 kilos, con saco, base Puerto, $ 100 a 105.

Semilla de arvejilla, los 100 kilos, con saco, base Puerto, $ 28 a 27.

Semilla de curagüilla, los 100 kilos, con saco, base Puerto, $ 40 a 50.

Semilla de cáñamo, los 100 kilos con saco, base Puerto, $ 120 a 125.

Semilla de linaza, los 100 kilos con saco, base Puerto, $ 180 a 190.

Semilla de trébol rosado, los 40 kilos, con saco semilla procedencia, $ 250.

Semilla de trébol, clase exportación, los 46 kilos, con saco, base Puerto, $ 280.

Semillón Corahila, de los Canales los 80 kilos, con saco, Bodega Puerto, $ 30.

VARIOS

Afrecho, los 100 kilos, con saco en Santiago o Puerto, $ 28.

Afrechillo, los 100 kilos, con saco en Santiago o Puerto, 30.

Arroz Nacional los 100 kilos, con saco, en Santiago, en bruto, segun calidad, $ 105 a 110.

Avena Blanca, los 100 kilos, con saco, en Alameda, $ 58 a 62.

Avena negra, los 100 kilos, con saco en Alameda, $ 58 a 62.

Avena rubia revuelta, los 100 kilos, con saco a bordo Talcahuano, $ 41 a 42.

Avena Stormking, los 100 kilos, con saco, a bordo Talcahuano, $ 60 a 62.

Arvejas Petit Pois, verdes, los 100 kilos, con saco, en Puerto, $ 115 a 120.

Arvejas blancas, los 100 kilos, con saco, en Puerto, $ 65 a 70.

Carbón de espino, el saco, segun clase, en Alameda, los 100 kilos, $ 44 a 46.

Carbón blanco, el saco, según clase en Alameda, los 100 kilos, $ 24 a 26.

Cera, los 100 kilos, base Puerto, $ 130.

Fibra de cáñamo, los 46 kilos, base Puerto, $ 150 a 160.

Garbanzos chicos, según clase, base Puerto, 70/80 granos por onza, $ 135 a 140.

Garbanzos regulares, según clase, base Puerto, 56/60 granos por onza, $ 158 a 160.

Garbanzos grandes, según clase, base Puerto, 48/52 granos por onza, $ 175 a 180.

Lana, trasquila, octubre, los 46 kilos, enfardada, en puerto, $ 260

Lana, trasquila, octubre, los 46 kilos, ensacada, en puerto, $ 250.

Lentejas cristales, los 100 kilos con saco, base Puerto, $ 150 a 155.

Lentejones 6 mm., los 100 kilos, con saco, base Puerto, $ 170 a 175.

Lentejones 7 mm., los 100 kilos, con saco, base Puerto, $ 190 a 195.

Manequilla, los 46 kilos, según clase, en Alameda, $ 550 a 600.

Maiz colorado, los 100 kilos, con saco, en Alameda, $ 85.

Maiz amarillo, los 100 kilos, con saco, en Alameda, $ 85.

Miel blanca, los 46 kilos, base Puerto, $ 100.

Miel rubia los 46 kilos, base Puerto, $ 95.

Nueces, los 100 kilos, con saco en Alameda. Tolerancia 10 o/o malas, $ 300 a 350.

Pasto, 1.er corte, los 100 kilos, según clase, base Alameda, $ 30 a 32.

Pasto, 2.o corte, los 100 kilos, según clase, base Alameda, $ 34 a 36.

Papas amarillas, los 80 kilos, con saco, base Alameda, $ 28 a 33.

Quesos, los 46 kilos, según clase, en Alameda, $ 300 a 320.

Quillay, los 46 kilos, según clase en Puerto, $ 65.

Cambios fijados por el Bco. Central de Chile

7 DE ENERO DE 1939

	Valor en mte.	Cambio Compens.
Dólar	19.37	
£	69.90	
Franco francés	0.507	0.659
Franco suizo	4.374	5.686
Lira	1.02	1.326
Belga	3.270	4.251
Corona sueca	4.662	
Corona checoeslov.	0.663	0.862
Corona danesa	4.043	5.256
Florín holandés	10.539	13.701
Oro chileno	400.—	

Picaduría de Leña
y Bodega de Frutos del País
vendo en $ 16.000.
NATANIEL 1473
Tratar:
HUERFANOS 1580. — TELEFONO: 87486.

SOCIEDAD FERIA "EL TATTERSALL"

Cotizaciones de productos

Transacciones verificadas el 5 de Enero de 1939

AVENA, los 100 kilos:
82 sacos bca. M. S., 62.
25 sacos id. O. R., 60.
8 sacos rev. M. S. J., 80.
CARBON BLANCO, los 100 kilos:
16 sacos. J. A. E., 33.
CARBON ESPINO, los 100 kilos
26 sacos. A. C., 45.50.
38 sacos, A. C., 45.
46 sacos rev. A. C., 33.
65 sacos G. Hnos. y Cía., 32.
1 saco mal estado, S. M., 20.
CEBADA, los 100 kilos:
25 sacos país, M. S., 50.
24 sacos id. N|2, A., 46.50.
38 sacos id. P. F., 46.
19 sacos id. E. S., 46.
50

LO MAS SENSACIONAL QUE LLEGARA A CHILE - $ 1.000.000 UN MILLON DE PESOS ES EL COSTO DE LOS UNIFORMES QUE LUCEN LOS ARTISTAS EN LA REGIA PRESENTACION DE ESTE GRAN CIRCO.

Teatro CAUPOLICAN
VIERNES 13
GRAN DEBUT
120 Artistas
80 ANIMALES Y FIERAS,
ELEFANTES, CAMELLOS, DROMEDARIOS, CEBRAS, CHIMPANCE, LEONES, TIGRES, HIENAS, PANTERAS, LEOPARDOS, MONOS, LLAMAS, CABALLOS,, PONEYS, CHIVOS CHANCHOS, OSOS, PERROS Y MUCHOS OTROS ANIMALES.

MAÑANA LLEGA EL CIRCO ATAYDE

Los hermanos Warda, artistas norteamericanos que integran el elenco del Circo Atayde

Mañana deberá llegar a Valparaíso el mayor que traiga a todo el elenco y equipaje del Circo Atayde, y que debutará en la capital en el Teatro Caupolican. Este circo mexicano cuenta con un número muy crecido de artistas de pista de todas las especialidades, y con una menagerie también muy numerosa de animales amaestrados, que llamarán poderosamente la atención de nuestro público.

EN EL ESCENARIO DEL CARRERA

La Compañía Argentina de Sainetes y Comedias Cómicas, que dirige el conocido primer actor José Ramírez, ha venido hasta nosotros con un buen bagaje de teatro cómico argentino, que está dando a conocer a nuestro ambiente. Su variado repertorio le ha permitido cambiar a diario sus carteleras, siempre dentro del género hilarante que cultiva desde hace tiempo, y que ha dado prestigio al conjunto.

Estreno de obras cómicas, como "El Padre Liborio", "El Corazón en la mano", "Se dió vuelta la Casa", y otras, han servido para afianzar la disciplina y homogeneidad del conjunto, en el que figuran, destacadamente, artistas como Maruja Ruiz, Arminda Guerrero, Iris Martorell, Pedro Pompillo, Vehil, Ricardo Ruffa, encabezados por José Ramírez, actor que ha podido demostrar, en todas sus versiones interpretativas, una comicidad de buena ley, y un amplio conocimiento de todos los resortes y efectos escénicos.

E estreno de ayer "Don Fausto y Doña Crisanta", (Trifon y Sissbuta), la cómica tragedia conyugal del ameno vivir, ha confirmado la capacidad del conjunto argentino, ya que los artistas debieron esforzarse para suplir las situaciones teatrales que ofrece su argumentación, y que el autor no aprovecha con eficiencia.

Dentro del escaso movimiento teatral del momento, los espectáculos cómicos de José Ramírez ponen una nota simpática en nuestro ambiente artístico.

"EVA" Y "LA DEL MANOJO DE ROSAS", EN LAS FUNCIONES DE HOY DE LA CIA. ARCE

Un triunfo significativo obtuvo ayer la Compañía Arce que viene realizando una simpática temporada en el Comedia, con la reposición de la hermosa opereta de Lehar, "Eva" que fué puesta en escena con toda propiedad. Sirvió esta obra a la tiple ligera Merceditas Arce para hacerse aplaudir sin reservas en los diversos pasajes de la opereta cuya partitura cuadra a sus medios vocales. Igualmente tuvo ancho campo de lucimiento el barítono García Martí que confirmó sus merecimientos de artista y cantante, y los actores Redondo y Parra que realizaron un trabajo escénico inteligente y movido.

Esta bella opereta de Lehar se ha programado para la función vespertina de hoy domingo. En la noche se repondrá la hermosa zarzuela "La del manojo de rosas" cuyo libreto se debe al escritor español Ramos de Castro y su música al maestro Zorozabal. En esta zarzuela se distinguen la soprano mexicana Maruja González y el barítono García Martí. Para mañana lunes se anuncian funciones a precios reducidos.

"VALET DE CHAMBRE" Y "EL PADRE TARANTELLA", ESTRENA HOY LA CIA. DE JOSE RAMIREZ EN EL TEATRO CARRERA

La Cía. Argentina de Sainetes y Comedias Cómicas que encabeza José Ramírez, anuncia para hoy dos estrenos de importancia, en el escenario del Teatro Carrera. En la primera parte de la vespertina y nocturna se dará el sainete en tres cuadros de Carlos Osorio intitulado "Valet de Chambre" en el cual Ramírez tiene una actuación cómica de especial relieve. En la segunda parte de ambas funciones se estrenará la obra en dos actos "El Padre Tarantella", creación hilarante del primer actor y que le ha valido resonantes triunfos artísticos; lo secundan con brillo los demás elementos del simpático conjunto argentino.

También se ofrece hoy en el Carrera una matinée a las tres de la tarde, con las obras cómicas "Quien manda en casa" y "El sostén de la familia". El próximo estreno será la conocida obra argentina "Mustafá".

HOY, LA REVISTA "POR TI YO REVIENTO", EN EL BALMACEDA

Un acierto constituyó el estreno de la revista estrenada ayer por la compañía revisteril bailable "Cóndor", de la cual es autor el popular actor Eugenio Retes, titulada "Por ti yo revientO", obra que sirvió de marco al debut de los artistas internacionales Mandy y Freddie, el Gordo y el Flaco. Se trata de uno de los mejores números; su trabajo, de variadísimo y el público los recibió en forma por demás entusiasta, tributándoles cariñosos aplausos.

En los cuadros cómicos hablados, sobresalen Retes, Castillo, Calcedo, Villanova, Olga Donoso, la secunda magistralmente y Blanca Arce. La cancionista Angela Miralles estrena nuevas canciones del folklore sudamericano, el animador cómico Pepe Olivares brinda con nuevas parodias, que son aplaudidas por el público.

El espectáculo irá precedido por las cintas "El Zar loco" y "Puños en alto".

"SE HA PERDIDO UN TONTO", HOY EN LAS TRES FUNCIONES DEL TEATRO IMPERIO

La compañía Leguía-Córdova había resuelto estrenar ayer una obra, retirando del cartel la comedia de Gustavo Campaña "Se ha perdido un tonto", pero los pedidos del público, la obligación a seguir dando la obra que tanto entusiasmo despierta. El estreno se había postergado para hoy; pero de nuevo ha sido necesario ceder a los deseos del público.

En consecuencia Olvido Leguía y Lucho Córdova han resuelto poner esta comedia en las tres funciones de hoy, o sea matinée, vermouth y noche.

"Se ha perdido un tonto" se representará hoy por última vez.

Olvido Leguía, Lucho Córdova, Prudencia Griffel, Andrea Férrer, Esther López, Américo Vargas, Jorge Quevedo y demás principales figuras de la compañía tienen brillante lucimiento, interpretando papeles de comicidad, en la obra de Campaña que ha marcado un éxito del teatro cómico nacional.

"Puños en Alto", en los Teatros de la Emp. Cóndor

En vista de la demanda de localidades para las exhibiciones de la película nacional "Puños en alto", se pasará, nuevamente hoy, en la pantalla de los teatros Balmaceda, Esmeralda, O'Higgins y Politeama. Como se sabe, en este noticiario parlante y de largo metraje, se reseñan los últimos acontecimientos políticos de la capital como la transmisión del mando Presidencial y otras festividades nacionales.

Rubens de Lorena a la radio

Buena acogida tendrá la noticia de que el cantante chileno Rubens de Lorena actuará próximamente en los programas selectos de la noche en Radio Pacífico. Este artista ha recorrido el mundo dando a conocer nuestro folklore, habiendo actuado, además, al lado de la Mistinguett.

En Chile también ha tenido actuación destacada. En la temporada de revistas del Teatro Comedia, que terminó recientemente, figuró como chansonier, conquistando aplausos y dejando ver su temperamento y su acabada escuela.

Festival en el Teatro Coliseo

Ha terminado una de las etapas de la fiesta que se prepara en el Teatro Coliseo, desde hace algún tiempo. Ayer quedó elegida Reina de la Simpatía del barrio Avenida Matta y Arturo Prat, la señorita María Angélica Couso.

Con este hecho entra al final la preparación de este festival que se llevará a efecto el sábado próximo en la noche con gran relieve y entusiasmo. La empresa ha preparado un programa a base de variedades, cine y valiosos premios, que se repartirán al público asistente a todas las localidades.

TEATRO CAUPOLICAN HOY
ESPECIAL, a las 6;
NOCHE, 9.30
Formidable programa doble, sólo mayores. Ultimas exhibiciones de la hermosa y picaresca comedia en castellano
Una Aventura Oriental
Además: copia nueva de la sensacional producción
"KIG KONG"
Mañana: "PUERTO NUEVO" por Pepe Arias y Charlo.

T. IMPERIAL. - SAN DIEGO 1344 TELEFONO 50961
MATINEE A LAS 2.30 P. M. 5 — PELICULAS — 5
1.o "NO SE DUERMA PROFESOR", por Harold Lloyd.
2.o "AMOR DE MADRE", por Evelyn Venable.
3.o "VIGILANTES DE LA LEY". 1.a función.
4.o "Popeye en el Circo".
5.o Betty Boop, en la Bailarina.
NIÑOS A PLATEA UN PESO
ESPECIAL 6.10 — NOCHE 9.30 —2 GRANDES PELICULAS 2—
1.o "AVALANCHA" por Dorothy Lamour y George Raft.
2.o "Despedida de Soltero". por Jean Parker
PRECIOS REBAJADOS

TEATROS MIRAFLORES · REPUBLICA
MIRAFLORES 378 TELEF. 66989 — Av. REPUBLICA 239 TELEF: 83613
Grandiosa matinée doble, a las 2.15 P. M. (Para mayores y Menores)
1.o Formidable programa cómico. 2.o Los simpáticos mellizos Mauch intérpretes del "Príncipe y el Mendigo", en su maravillosa creación: "PENROD'S Y SU PANDILLA. 3.o La encantadora Sonia Henie con Ameche y César Romero, en la entretenida comedia musical: "AMOR, CIELO y NIEVE" Vermouth 6. P. M. — Noche 9.30
1.o El gran actor francés Harry Baur en su genial caracterización: "EL ZAR LOCO".
2.o Sigue el éxito de la maravillosa producción musical en castellano, interpretación máxima del ídolo mexicano TITO GUIZAR:
"MIS DOS AMORES"
Platea numerada en Vermouth $ 4.40. — Tertulia $ 3.40 — Paraíso $ 1.60.
Grandiosa matinée triple, a las 2.15 P. M. Para mayores y menores
1.o Programa Cómico de dibujos animados. 2.o El niño prodigio Jackie Cooper, en su gran creación: "SU PRIMERA ESCAPADA". 3.o La Pandilla, en su divertida interpretación, "Malhayan los Huéspedes". 4.o Para olvidar sus penas, ves a Laurel y Hardy en esta comedia: "QUESOS Y BESOS".
PLATEA NIÑOS $ 1.60
Vermouth 6 P. M. — Noche 9.30
1.o El gran actor dramático Charles Vanel en su formidable creación social: "LA LEGION DE HONOR".
2.o Los grandes intérpretes de la "Casta Susana", otra vez juntos en esa picaresca comedia social: MEG LEMONNIER y HENRY GARAT, en
"LA TRAVIESA MILLONARIA"
Las entradas para la vermouth son numeradas y se venden en boletería desde las 10 A. M.

TEATRO BOLIVAR
LA SALA DE LAS PELICULAS SELECCIONADAS
FORMIDABLE MATINEE TRIPLE: A LAS 2.15 P. M.
(Para Mayores y Menores)
1.o REGIO PROGRAMA COMICO
2.o La gran producción en castellano que ha sido el mayor éxito de la temporada: "A ORILLAS DE UN PALMAR"
3.o Monogram Pictures presenta a Eric von Stroheim en la formidable cinta de aventuras aéreas: "HEROES DE LAS LLAMAS"
PLATEA NIÑOS $ 1.60
VERMOUTH 6 P. M. NOCHE 9.30
1.o SELECT PICTURES presenta la grandiosa producción dramatica-social, en castellano, interpretación genial de Ramón Pereda y Carmen Lamas: "SAGRARIO"
2.o Estreno de la película más formidable de la temporada: HUGUETTE DUFLOS y PIERRE AUMONT en: "MAMA COLIBRI"
PLATEA $ 3.40

EL GORDO Y EL FLACO EN PERSONA
HOY MATINEE A LAS 2.10 EN POLITEAMA
en el escenario y también en VERMOUTH y en NOCHE en el BALMACEDA... Colosal atracción cómica del Casino de Buenos Aires... ARTISTAS COMICOS en carne y hueso...
EL GORDO Y EL FLACO EN PERSONA

BALMACEDA ★ ESMERALDA
HOY 2 14 EN MATINEE (Menores)
PLEGARIA DE UN NIÑO de Bobv Breen; EL TERROR COW-BOY y primera función serial LOS GUARDIANES DE LAS PRADERAS, y PUÑOS EN ALTO.
HOY 6.20 y 9.30. VERMOUTH Y NOCHE
PUÑOS EN ALTO, chilena, hablada; Harry Baur en EL ZAR LOCO, y el Gordo y el Flaco en la revista POR TI YO REVIENTO, en 10 cuadros
$ 3.40 Platea; $ 2.20 Balcón y $ 1.00 Galerías
HOY 2 14 EN MATINEE (Menores)
PUÑOS EN ALTO, hablada, chilena; SED DE CARIÑO; EL ORGULLO DEL OESTE; LOS SALTEMBANQUIS y serial "Guardianes de las Praderas"
HOY VERMOUTH y NOCHE EN ESMERALDA
CARCEL SIN REJAS PUÑOS EN ALTO y TRAVIESA GITANILLA, con Jane Withers.
$ 3.40 Platea; $ 2.40 Balcón, y $ 1.00 Galerías.

POLITEAMA ★ O'HIGGINS
HOY 2 1/4 EN MATINEE
En el escenario del Politeama, EL GORDO Y EL FLACO EN PERSONA y PUÑOS EN ALTO; SED DE CARIÑO; EL ORGULLO DEL OESTE y extras
Hoy en Vermouth y Noche
6.20 y 9.30. (Mayores)
En Politeama, TITO GUIZAR en:
MIS 2 AMORES
Además Robert Montgomery en FIEBRE AMARILLA o LOS HEROES DEL TROPICO. $ 3.40 Platea $ 2.40 Balcón, $ 1.00 Galerías.
HOY 2 1/4 EN MATINEE (Menores)
PUÑOS EN ALTO, SED DE CARIÑO; EL ORGULLO DEL OESTE; cómicas y serial "Guardianes de las Praderas".
HOY EN VERMOUTH Y NOCHE
HOY 6.20 y 9.30 (Mayores) en O'HIGGINS: PUÑOS EN ALTO y Ramón Pereda-Adriana Lamar en:
SAGRARIO
Además FIEBRE AMARILLA con Montgomery. $ 3.40 Platea; $ 2.40 Balcón; $ 1.40 Anfiteatro y $ 1.00 Galerías

BAQUEDANO
HOY
3
GRANDES FUNCIONES DE CINE
EXTRAORDINARIA MATINEE A LAS 3 P. M. (Mayores y menores)
Los grandes Hans y Billy Meyer, que trabajan con Erich Kunz en "Príncipe y mendigo", se presentan en
ENREDOS A PARES
Además Noticiarios-Descriptivos, Musicales y Dibujos.
ESPECIAL 6.45 y NOCHE 10 P. M. ULTIMAS EXHIBICIONES de la chispeante comedia Bavaria Film con Rose Stradner y Hans Schnker
LOS LACAYOS SE DIVIERTEN
(DIENNER LASSEN BITTEN)
Noticiario Fox con detalles de la Conferencia de Lima y descriptivas alemanas "El Peletinado" y "En la Selva Negra" (Mayores) — Boletería abierta desde las 10.30 horas.

T. CARRERA - HOY 6.45 y 10 ULTIMOS DIAS DE ACTUACION
PEPE RAMIREZ
DOS SUCESOS DE RISA FORMIDABLE TITULADOS
EL VALET de CHAMBIRE
y EL PADRE TARANTELA
Matineé a las 3 P. M.
¿QUIEN MANDA EN CASA?
y
"EL SOSTEN DE LA FAMILIA"

Mandy y Fred al Politeama
en el Teatro Politeama actuarán por única vez, los artistas [illegible] y Mandy, los imitadores de Laurel y Hardy que se presentaron con tanto éxito ayer en el Balmaceda. Se presentarán en combinación con un buen programa de cine

INSOMNIO (falta de dormir), excitaciones nerviosas, melancolía, neurastenia, histerismo, calma rápidamente.
NORMALINA.
Produce el sueño natural del niño y despertar agradable. Base Durmonal.

Más genial y ardiente que nunca
Charles BOYER
EN SU PELICULA QUE HACE 2 MESES SE ESTRENO EN NUEVA YORK
ARGELIA

SIGRID GURIE
LA PRINCESA DE "MARCO POLO" Y
HEDY LAMARR
EL MAS SENSACIONAL HALLAZGO DE LA PANTALLA
UNITED ARTISTS
MARTES
MATINEE VERMOUTH, NOCHE
CENTRAL · SANTA LUCIA

Martes ESPECIAL Y NOCHE **BAQUEDANO**

ESTRENO ABSOLUTO

"TODAS POR UNA Y UNA POR TODAS", DECIAN LAS TRES MUCHACHAS ENCANTADORAS QUE FUERON SIEMPRE AMIGAS INSEPARABLES Y QUE, COMO NUEVOS MOSQUETEROS, LUCHARON UNIDAS CONTRA EL DESTINO, LA VIDA Y EL DOLOR...

ES UNA PRODUCCION Warner Bros.

VEA A LAS ENCANTADORAS ACTRICES:

MARGARET LINDSAY
ANN SHERIDAN - MARIE WILSON

LAS INSEPARABLES II

o "LAS MOSQUETERAS DE BROADWAY"

(PARA MAYORES, NO RECOM. PARA SEÑORITAS)

METRO METRO METRO METRO METRO METRO METRO METRO METRO METRO METRO METRO

Metro HOY

Agradable y fresco en pleno verano

Selecta 3 P. M.
Platea $ 4
Vermouth 6.30
Noche 10 P. M.
Platea $ 6
Balcón $ 5

"Andy Hardy" SE ENAMORA

LEWIS STONE
MICKEY ROONEY
JUDY GARLAND
CECILIA PARKER
FAY HOLDEN

Para adultos y menores de 15 años

HOY A LAS 11 A. M. GRAN MATINEE INFANTIL
1.o DESFILE DE ALAS.
2.o EL GATO FELIX Y EL REY FANFARRON.
3.o TRABAJOS INGENIOSOS.
4.o EL LORO DE MICKEY.
5.o AVENTURAS DE UNA AVESTRUZ.
INTERMEDIO
6.o NOTICIAS DEL DIA.
7.o OSITOS OSADOS.
8.o LOS PRODIGIOS DEL DR. CARVER.
9.o MELODIAS Y ARMONIAS.
10.o EL LADO BUENO DE MICKEY.
PRECIO UNICO: $ 2.60

METRO METRO METRO METRO

UN REY EN PARIS

La mejor película francesa de los últimos tiempos es, indudablemente, "UN REY EN PARIS". El público que la vió y volvió a ver esta cinta admirable, que sintetiza toda la gracia y el esprit francés, la recuerda siempre con complacencia y ha expresado en diversas oportunidades su anhelo de deleitarse una vez más con las picarescas e ingeniosas escenas de la película.

Escuchando las voces de muchas personas que han pedido una réprisse de "UN REY EN PARIS", la Terra Film ha traído directamente de Europa una copia nueva de la película y ha decidido estrenarla en las funciones del martes próximo del Real, teatro cuya empresa la ha programado con la certidumbre de ofrecer a su clientela un espectáculo gratísimo y de gran calidad.

Veremos, pues, el martes próximo de nuevo al gran RAIMU en el mejor de todos sus films, animando esa graciosísima figura del diputado demócrata francés que sufre con las veleidades de su mujer. Y veremos también a Víctor Francen en esa magistral creación del Rey fresco, vividor, que va a París a firmar un tratado comercial y se enreda en complejos asuntos sentimentales. Elvire Popescu y Gaby Morlay los secundan admirablemente en sus picarescos papeles.

Todo Santiago, todo el mundo que quiera pasar un rato agradable irá a ver esta réprisse el

Martes en el REAL

Festival artístico en Radio del Pacífico

Con motivo de la inauguración de la "Audición Intima", una audición extraordinaria dedicada a la mujer chilena, se efectuará el próximo viernes a las 18 horas un festival artístico, en el Auditorium de Radio del Pacífico, ubicado en el Portal Fernández Concha 960, piso 2.o

Esta audición es la primera en su género que se presenta en Chile, ya que cuenta con un servicio exclusivo de novedades de interés para la mujer.

TEATRO ÑUÑOA

Irarrázaval 2706. Teléfono 43132

HOY 3 COLOSALES FUNCIONES 3
Matinée, la linda producción Fox

LA VENGANZA DE TARZAN

y Simone Simon en "NO ME QUIERAS TANTO".

TARDE Y NOCHE
Colosal programa doble. La linda comedia Metro

SU EXCELENCIA EL VAGABUNDO

y la elegante cinta francesa. "MAMA COLIBRI"

Club de Señoras

HOY 2.30: MATINEE MONSTRUO, MAYORES Y MENORES
1.o) SUEÑO DE JUVENTUD, última y gran producción de la genial cantante infantil Deanna Durbin.
2.o) TITANES DEL OESTE, 6 actos de emocionantes aventuras de cow boys.
3.o) Los hermosos dibujos EL GALLO BOBO y DE VACACIONES.
Niños 1.60 — Grandes 2.40 — Balcón 1.60
6 Y 9.30: DOS GRANDES CINTAS EN LA MISMA FUNCION
1.o): **LA TRAVIESA MILLONARIA**
(mayores; no recomendable)
Preciosa opereta francesa con las más bellas canciones, interpretada por Lucien Baroux, Meg Lemonnier y Henry Garat.
2.o): **HEROES DEL TROPICO**
(mayores y menores)
Interesante producción de un magnífico argumento, interpretada magistralmente por Robert Montgomery, Virginia Bruce y Lewis Stone.

TARDE PLATEA 4.40 BALCON 3.40 — NOCHE PLATEA 3.40 BALCON 2.40

C.ia CINEMATOGRAFICA ITALO CHILENA

LOS MEJORES HOY ESPECTACULOS

CENTRAL - SANTA LUCIA

MATINEE INFANTIL A LAS 2.45 P. M.
Los famosos e inimitables HERMANOS MARX, en la formidable producción cómica: SERVICIO DE HOTEL, y estreno de la primera función de la nueva serie: LAS AVENTURAS DEL AGILUCHO. (Mayores y menores).
Tarde 6.30 Noche 10 P. M.
"Universal presenta nuevamente la película más emocionante del cine mundial, la obra que ha enternecido a millones de mu- LA USURPADORA. Jeres: Mayores; no recomendable4

MATINEE INFANTIL A LAS 2.30 P. M.
La estupenda obra cómica: SERVICIO DE HOTEL, creación de los famosos y geniales HERMANOS MARX.
Además, última función de la serie: LAS AVENTURAS DE ROBINSON CRUSOE (Mayores y menores)
Tarde 6.30 Noche 10 P. M.
R. K. O. Radio Pictures presenta el más grandioso drama de aviación, obra de inmenso realismo: EL COLOSO DEL AIRE, (Mayores y menores)

ORIENTE - ALCAZAR

MATINEE INFANTIL TRIPLE A LAS 2.30
Los bufos más graciosos del mundo: LOS HERMANOS MARX, en SERVICIO DE HOTEL, y además, 5.a función de LAS AVENTURAS DE ROBINSON CRUSOE (Mayores y menores)
TARDE 6.30 P. M.
NOCHE 10 P. M.
LA USURPADORA,

MATINEE INFANTIL TRIPLE A LAS 2.30
LOS MILLONES DE CHAFLAN;
además, 5.a función de LAS AVENTURAS DE ROBINSON CRUSOE (Mayores y menores)
Tarde 6.30 — Noche 9.45
"R. K. O." presenta a Richard Dix, EL COLOSO DEL AIRE (Para mayores y menores)

ALAMEDA - PORTUGAL

MATINEE TRIPLE A LAS 2 P. M.
La espeluznante película policial RAPTO AL AMANECER, además fin de LOS GUARDIANES de las PRADERAS y 4.a de LAS AVENTURAS DE ROBINSON CRUSOE
6 P. M. — — 9.30 P. M.
PROGRAMA DOBLE
CARCEL SIN REJAS
y además la exótica y extraña producción ALMAS SIN RUMBO, de John Boles.

MATINEE TRIPLE A LAS 2 P. M.
LOS MILLONES DE CHAFLAN;
además, fin de LOS GUARDIANES DE LA PRADERA y 3.a de AVENTURAS DE ROBINSON CRUSOE.
6 P. M. — — 9.30 P. M.
PROGRAMA DOBLE
El extraño y exótico drama: ALMAS SIN RUMBO, de John Boles, y la alegre y picaresca comedia musical LA TRAVIESA MILLONARIA, de Henry Garat.

HOY: VICTORIA

MATINEE PARA MAYORES. **CARMEN AMAYA** Y LINDOS AGREGADOS DE CINE

PLATEA $6 PULLMAN $ 4

TARDE Y NOCHE:

CON **CARMEN AMAYA** Y **LA PASIONARIA**

PARA MAYORES NO REC. PARA SEÑORITAS

Hoy Teatro SANTIAGO

Francisco CANARO

ACTUARA

en las tres funciones MATINEE, VERMOUTH y NOCHE con valiosos y variados programas, en combinación con cine.

CAUPOLICAN

HOY ESPECIAL a las 6. NOCHE 9.30

Idioso Programa Doble
(Sólo Mayores)

La picaresca comedia en castellano

"UNA AVENTURA ORIENTAL"

Un derroche de alegría y buen humor.

La superproducción de la grande fantasía.

KING-KONG

Por Robert Astron... y Fay Wray

Gran MATINEE Infantil
PLATEAS NIÑOS $ 1.20.- GAL. 0.60
"LA PLEGARIA DE UN NIÑO"
Por BOBY BREEN.
"Música para mi Dama"
Por NINO MARTINI.
y 5.a FUNCION:
"ROBINSON CRUSOE"

GUIA DEL ESPECTADOR — TEATROS, CINES Y VARIEDADES

TEATROS

BALMACEDA. — Artesanos con Salas. — Teléfono 88768. Cía. de Revistas "Cóndor" — Matinée: El rey de los cow-boys, plegaria de un niño. Puños en alto y Guardianes; vermouth y noche: Por tí yo reviento, El Zar loco y Puños en alto.

CARRERA.— Avda. Bernardo O'Higgins 2151 — Teléf. 85683. — Compañía Ramírez. — Matinée: ¿Quién manda en casa y El sostén de la familia; vermouth y noche: Valet de chambre y El padre Tarantella.

COMEDIA. — Huérfanos esq. Morandé. — Teléfono 87630. — Cía. de Operetas Aída Arce. — Vermouth: Eva; noche: La del manojo de rosas.

IMPERIO. — Estado 239 — Teléfono 80130. — Cía. de Comedias. "Córdova-Leguía". — Matinée, vermouth y noche: Se ha perdido un tonto.

SANTIAGO. — Merced 839.— Teléfono 88888. — Matinée, vermouth y noche: Orquesta Canaro; cine: Norte contra Sur.

VICTORIA. — Huérfanos esq. San Antonio.— Teléfono 86474. —Carmen Amaya; cine: La pasionaria.

CIRCOS

CIRCO WHITE. — Avenida O'Higgins esquina de Lira. — Función nocturna.

CINES

ALMAGRO. — San Diego con Plaza Almagro. — Teléf. 83425. Matinée: Nunca es tarde para pelear, La venganza de Rin-tin-tin y Róbinson Crusoe; vermouth y noche: Carnet de baile y Servicio de hotel.

ALCAZAR. — Plaza Brasil esquina de Compañía. — Matinée: Los millones de Chaflán y Róbinson Crusoe, 5.a; vermouth y noche: Coloso del aire.

AMERICA. — Plaza Bogotá. Matinée: Venganza de Rin-tin-tin, Nunca es tarde para pelear, 2.a Guardianes de las praderas, 1.a Róbinson Crusoe; vermouth y noche: Tango que sangra y Victimas del terror.

APOLO. — Victoria esq. Juan Vicuña. — Teléfono 81427 Matinée: Brummond aviador, (fin), El rey de los condenados, El piloto misterioso (fin), Róbinson Crusoe 1.a y Lobos del mar; vermouth y noche: Sueño de juventud y Reverso de la gloria.

ATENAS. — Av. Portugal 1085. — Teléfono 82534. — Matinée: No se duerma profesor, Fantasma del aire y El rey de los diamantes; vermouth y noche: Marihuana y Rosa de Río Grande.

ALAMEDA. — Avenida Bdo O'Higgins esquina Maipú. — Matinée: Rapto al amanecer, Guardianes de las praderas y Róbinson Crusoe, 4.a; vermouth y noche: Cárcel sin rejas y Almas sin rumbo.

AVENIDA.— Vicuña Mackenna 624. — Teléfono 84966. — Matinée: Sueño de juventud y Guardianes de las praderas; vermouth y noche: Cárcel sin rejas y Correo del Sur.

AVENIDA MATTA. — Avenida Matta 610. — Teléf. 51455.— Matinée: El canillita y la dama, Dusturan y Guardianes de las praderas; vermouth y noche: Ritmo de amor y Victimas del terror.

BAQUEDANO. — Plaza Baquedano. — Teléfono 65050. — Matinée: Enredos a pares y cómicas; vermouth y noche: Los lacayos se divierten.

BOLIVAR.— Tarapacá 761. — Teléfono 60985. — Matinée: Arrullos de un palmar, Héroes de las llamas y cómicas; vermouth y noche: Sagrario y Mamá Colibrí.

BRASIL. — Avda. Brasil esq. Huérfanos. — Teléfono 80208.— Matinée:Dusturan, Astro vaquero y cómicas; vermouth y noche: La legión de honor y Héroes del trópico.

BLANCO ENCALADA. —Blanco 2850. — Teléfono 60787. — Matinée: El canillita y la dama, Fantasmas del aire (fin) y cómicas; vermouth y noche: Ritmo de amor y El Zar loco.

CAPITOL. — Avda. Independencia 224. — Teléfono 89581. Matinée: Dusturan, El hijo del regimiento y Un juicio sin juicio; vermouth y noche: Ranchería del Carmen y Temporal en Asia.

CENTRAL.— Huérfanos 930.— Teléfono 66946. — Matinée: Servicio de hotel y Aventuras de Aguilucho, 1.a; vermouth y noche: La usurpadora.

CLUB DE SEÑORAS. — Monjitas 743. —Teléfono 85026. — Matinée: Sueño de juventud, Titanes del Oeste y agregados; vermouth y noche: La traviesa millonaria y Héroes del trópico.

COLISEO. — Arturo Prat 1081. — Teléfono 52225. — Matinée: Dusturan, Héroes del pueblo y cómico; vermouth y noche: Secuestrado y Mis dos amores.

CHILE. — Avenida Recoleta 2104. — Teléfono 60728 — Matinée: Sueño de juventud y Guardianes 3.a; vermouth y noche: Avalancha y No juegues con el amor.

COLON. — San Pablo esquina de Maipú. — Teléfono 67528.— Matinée: Los millones de Chaflán, Guardianes 6.a y Róbinson 4.a; vermouth y noche: Correo del Sur y El prisionero.

CAUPOLICAN. — San Diego esq. Coquimbo. — Teléf. 51376. Matinée: La plegaria de un niño 5.a y Róbinson Crusoe; vermouth y noche: King-Kong y Una aventura oriental.

ESMERALDA. — San Diego esq. Avda. Matta. — Teléf. 52153. Matinée: Orgullo del Oeste, Sed de cariño y Puños en alto; vermouth y noche: Cárcel sin rejas, La traviesa millonaria y Puños en alto.

DIECIOCHO. — Dieciocho 14. — Teléfono 83778. — Matinée: Sueño de juventud y agregados; vermouth y noche: Mamá Colibrí y La mujer del futuro.

FRANKLIN.— San Diego 217. — Teléfono 66763. — Matinée: Canillita y la dama, Guardianes de las praderas y Róbinson Crusoe; vermouth y noche: Los millones de Chaflán y Sagrario.

HOLLYWOOD.— Avda. Irarrázaval 2900 — Teléfono 42389. Matinée: Serenata llanera, Guardianes 6.a y Róbinson 3.a; vermouth y noche: La traviesa millonaria y Servicio de hotel.

IDEAL CINEMA. — Mapocho 4117. — Teléfono 62188. — Matinée: Valiente sospechoso, Leyenda fatídica, Guardianes de las praderas y Róbinson Crusoe; vermouth y noche: Bajo el cielo del Oeste y Una madre se acusa.

INDEPENDENCIA.— Independencia 373. — Teléfono 62702. — Matinée: Nunca es tarde para pelear, La venganza de Rin-tin-tin y Los guardianes de las praderas; vermouth y noche: Mis dos amores y Enredos a pares.

IRIS — Castro 130 — Teléfono 80336. — Matinée: El hombre propone, Titán de los aires y cómica; vermouth y noche: Qué tontos son los hombres y Los nuevos ricos.

ITALIA. — Avda. Bilbao esq. Avda. Italia — Teléfono 41883.— Matinée: Sed de cariño, Titanes del aire y Guardianes de las praderas; vermouth y noche: Avalancha y Victimas del terror.

IMPERIAL.— San Diego 1344. — Teléfono 60864. — Matinée: No se duerma profesor, Amor de madre, Vigilantes de la ley y Popeye; vermouth y noche: Avalancha y Despedida de soltero.

METRO.— Bandera con Unión Central. — Teléfono 83361. — Matinée, vermouth y noche: Andy Hardy se enamora.

MONUMENTAL. — Avda. B. O'Higgins.— Matinée: Nunca es tarde para pelear, La venganza de Rin-tin-tin, Los guardianes de las praderas y Róbinson; vermouth y noche: La avalancha y Ritmo de amor.

MINERVA. — San Pablo esq. Chacabuco. — Teléfono 83464. Matinée: Quesos y besos, Justos por pecadores y La selva perdida; vermouth y noche: S. E. el vagabundo y Victimas del terror.

MIRAFLORES. — Miraflores 378. — Teléfono 66989. — Matinée: Amor, cielo y nieve y Penrod y su pandilla; vermouth y noche: Mis dos amores y El Zar loco.

NACIONAL. — Av. Independencia 801. — Teléfono 83568 — Matinée: Los millones de Chaflán, Valiente sospechoso y Róbinson Crusoe; vermouth y noche: Cárcel sin rejas y Servicio de hotel.

NUNOA. — Avenida Irarrázaval 2706. — Teléfono 68810 — Matinée: La venganza de Tarzán y No me quieras tanto; vermouth y noche: S. E. el vagabundo y Mamá Colibrí.

NOVEDADES. - Gral. Körner esq. Av. Portales.— Teléf. 65290 Matinée: Quesos y besos, A la orden mi general, Del gusto al susto y Leyenda de los bosques de Viena; vermouth y noche: Carnet de baile y Una madre se acusa.

O'HIGGINS. —San Pablo esq. Cumming. — Teléfono 86528. — Matinée: Orgullo del Oeste, Sed de cariño, Guardianes de las praderas y Puños en alto; vermouth y noche: Sagrario, Héroes del trópico y Puños en alto.

ORIENTE. — Providencia esq. Pedro Valdivia.— Teléf. 41345.— Matinée: Servicio de hotel, Aventuras de Aguilucho 1.a y Róbinson 5.a; vermouth y noche: La usurpadora.

PORTUGAL. — Avenida Portugal esquina Diez de Julio.— Matinée: Los millones de Chaflán, Guardianes 6.a y Róbinson 3.a; vermouth y noche: Traviesa millonaria y Almas sin rumbo.

POLITEAMA. — Portal Edwards. — Teléfono N.o 80064.— Matinée: Orgullo del Oeste, Sed de cariño, Laurel y Hardy y Puños en alto; vermouth y noche: Sagrario, Héroes del trópico y Puños en alto.

PROVIDENCIA. — Manuel Montt 69 — Teléfono 81564. — Matinée: Dusturan, La zandunga y programa cómico; vermouth y noche: Mis dos amores y La mujer del futuro.

REAL — Compañía 1040. — Teléfono 68555. — Matinée. La traviesa pitanilla; vermouth y noche: Muchachas obreras.

RECOLETA.— Recoleta 587. — Teléfono 63874. — Matinée: Sueño de juventud, La prueba de la pantalla, Los guardianes de las praderas y Róbinson Crusoe; vermouth y noche: Cárcel sin rejas y Servicio de hotel.

REPUBLICA. — Avenida República 239. — Teléfono 83613. Matinée: La primera escapada, Quesos y besos y programa cómico; vermouth y noche: Legión de honor y La Traviesa millonaria.

RIALTO.— Av. Pedro de Valdivia 3346. — Teléfono 41667.— Matinée:Vampiresas en París y Caprichos del corazón; vermouth y noche: Jardín de la luna y Sagrario.

SELECTA. — Chacabuco 1178 Teléfono 89394.— Matinée: El submarino trágico, Don Disculpas, Los guardianes de las praderas y Róbinson Crusoe; vermouth y noche: Sueños de juventud y Los millones de Chaflán.

STA. LUCIA.— Av. B. O'Higgins esq. San Isidro.—Teléf. 81378 Matinée: Servicio de hotel y Róbinson Crusoe 6.a; vermouth y noche: El coloso del aire.

SPLENDID.— Huérfanos 1048 — Teléfono 85815. — Matinée, Amor,cielo y nieve y Enredos a pares; vermouth y noche: Josette.

VALENCIA — Plaza Chacabuco con Sta. Laura.—Teléf 81539 Matinée: Sueño de juventud, Róbinson Crusoe, Guardianes de las praderas; vermouth y noche: Adelante con [illegible]

ULTIMA PAGINA DE ESTA EDICION

LA NACION

(EMPRESA PERIODISTICA "LA NACION", S. A.)

EDICION DE 32 PAGINAS

AGUSTINAS 1269 — CASILLA 81-D — SANTIAGO DE CHILE, DOMINGO 8 DE ENERO DE 1939 — PRECIO EN TODO EL PAIS: 60 CENTAVOS

MEMORANDUM DE "LA NACION"

Menú más Económico para la Semana

Confeccionado por el Consejo Nacional de Alimentación para una familia compuesta de padre, madre y tres hijos de 3, 4 y 6 años

Cantidades que hay que comprar:

ALIMENTOS PROTECTORES

Leche: 2 lits. 1/2 lt. para cada niño y 1/4 lt. para cada adulto
Verduras crudas: 1 de raíz (zanahoria o cebolla) y 1 de fruta (perino)
Papas: 2 kilos.
Frutas: 10 duraznos chicos.
Carne: 2 pescadas chicas, 1 1/4 k. de vísceras (pana, riñones, etc).

ALIMENTOS ENERGETICOS

Porotos o lentejas: 1/2 kilo.
Pan: 1 kilo.
Grasa: 2 cucharadas grandes.
Aceite: 1 cucharada grande.
Harina: sémola, chuchoca o mote: 2 cucharadas.

CONDIMENTOS

Café de Malta: 2 cucharadas.
Ajos: 3 dientes.
Verduras surtidas: 1 paquete.

RECOMENDACIONES IMPORTANTES

1) Las pescadas deben escamarse dentro de un depósito con agua para evitar que las escamas se peguen a los utensilios
2) Cueza de una vez las papas para todo el día sin pelarlas. El agua le servirá para lavar los utensilios.
3) Compre de una vez el pan para todo el día. El pan frío es tan alimenticio como el pan caliente y se digiere mejor.
4) La harina, sémola, chuchoca o mote, deben agregarse a los guisos a última hora.

ENERO 8 DOMINGO

SANTOS DE HOY:

APOLINARIO. MAXIMO TEOFILO Y ELADIO

SANTOS DE MAÑANA:

JULIAN. FORTUNATO Y SEGUNDO

BIBLIOTECAS Y MUSEOS

BIBLIOTECA NACIONAL. — Avda. O'Higgins entre Mac Iver y Miraflores. Funciona de 8 y media a 12 y media horas, y de 14 y media a 20 y media horas.

NACIONAL DE BELLAS ARTES. — Pasaje de Bellas Artes, Parque Forestal. Abierto todos los días de 9.30 a 12 horas y de 14.30 a 18 horas.

NACIONAL DE HISTORIA NATURAL. — Quinta Normal de Agricultura, abierto todos los días, de 9.30 a 12 horas y de 14.30 a 18 horas.

HISTORICO NACIONAL. — Moneda 620, abierto todos los días hábiles de 9.30 a 12 horas y de 14.30 a 18 horas. Las Secciones Historia y Militar funciona en el ala norte del Palacio de Bellas Artes, Parque Forestal. Abiertas todos los días de 9.30 a 12 horas y de 14.30 a 18 horas.

BOLETIN METEOROLOGICO

INFORMACIONES DE SANTIAGO

TEMPERATURA DEL AIRE (Ayer). — Mínima: 10.69 C., a las 6 horas 30 minutos.
Máxima: 29.89 C., a las 16 horas 30 minutos.

HUMEDAD RELATIVA DEL AIRE. — Mínima: 90 o/o, a las 5 horas 30 minutos.
Mínima: 27 o/o, a las 16 horas 30 minutos.

SOL. — Salida, a las 5 horas 41 minutos. Puesta, a las 19 horas 58 minutos.

LUNA. — Salida, a las 22 horas 2 minutos. Puesta, a las 16 horas 1 minuto del día 9.

FASE. — Cuarto menguante el día 12.

BOLETIN DEL TIEMPO

(Redactado a las 20 horas del sábado 7 de enero de 1939).

Se registraron malas condiciones atmosféricas con lluvias y vientos del Norte y Noroeste desde Concepción al Sur. En el resto ha seguido dominando el buen tiempo con nubosidad escasa y vientos fuertes del Sur y Suroeste en el litoral.

PREVISION

(Para el domingo 8)

La depresión que invade la región Sur del territorio tiende a desplazarse hacia el Este, y el régimen de altas presiones dominará parcialmente.

ARICA A COQUIMBO. — Buen tiempo. Nublados locales. Vientos moderados del Suroeste.

ACONCAGUA A MAULE. — Buen tiempo desde Chillán al Norte. Nublados locales. Vientos moderados del Suroeste.

CORDILLERA (Central). — Bueno. Algo nublado.

ÑUBLE A CHILOE. — Tendencia a buen tiempo con nubosidades parciales. Vientos del Sur y Suroeste.

GUAFO A EVANGELISTAS (Costa). — Lluvias y chubascos. Vientos fuertes del Noroeste y Oeste.

PERSPECTIVAS PARA EL LUNES 9

Buen tiempo desde Chillán al Norte.

MINISTERIO DE DEF. NACIONAL, Oficina Meteorológica de Chile.

TELEGRAMAS SOBRANTES

En el Telégrafo del Estado hay los siguientes:

Iris Pons de Valenzuela, Luis

LLAMADOS DE URGENCIA

Asistencia Pública, San Francisco 80, teléfono 28; Posta N.o 2, de la Asistencia, Manuel Rodríguez esquina de Chiloé, teléfono 85408; Posta N.o 3 de la Asistencia Chacabuco esquina de Compañía, teléfono 33333; Asistencia Pública de Ñuñoa, Villaseca esquina de Irarrázaval, teléfono 43360; Oficina y médicos de turno, 43303; Asistencia Pública de San Miguel, Avenida San Miguel 1017, teléfono 61542; Asistencia Pública de Providencia Manuel Montt 803, teléfono 89958 Prefectura de Carabineros Moneda esquina de Morandé, teléfono 28; Bomba, 25; Prefectura de Investigaciones, Teatinos esquina de General Mackenna teléfono 82216

TURNO DE BOTICAS

Las siguientes farmacias estarán de turno hasta el 14 del presente:

Cruz Blanca, Av. Ossa 53. Las Golondrinas: Marruri D. Sta. María 10173, Renca; Helfer, Providencia 2378; Manuel Montt, Av. Manuel Montt 26; El Faro, Irarrázaval 2906; Cherens, Independencia 3100; Alemana, Independencia 1898; Maipo, Recoleta 2051; San Cristóbal, D. Ramírez, Recoleta 907; Blanco, Andrés Bello 488; Cristi, Fco. Bilbao 2010; Salvador, Fco. Bilbao 581; Radium, Av. Manuel Montt 2362; Fuenzalida Av. Independencia 748; Santa María, Dzo. Santa María 205, Renca; Aracena, Viel-ña Mackenna 1125; Esmeralda, Exposición 1365; Cóndor, San Diego 401; Alemana, Bascuñán 401; Club Hípico, Blanco Encalada 2150; Andes, Gran Avenida 8334; Viñas, Chiloé 1863; Barros Gran Avenida 6284; Santa Fe, Carmen 1895; Viel, Viel 1905; Farmacia, A. Frat 699; Francesa, S. Pablo-Brasil; La Salud, O'Higgins 51; S. Sebastián, Manocho-Matucana; Popular, S. Pablo 3857; Blanqueado, S. Pablo 4041; Alemana, Catedral 2808; Milán, O'Higgins 2477; San Antonio, S. Antonio-Monjitas; Pérez, Estado 2.

Restaurantes Populares

Portugal N.o 720; Castro N.o 420; Politeama N.o 76; Famae N.o 1744.

EL MENU DE HOY

ALMUERZO

Politeama 76, Castro 420

MENU DE HOY

ALMUERZO

Salpicón de carne
Cazuela
Empanadas
Pasteles
Mote con huesillos
Té

DEFUNCIONES

Celedonio Castillo Pérez, 51 años; Herminia Carmona Fizarro, 54; Ema Briceño Bravo, 27; José Varela Flores, 45; Angel Giusti Rocci, 74; Nazarino Melo Figueroa, 72; Catalina Pinto Romero, 68; Carmen San Martín Pino, 42; Carmen Alvarado Alvarado, 34; María Espinoza Campos, 12; Domingo Pérez Martínez, 82; Amelia Mardones, 60; Antonia Gutiérrez Galdames, 78; Zoila Yáñez Yáñez, 26; Estela Da Silva Maldonado, 10; Rosalindo Jiménez Pezo, 30; Luis Ferreria Ortiz, 62; Pedro Cerda Reyes, 83; José Torres Peñaloza, 40; Rosa Cádiz Denose, 22, y veinticinco menores de 1 año.

Orpitz, Dr. Walte, Nicolás Markovic, Eustaquio Bebregal, Ema Poblete, Holzmann, Alberto Retamales, Juan Vera, Juan Cáceres, Luis Medias, Rodolfo Soria, Julia Mena, Walter Tapia, Jorge Liebe, Indini, María de Palma, Elena de Gaill, Francisco Muñoz, Ester Iglesias, Gushun, Mafalda Gainsborg, Zacarías Llanca, Seda Zareb, Deroty Enriquez, Raquel Delgado, Guillermo Ovando, Héctor Mujica, Laura de Pérez, Jorge Contreras.

En las Oficinas del Telégrafo Comercial hay los siguientes:

Oficina Central, Huérfanos 858: Fidelina Soto, Rebeca Jamette, Sylvia Díaz, Dresseler, Víctor Tapia.

Sucursal Plaza Brasil, Compañía 1981: Juan Sarlori.

INSOMNIO (falta de dormir), excitaciones nerviosas, melancolía, angustia, neurastenia, histerismo, calma rápidamente.

NORMALINA.

Produce el sueño natural del niño y despertar agradable. Base: Durmonal.

SE ARRIENDA OFICINAS

en el edificio de

"LA NACION"

Remate Voluntario

El 25 de enero próximo, a las 16 horas, en el estudio del abogado don Guillermo Tapia C., Compañía 1289, Of. 6, ante el Notario don Pedro Abalos B., se rematará la valiosa propiedad situada en Barrancas del Puerto de San Antonio, calle Antofagasta N.o 118 a 132, por el mínimum rebajado de

$ 45,000

La propiedad tiene mil metros cuadrados de superficie y consta de tres casas independientes, una de altos, con todo servicio; está arrendada en $ 6,000 anuales, susceptibles de aumento. Avalúo fiscal: $ 79,000. Deuda hipotecaria, $ 11,000. El precio del remate se pagará al contado, descontando el valor de la deuda. Boleta: $ 5,000. Títulos, bases y antecedentes, en la Caja de Ahorros de San Antonio y en el estudio indicado.

ACTIVIDADES GREMIALES

ISLAS INDUSTRIALES

No creemos que la que expondremos sea una idea nueva; pero debemos decirla por si los legisladores quisieran aprovecharla.

Hasta este momento las islas han servido de penales, desde la terrible Isla del Diablo, tan trágica y tan traída, y llevada por las novelas sensacionales, hasta Más Afuera y otras de nuestro país. No otros creemos que las islas podían dejar su carácter tan odioso, y convertirse en algo que se veía con optimismo, creemos que podrían convertirse en **Islas Industriales**.

Si hay algo verdaderamente lamentable es la enorme cantidad de individuos de ambos sexos que han hecho de la mendicidad una profesión que parece ser lucrativa; también llaman la atención los tahures. Hay un recrudecimiento de vicio que molesta, que hace pensar en la decadencia de la raza. Tampoco son extraños los que después de sus largas e incoherentes borracheras se quedan dormidos en las calles, dando el espectáculo menos edificante; naturalmente, estos hechos que nos rebajan ante los extranjeros que nos visitan— ya que nosotros estamos acostumbrados a verlos, y no nos asombran— deben ser evitados.

Insistimos: que se recoja a todos esos individuos, y se les conduzca a nuestras islas, y se les obligue a trabajar, pagándoseles, desde luego sus sueldos, ya que no serán penados, y logrando así su regeneración, su nuevo nacimiento. Está probado que el chileno posee el mejor material humano, y que es fácil interesarlo por el trabajo y por las cosas bellas. Esta acción determinaría, sin duda, los mejores frutos, y nos ahorraría mucha vergüenza.

"EL DEPARTAMENTO DE EXTENSION CULTURAL DEBE CONTINUAR EN EL MINISTERIO DEL TRABAJO"

declara don Miguel Caradeux, presidente del Consejo Nacional de Cultura Obrera

NECESITA OTRA ESTRUCTURA

Don Miguel Caradeux, antiguo y eficiente luchador obrero que por largos años ha presidido el Consejo Nacional de Cultura Obrera que representa a los importantes organismos que citamos: C. T. Ch. Nacional y provincial, Central Mutualista, Congresos Obreros, Federaciones, Sindicatos, etc., en los que militan muchos millares de trabajadores, en nombre de ellos y en su representación ha resuelto hacer públicas sus ideas sobre el importante Organismo fundado en la época de la República Socialista y que lleva por nombre Departamento de Extensión Cultural.

LA DIRECTIVA DEBE ESTAR DE ACUERDO CON EL PUEBLO

—¿De modo que a ustedes no les ha agrado el giro que al Departamento ha dado el actual director?

—¿Este caballero, en realidad no sirvió a la clase obrera, nos responde; se rodeó de gente que nada tenía que ver con los trabajadores, que puede decirse, los despreciaban. Como no habían vivido jamás cerca de ellos, no podían comprender sus aspiraciones ni problemas. Sin duda, tenían buenas intenciones; pero está comprobado que con sólo buenas intenciones no se ha hecho nunca nada.

—En suma ¿qué desean ustedes?

—Deseamos que el Departamento se reestructure, que la labor se haga de acuerdo con las entidades obreras que son las beneficiarias directas y que se traiga gente que comprenda lo que los actuales no comprendieron ni comprenderán. Es decir lo que deben enseñar, cómo lo deben enseñar y los sitios donde deben ir.

—Nos han dicho que ese Departamento pasará al Ministerio de Educación donde se funcionará con otros similares...

—Nosotros, los obreros, estimamos ese traslado un error básico. Claro que parece lógico que esté en educación y que lo dirijan intelectuales; pero resulta que los intelectuales en su gran mayoría son gentes que siempre han estado en las estrellas y que no comprenden al pueblo; ellos lo supeditan todo a un signo de belleza; vale más para ellos un buen verso que un hambriento de pan y de saber... El Departamento no debe salir del Trabajo, pues se trata de educar trabajadores. Los que lo dirijan pueden y tal vez deben ser intelectuales, pero deben estar asesorados por obreros; el Consejo de Cultura que representa y que tiene detrás de sí muchos millares de obreros, debe ser el asesor obligado.

¿Por qué creen ustedes que no debe estar en Educación?

—Por las razones que hemos expuesto: por que se intelectualizará demasiado. Acuérdense ustedes que el actual director no hizo las misiones culturales, ni el teatro del pueblo, ni siquiera ciclos vitales de conferencias; pero en cambio con un gran sentido intelectual hizo cantar en italiano y llevó con grandes gastos las mejores orquestas sinfónicas a lo largo del país. Nosotros queremos evitar la repetición de esos hechos tristes que creemos generados, no por mala intención, sino por desconocimiento de la materia. Cuando ustedes lo deseen—si es que les interesa la cultura del pueblo bien hecha—les daremos las ideas que nos ha señalado nuestra experiencia y nuestras propias necesidades de trabajadores, comprendidas a través del pensamiento de muchos miles de obreros.

LA MANIFESTACION DE HOY A AUGUSTO ARAYA OCHOA

Grandes proporciones tendrá esta manifestación de fe en este funcionario que se va destacando como el hombre que los comuneros y pobladores de Santiago estiman más que necesario. Asistirán a la Concentración del Municipio todos los mejoreros, los campradores de sitios a plazo y cuantos tienen que ver con esos asuntos. Después del acto de la mañana se servirá un almuerzo de más de mil cubiertos en una quinta de la Gran Avenida.

CONCENTRACIONES DEL CAMPESINADO

PAINE

Se llevará a efecto en Paine a las 14 horas un desfile de la Liga Nacional de Defensa de los Campesinos Pobres en honor del nuevo Gobernador don Juan Guerrero. Asistirá el Partido Socialista y Brigadas Juveniles. Especialmente invitados concurrirán el secretario de relaciones y el secretario de actas del comité ejecutivo de la Liga, dirigentes y parlamentarios socialistas, delegaciones de Nos y de Buin.

LOS ANDES

Hoy se realizará una gran concentración de la Liga N. de Defensa de los Campesinos Pobres de Los Andes y Calle Larga, se estudiarán los problemas que más aprimian a la clase campesina. Representará al comité ejecutivo de la Liga en este acto, el diputado don Emilio Zapata.

RENCA

Se concentrarán los miembros de la Liga Nacional de Defensa de los Campesinos Pobres de Renca, hoy a las 10 horas, para tratar sobre el problema de la distribución de la chacarería y cómo debe ser resuelto el problema de la Vega. Se estudiarán las condiciones de inquilinos y medieros y se plantearán soluciones. Representará al ejecutivo de la Liga, el secretario general.

NOS

A las 10.30 horas se reunirá la Liga N. de Defensa de los Campesinos Pobres de Nos, en la parcela N.o 18 del fundo Santa Teresa de Tango, para tratar sobre la ley que concede préstamos a los pequeños agricultores, medieros y parceleros e inquilinos. También se hará un estudio sobre la colonización y la construcción de viviendas higiénicas para inquilinos. Representará al ejecutivo, el secretario de estadística.

CURICO

Se suspendió la concentración de la Liga N. de Defensa de los Campesinos Pobres de Curicó para el domingo 15 de los corrientes, a causa de que los delegados del comité ejecutivo estaban comprometidos anteriormente a concentraciones de que se da cuenta, y también para hacer una exposición de la organización del Primer Congreso del Campesinado.

OIGA LA VOZ DE SU ORGANISMO

UNION DE OBREROS TEXTILES DE SANTIAGO.— Cita a reunión general para hoy, a las 10 horas, en Santa Elvira 88. Se cita especialmente a todos los delegados de Fabricas Textiles de Santiago.

ASOCIACION "HIJOS DEL SUR".—Cita a reunión para hoy, a las 10 horas. Tabla: Asuntos vitales. Local: Dieciocho 706.

SINDICATO PROFESIONAL DE PELUQUEROS.—Cita obligatoriamente, a todos los socios, a las 9.30 en punto, en Puente 765. Tabla: Inclusión del gremio a la Ley de Empleados Particulares, Población Cuenta Comisión de Finanzas, cuenta delegados ante la C. T. Ch., y Liga de los Derechos del Hombre. En la noche, baile a beneficio de España leal.

FEDERACION DE SUBOFICIALES EN RETIRO. SECCION LUIS A. SOTO.— Cita para el domingo 15. Convocatoria: elección de directorio.

SOCIEDAD MUTUAL "LA AURORA". — Cita a reunión de directorio para mañana lunes, a las 8.30 P. M. Local: Santa Rosa 555.

SECCION CARPINTEROS DE LA F. N. INDUSTRIAL DE LA CONSTRUCCION. — Cita a los socios y simpatizantes para hoy domingo, a las 9.30 A. M. en Santo Domingo 1147 (Casa América). Se llama especialmente al aficionado Federico Rojas, y la Comisión Acusadora.

DIRECTIVA DE LA FEDERACION INDUSTRIAL FERROVIARIA.— Cita para hoy a la gran concentración ferroviaria. Tabla: dar cuenta de las últimas reivindicaciones alcanzadas por el gremio, Vuelta al trabajo de los 569 ferroviarios que estaban fuera del servicio. Asistirá el Ministro de Fomento, señor Arturo Bianchi.

UNION CIVICA EVANGELICA. — Cita a asamblea para el lunes 9, a las 9 P. M., en Carmen 1858. Convocatoria: declaración de principios.

SINDICATO PROFESIONAL DE EMPLEADOS DE PANADERIAS.— Cita para hoy, a las 9 P. M., a sus socios y relaciones a una gran velada y baile en su local Manuel Montt 2868.

APLAUDEN AL MINISTRO DON RUDECINDO ORTEGA

Señor Ministro de Educacion don Rudecindo Ortega. Ciudad.

Señor Ministro:

La Confederación de Trabajadores de Chile, se complace en manifestar a usted la congratulación con que los trabajadores organizados del país han recibido la medida de SS., en orden a reincorporar a sus labores profesionales a los numerosos maestros y profesores que habían sido alejados de sus puestos por su acción en favor del progreso y de la cultura, por defender las conquistas científicas de la educación o por su labor social junto a los obreros.

Esta medida no sólo constituye un acto de lealtad gubernativa para reivindicar la conducta de los numerosos educadores injusta y torpemente perseguidos por los diversos Gobiernos reaccionarios que se han sucedido en Chile durante los últimos años, sino que ella permitirá de nuevo incorporar al trabajo cultural de la República a una pléyade de excedentes maestros, dotados de una clara y profunda conciencia de su responsabilidad en los instantes históricos que atravesamos.

Confiamos en que el acto reparado que significa la medida de SS., con respecto a nuestros camaradas maestros, será completada por el Gobierno dándoles una indemnización justa y reconociéndoles años servidos, el tiempo que han permanecido alejados de sus funciones.

Acepte la solidaridad de la C. T. CH., con su alta medida y nuestro saludo más cordial.

Juan Díaz Martínez, secretario general.

CONVENCION NACIONAL DE PANIFICADORES EN QUILLOTA

Hoy, domingo a las 14 horas, se da comienzo en Quillota a la Convención convocada por la Junta Relacionadora de los Sindicatos de la región.

Se han hecho representar por las personas que se expresan, los siguientes sindicatos: Valparaíso, por los señores Manuel Donoso, Jorge Tobar y Rafael Bravo; Viña del Mar, por los señores Raimundo Doorman y Francisco Fredes; Quilpué, por los señores Manuel Carvajal y José Leiva; Limache, por Isaías González y Luis Pose; Quillota, Blas Balbontín y Juan Gutiérrez y San Felipe y Los Andes, Esteban Díaz. Representante de la Junta Central, José Hualemán.

Tabla de la Convención: Trabajo diurno y nocturno; reglamentación del quintalaje uniformes en toda la región y solución de las condiciones actuales de los trabajadores del pan.

Las sesiones se desarrollan en la Sala Municipal, graciosamente cedida por el Alcalde.

Se aprobó, para empezar, el siguiente voto: "La Convención de Panificadores de Quillota hace un fervoroso llamado a todos sus compañeros de Quillota y les ruega asistir como observadores a las sesiones, ya que de ellas resultará seguramente, el mejoramiento y la armonía de los trabajadores.

AJEDREZ

NUEVO CONCURSO DE "LA NACION" — PROBLEMA N.o 1

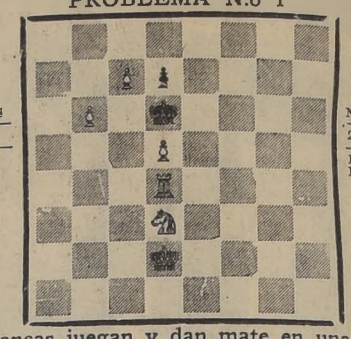

BLANCAS
6 Piezas
R 2D
T 4D
C 3D
P 6CD
P 7AD
P 5D

NEGRAS
2 Piezas
R 3D
P 2D

Las Blancas juegan y dan mate en una jugada

"LA ESCALERA" — PROBLEMA N.o 31 por M. Schoumoff

(Tomado de "La Stratégie")

El mate se en tres jugadas y pueden darlo las Blancas o las Negras según a quienes toque jugar.

Parten las Blancas — Jugada Clave: P.4R 1.

1P.4R !	1 R x P
2 C.5CR !	2 R.4D
3 D.3AR mate.	

Parten las Negras. — Jugada Clave: — D.5AD 1.

Negras	Blancas
1 D.5AD !	1 R.3T
2 T.3TD !	2 A.6TD
3 T x A mate.	

NUESTRO NUEVO CONCURSO

Aun cuando no se ha dado fin al concurso actual, para que nuestros concursantes puedan aprovechar las vacaciones, daremos comienzo a un nuevo concurso con el Problema N.o 2 que aparecerá el domingo próximo.

Este nuevo concurso será exclusivamente a base de puntos que se determinarán de la manera siguiente: Se abonará un punto por cada clave exacta que se envíe. Si el problema es defectuoso y tiene dos o más claves, se abonará igualmente un punto por cada una de ellas. Se abonará un punto por cada variante y por cada subvariante correcta. El concursante que entere primero 150 puntos ganará el primer premio; una suma similar se adjudicarán el segundo y el tercer premio. No habrá multas, castigos ni retrocesos. Los premios serán de $ 100, $ 50 y $ 25 respectivamente. Se estimarán entre los concursantes que no tengan los premios anteriores tres premios consuelo de $ 10 y $ 5, sin tomar en cuenta el número de puntos que tengan.

Los problemas del nuevo concurso y además el Problema N.o 1 se tomarán en cuenta para finiquitar el concurso actual.

POSICION DE LOS CONCURRANTES DESPUES DEL PROBLEMA N.o 30

"Echec", 30 puntos.
"Bishop", 30 puntos.
"Emanuel Lasker", 30 puntos.
"Ajedrez", 28 puntos.
"Paul Morphy", 28 puntos.
"Vetarrón", 26 puntos.
"Alfil", 26 puntos.
Juan de la Cruz Vial, 24 puntos.
"Sums", 24 puntos.
"An-Za", 24 puntos.
Mario Molina R., 24 puntos.
"Miriar", 2 puntos.
Enrique Vivanco Vera, 2 puntos.

Los demás concursantes están bajo 0.

DE INTERES PARA UD.

ENTRE MILES, DESTACAMOS ESTAS SEIS OFERTAS DE NUESTROS AVISOS ECONOMICOS CLASIFICADOS

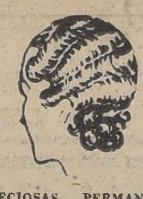

PRECIOSAS PERMANENTES al aceite y perfectas aplicaciones de tinturas para el cabello, "Imedia" y "Similax", en 20 matices, las ejecuta A. Cubillos, ex jefe Departamento Peluquería Gath y Chaves, Estado 357.

¡¡SANITARIOS BARATISIMOS!! nuevos y usados: baños, enlozados, lavatorios, bidets, excusados corrientes, silenciosos, cocinas leña, gas, lavaplatos, calífonts. Delicias 2218. Teléfono N.o 82595.

APRENDA INGLES Correctamente. Método propio. Instituto Anglo-americano. Huérfanos 1235.

¡¡VIGAS PINO, FIERRO, techo, roble diversas medidas!! Tablas piso, cielo, roble y laurel 1/2x10, rejas para ventanas, puertas, ventanas etc. San Diego 1671, teléfono 51000.

RADIOS. 100 PIE, GRANdes facilidades, modelos 1939 importadas; garantidas. San Diego 233.

CARTAGENA. $ 1,900 TEMporada, arrendadase extensa casa. Tratar: San Isidro 261. Teléfono 63668.

AVISE UD. EN "LA NACION"

M.R. EMISORAS OTTO BECKER M.N.
ONDA LARGA Y CORTA DE 25 METROS

ESCUCHE HOY

nuestros grandes bailables a cargo de las mejores orquestas del mundo

390 minutos consecutivos

AUDICION DE 17 A 23.30

AHUMADA 113 - SANTIAGO DE CHILE - CASILLA 706

REMATE

El 28 de Enero en curso, a las 16 horas, en el estudio del árbitro partidor, señor Antonio Zuloaga V., calle de Agustinas N.o 1070,. ofs. 226-7, se procederá a la licitación en pública subasta de la Parcela de tres hectáreas, aproximadamente, situada en la Comuna de Calera de Tango, Bajos de San Agustín, Departamento de San Bernardo.

El inmueble colinda con calle de Adentro o del Carmen y Canal Santa Cruz. Abundante agua. Plantaciones Frutales.

MINIMUM . . . . . $ 20.000

Forma de Pago: al contado.

Garantía: 10 o/o del Mínimum.

Bases y antecedentes Of. del árbitro

EL ACTUARIO.

LA NACION
(EMPRESA PERIODISTICA "LA NACION", S. A.)
SANTIAGO DE CHILE, DOMINGO 8 DE ENERO DE 1939

SUPLEMENTO DOMINICAL

BARCOS DE PAPEL

por César Ochoa Camacho

HACIA las 5 de la tarde, la ciudad entera había desfilado a través de los cristales del parabrisas, en una loca sucesión de imágenes cambiantes y fantasías de sonido.

Aquella tarde la Primavera era un niño rubio haciendo malabares en el aire con sus campanas de cristal y sus cartuchos de chocolate. Un rayo de locura sacudiendo el corazón de Santiago, infundía en todas las miradas ese nimbo de encantamiento brujo, que los hombres sorprendían al pasar de las mujeres, rielando en la frivolidad cortesana de la fiesta con repiqueteos juguetones de cascabeleros alegres.

Columpiándose en el cielo, un enjambre de cántaros invisibles volcábanse como piñatas de carnaval tropicalero, aspergiando a los cuatro vientos el polen de oro de una emoción narcotizante.

Era un celuloide con jardines de postales y palacios de cartón. Las calles llenándose de carromatos bufos, de tambores, de serpentinas, de globos de colores y pétalos de flores amatistas, púrpuras, azules...

Los corsos con sus carros alegóricos engalanados de banderolas y monos chinescos. El griterío de las comparsas y el bullicio delirante de las murgas, era una procesión de laberintos en colores. El furor asincopado de las tómbolas y las bandurrias con sus flautones encintados, escoltados a brincos por los pilletes de los barrios, y las caravanas de brujas cabalgando en sus escobas.

Hasta que finalmente Mario Pizarro hizo una parada brusca frente a las alamedas del Parque Forestal. Apeándose del automóvil disponíase a cruzar a pie por aquella verdinegra avenida de álamos que había de conducirle a los entoldados bailables, cuando repentinamente descubrió una preciosa mariposa de mil colores que venía de jugar de la ronda por el pasto.

Corriendo desesperadamente en su persecución llegóse esos momentos hasta la laguna central, donde le detuvo la presencia de una gitanilla entretenida en soltar al agua un canastillo de barcos de papel....

Sus labios temblaron quedamente bajo la caricia de un inédito estremecimiento. El disfraz disimulaba apenas la tentación inefable de sus formas adolescentes. Era una muchacha adorablemente provocativa y dulce. La sorpresa había ruborizado sus mejillas de colegiala. Una extraña emoción hacía brillar sin embargo sus grandes ojos azules...

No ha vuelto a encontrarla nunca. Meses enteros inútilmente perdidos trajinando la ciudad en su búsqueda. Hacía mucho tiempo que el sol había dejado de quemar. Los árboles desnudábanse silenciosamente sobre las aceras grises. Las hojas secas arrastrábanse prendidas con alfileres en la cola del viento.

Había frío en la calle y nostalgia en los corazones. Vino el Invierno con sus crepúsculos amodorrados y sus amaneceres con nieblas. La canción de la lluvia en los cristales. Los leños chisporroteando en las chimeneas de piedra...

El paisaje se había tornado medroso, blanquecino, funerario. Llegaba de lo profundo una letanía de cánticos murientes. Los perros aullaban acoquinados a los zaguanes ruidosos. Y el piélago de las noches sonámbulas con sus plumones de nieve...

Hasta que un año después, cansado de buscarla, Mario Pizarro abandonaba definitivamente sus estudios de Medicina para enrolarse en una fracción de voluntarios que salía para el Chaco Boliviano, atraído por el eco macabro de los tambores de guerra...

Las ampolletas eran una fantasmagoría de pupilas de buhos mirándole esotéricamente tras los cristales amarillentos de las farolas andaluzas. Una luz de medias tintas venía a desmayarse sobre sus pómulos, inundándolos de un temblor de tonalidades lívidas. Una danza de sombras cadavéricas pintaba estremecimientos histéricos en la palidez natural de sus mejillas...

Mario Pizarro intentaba en vano disimular su emoción. El mismo inyectamiento de sus ojos estúpidos lo delataba a tientas con una morisqueta rara. La sonrisa forzada de sus labios, desencajándose contorsionada bajo la penumbra, adquiría un dislocamiento de muecas pavorosas.

Hubo un paréntisis largo. Se quitó la pipa de los labios y expelió una bocanada de humo denso que al elevarse en aire rúbrico una fantasía de gnomos siluetarlos...

La guerra no ha conseguido libertarlo de ese fantasma gitano. Fué a perseguirlo hacia las alambradas de los campos, sobre la pólvora y el humo de esos horizontes de espanto, junto al tableteo de las ametralladoras y el rugir de los cañones. De entre la misma sangre de los caídos emergía su evocación como en un exorcismo de aquelarre.

Retornó a Chile a encontrarla. Su desesperación de esos cuatro años de trincheras ha exitado su espíritu más allá de los límites humanos. Sus plantas de caminante enfermo han recorrido ahora todos los rincones del país.

Atisbando los veranos por los balnearios, sólo ha hallado rostros distintos de mujeres bajo las parasolas de todas las playas. Cruzó las regiones de los lagos. Más tarde navegó en su pos por los canales magallánicos. Todo estaba solitario. Sólo estaban arrebujadas en las riberas las hogueras araucanas con su melancolía de siempre.

Plantó su tienda nómada en Los Farellones. Mucha soledad en las cordilleras. Un soponcio de niebla cobijaba al retablo de los valles andinos. Luego la contemplación sigilosa de las nieves. Los skiadores de esos contornos eran gentes extrañas. En los poblados campesinos, las zagalas no tenían la hipnosis de esos grandes ojos azules.

En Santiago, por centésima vez, de regreso de todos los caminos, decepcionado, huraño con un vencimiento de siglos estaba ensayando ahogar en la bohemia de los arrabales esa extraña neurosis que le ha brotado en el alma...

Contráese fieramente el ceño. Su boca se ha fruncido. Está mudo. La voz se ha hecho nudos de trapos en su garganta.

Ya el café habitual se ha quedado vacío. El claror de la madrugada empieza a zambullirse como un niño tierno por la boca del subterráneo. El garzón espera que se marche para cerrar el Café. Los mozos, mientras tanto, están espantando el sueño para contemplarlo disimuladamente desde los rincones.

Mario Pizarro es la figura de un chascón siniestro, mezcla de apache criollo y de héroe de folletín. Sus facciones lívidas le dan una sensación abyecta de cadáver. Su juventud destrozada exprime unos hilos de espuma en las comisuras de su labios. La última copa se ha hecho pezados entre la crispación nerviosa de sus manos. Le ha goteado la sangre caliente de los dedos. Sus pupilas adquieren facetamientos morfinómanos. En ellos la tragedia tiene un fulgor violado de pirotecnias macilentas y fuegos fatuos. Las sombras con ámbares traicionan su faz dombrosiano...

Era un espectro derrotado.

Unos cuantos años más tarde el Destino me deparó la oportunidad de encontrarlo una última vez. Era un día cualquiera que el "Reina Victoria" navegaba de vuelta por el Pacífico.

El pasaje de cámara celebraba alborozado el paso de la línea equinoccial. Era una fiesta de primavera en el Océano. Una lluvia de confettis, rosas y serpentinas. La orquesta preludiaba en el invernadero una sinfonía de Beethoven.

Reconocí a Mario Pizarro en un hombre vestido de casaca de yachtman. Junto a él una linda mujer de blusa marinera y grandes ojos azules. Camino de los mares del mundo, las rutas transatlánticas le habían aventado hacia ella. Cómo la encontró y donde: eso no tenía importancia. Estaban viviendo lo esencial.

Una radiosa alegría hacía malabares de emoción en sus risas. Ese amor suyo era un himno de juventud casi salvaje. Todo un romance de chiquillos con sus lunas de plata, sus poemas románticos y sus ilusiones blancas... Había reconquistado su adolescencia. El Pasado no les pertenecía a ninguno de los dos.

Recostado entonces sobre las bordas adormecíanse bajo el sugestionamiento maravilloso de una luna de miel. Habíanse quedado abortos frente al embrujo triunfal de aquel idilio. El paisaje mismo era una apoteosis nupcial. Mar y cielo se llenaban de azul. Bandadas de gaviotas escoltaban serenamente la nave.

Muy cerca se insinuaba la milagrería de los puertos. Una sensación de poesía en costas de postales. Las cálidas táridas vírgenes del Trópico saturando la atmósfera con la voluptuosidad de sus efluvios excitantes. El titilar de los faros como pupilas de candilejas esmeraldas y espumarajos de champán. Y un Crepúsculo de geranios adormecidos blandamente en sus párpados.

Hubo un minuto de silencio. Sus manos se buscaron suavemente. Temblaron de emoción sus corazones. Hubo un estremecimiento mudo en sus labios. Eran nublándose sus ojos con la dicha intensa de poderse amar...

C. O. C

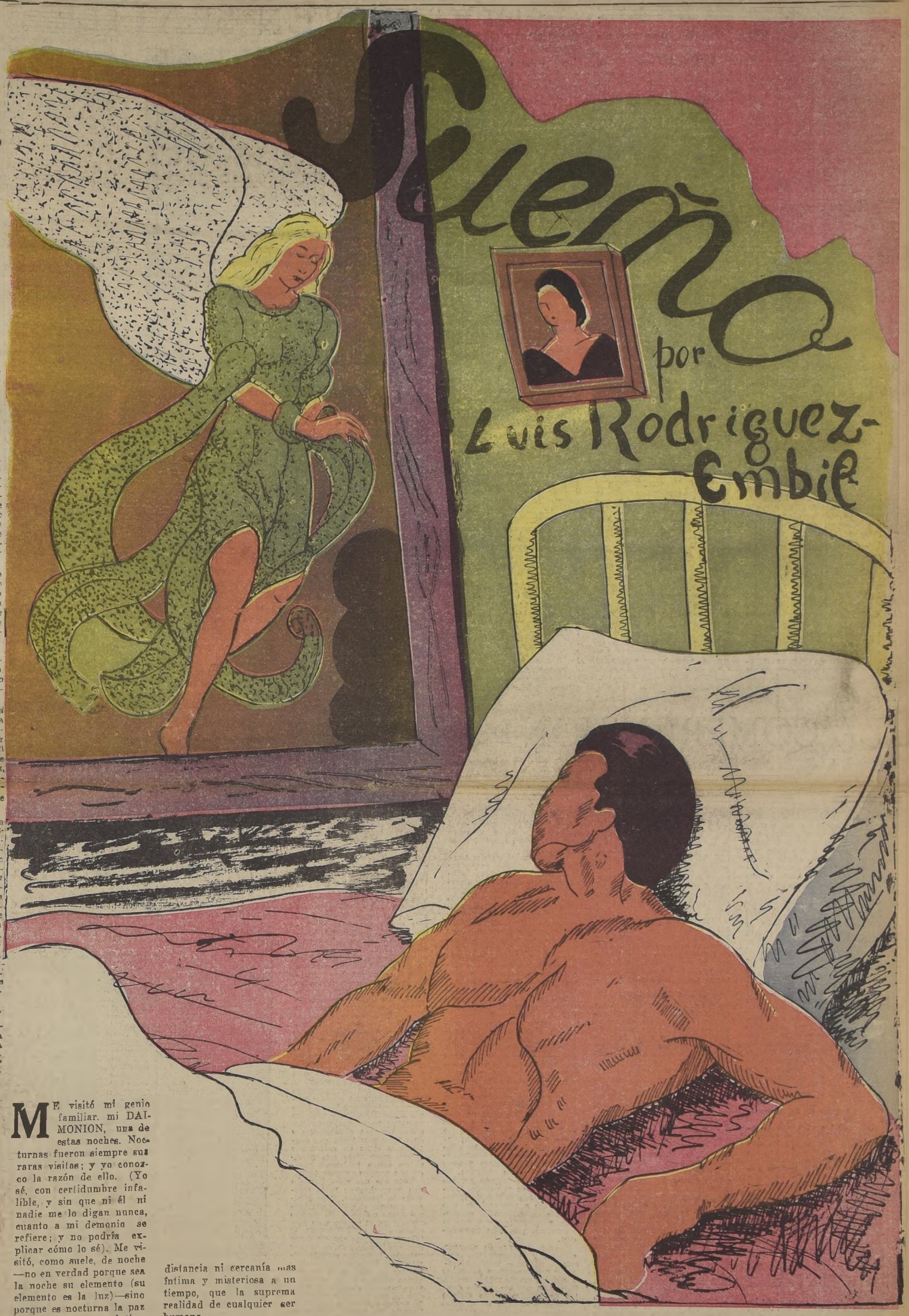

ME visitó mi genio familiar, mi DAIMONION, una de estas noches. Nocturnas fueron siempre sus raras visitas; y yo conozco la razón de ello. (Yo sé, con certidumbre infalible, y sin que ni él ni nadie me lo digan nunca, cuanto a mi demonio se refiere; y no podría explicar cómo lo sé). Me visitó, como suele, de noche —no en verdad porque sea la noche su elemento (su elemento es la luz)—sino porque es nocturna la paz del alma, la paz relativa del alma, que es condición indispensable para que pueda reflejarse una vislumbre de su luz en lo interior de mí.

Me visitó mi genio. Le ví aute mí de súbito y, al igual que las veces anteriores, temblé a su aparición y doblóse mi cuerpo ante su vista, tal un junco estremecido por huracanes invisibles. Mas él me sonreía sereno; y la serenidad de su sonrisa me infundió valor. Pude así, al cabo, llegar a alzar mi vista hasta la suya; y supe, sin que me lo dijese, de dónde él venía: supe que venía de tan lejos, y de tan cerca, como está el horizonte —pues venía de mi altura mayor— y no hay mayor distancia ni cercanía mas íntima y misteriosa a un tiempo, que la suprema realidad de cualquier ser humano.

Y mi genio me habló, sin pronunciar palabra. Nunca habló con palabras a mi entendimiento ni sacudió con palabras mi corazón. He ahí por qué no puedo traducir en frases lo que me dijo. (Ni aún a mi mismo— a la vana vigilia de mí— puedo traducirlo). Mas la mirada de mi genio penetró en mí como una espada, me atravesó como una espada. El mirar aquél desmentía la sonrisa completándola, y era cual la sonrisa, profunda y clara, serena al igual que ésta, no con la serenidad del lago, corta y fácilmente penetrable a la luz del sol vernal carente de secretos; era más bien su claridad serena como la de la mar tranquila mas toda cargada, en su tranquilidad misma, de enigma insondable. Mi alegría era inmensa e infantil de ver a mi genio ante mí, y mi duelo infinito, pues bien culpable me sabía de la necesidad de la visita— de haber menester de ella sin ser capaz aún de ascender a devolverla a mis propias alturas de misterio, a la cercanía íntima y misteriosa y a la distancia inconcebible de mi propio ser.

Tendí entonces las manos con el anhelo que no tiene expresión en vocablos; tendí hacia él mis manos; mas, a tiempo de tenderlas, sabía bien que mi gesto como mi maravillosa ansia eran inútiles— que me era preciso, para cumplir mi anhelo, no el gesto ni el anhelo tan sólo, sino el hacerme digno de alcanzar por mis propias fuerzas su consecución;— de alcanzar, sólo, su consecución y cumplimiento, que es la consecución de la Realidad—el hacerme digno de alcanzar mi Realidad, renunciando del todo a las sombras de realidad que se llaman la vida y el mundo. "Cómo osas— me dijeron, sin palabras, como siempre, los ojos de mi genio— cómo osas tender hacia mi las manos si sabes bien lo lejos que estás aún de alcanzarme, si bien no ignoras el camino? ¡Con qué derecho, conociendo el camino sin perseguirlo, osas mirarme? ¡Con qué derecho, sin haber lavado tus manos de olvidar sin cesar el camino, que es tu gran pecado, pues no lo ignoras, osas alzar a mi tus manos?". Y en la voz inaudible había —no obstante la dureza de las frases impronunciadas que me destrozaba el corazón— una dulzura como maternal que me lo embalzaba, inexplicablemente. Aún antes de desaparecer el genio hube, por ello, de atreverme de nuevo a mirarle, a pesar de la vergüenza que me oprimía las entrañas. Víle ascender de súbito; y sentí que se alejaba de mí y se acercaba a mi aún más; después tan sólo distinguí ya mi ventana entreabierta, y por donde se filtraba en la habitación el mensaje de la luz solar. Y de suerte análoga a lo ocurrídome en veces anteriores, me inundó todo una nostalgia tan estremecida y una tan gozosa esperanza, que de nuevo, antes de despertar del todo, antes de regresar del todo a la mendaz vigilia de mí mismo, tembló y doblóse la trágica mentira de mi cuerpo, como un junco estremecido por huracanes invisibles.

L. R. E.

EL AUTOR DE UN ATENTADO PARA HACER VOLAR VAPOR JAPONES PERECIO AHOGADO EN SEATTLE

Los jóvenes estaban sentados en un cuarto mirando la lluvia caer contra las lunas de las ventanas, en un día gris del mes de diciembre de 1937, en la ciudad de Vancouver en el Dominio del Canadá. Uno de ellos escuchaba al otro con asombro, mientras este pronunciaba palabras extrañas, siniestras, que parecían increíbles.

"Escucha Partridge.— ¿Te interesaría tomar parte en una aventura realmente emocionante?"

El hombre que decía esto, el más viejo de los dos, se llamaba Rolfe Forsyth, tenía 25 años de edad, y era un brillante profesor y sabio. Su hermosa cara aristocrática reflejaba su entusiasmo, se hubiera podido añadir, su fanatismo. Su voz y su modo de hablar que denotaban una alta cultura adquirida no sólo en las aulas, sino viajando por Europa, parecían lanzar un reto.

Jorge Partridge escuchaba silenciosamente, enteramente absorto en las palabras que llegaban a su oído. Era un joven campesino sencillo, sus cabellos negros y desgreñados cubrían su frente, y su cara delgada expresaba un desaliento precoz. Había pasado la mayor parte de sus 22 años en el silencio de las solitarias y vastas praderas de Saskatchewan. Hacía tan solo tres años que había venido a Vancouver para aprender el oficio de carpintero. Había buscado trabajo en vano, y entrado en la Escuela Vocacional de la Misión Abbott.

Allí, Partridge había encontrado a Forsyth, y Forsyth era un ídolo para el joven campesino, porque había despertado en él nuevas perspectivas y ambiciones.

"Serán aventuras verdaderamente asombrosas", continuó diciendo Forsyth. "Sir Francis Drake— (un célebre comodoro inglés del siglo XIV), —fué honrado por la Reina de Inglaterra por sus piraterías. ¿No te gustaría, Partridge, ser un héroe, y llevar a cabo grandes hazañas, ganando mucho dinero?"

"El heroísmo no pertenece al pasado exclusivamente, sino al presente siglo también. ¡Piensa en la guerra actual del Extremo Oriente, por ejemplo!"

Forsyth principió entonces a hablar de una manera misteriosa de ciertas intrigas secretas que se habían iniciado, y mencionó su reciente visita a San Francisco, y sus relaciones con un "Chino influyente". Habló vagamente de un extraño complot en el cual Partridge y él podían tener un papel importante, y ganarse una inmensa fortuna como los heroes de los tiempos pretéritos".

"¿No va a ser un juego peligroso?" — preguntó el campesino bobalicón.

"¡De ninguna manera!" — contestó su interlocutor.

Durante los días siguientes, el profesor desarrolló el plan tenebroso de ese extravagante complot. No citaba ningún nombre, sino mencionaba maramente: "El Departamento Chino", "El Chino influyente", como siendo las personalidades que manejaban los hilos de la trama.

Grandes buques japoneses, que hacían escala en Vancouver y otros puertos de la Costa del Pacífico, cargab n hierro viejo y otros metales y materiales que podían convertirse en armas de guerra contra la China. El plan de Forsyth consistía en hacerlos volar, destruirlos, lanzar bombas contra ellos.

El enorme vapor "Hiye Maru" estaba aproximándose a Vancouvr. Era el momento de actuar. Forsyth trató de comprar dinamita de un minero que podía adquirirla con facilidad, pero no llevó a cabo su propósito, porque supo que los japoneses no permitirían a ninguna embarcación aproximarse al "Hiye Maru" sin ser registrada y escoltada por una guardia armada. Esta primera parte del complot fracasó por completo.

"El "Hiye Maru" cargará en Tacoma y Seattle",— dijo Forsyth a Partridge— trataremos de hacerlo volar en uno de estos puertos".

Las circunstancias no le permitieron llevar a cabo su empresa en Tacoma, donde el buque permaneció solamente cuatro horas, dirigiéndose en seguida a Seattle.

Este segundo fracaso no desalentó al fanático Forsyth, quien hizo empaquetar en una gran valija la dinamita que había comprado y se dirigió en auto, acompañado por Partridge, hacia la estación de ómnibus, subiendo en uno de ellos para ir a Seattle.

Ninguno de los pasajeros del ómnibus en el cual subieron se imaginaba que estos dos individuos de aspecto decente llevaban consigo una carga de dinamita suficientemente poderosa para hacer añicos al vehículo y las personas sentadas en él, si una saludable bocanada de la maleta por un fumador imprudente, la hubiese hecho explosionar.

Cuando llegaron a Seattle, el 19 de enero de 1938, Forsyth ordenó a Partridge de preparar un aparato con un mecanismo de escape para hacer explosionar la dinamita a una hora determinada. Partridge escogió un despertador, y lo sujetó sobre una tabilita atando un alambre a la llave de alarma, de tal modo que tan pronto como llegara la hora marcada en la esfera para poner en movimiento el mecanismo del timbre, este alambre se enroscaba alrededor de la llave, y se conectaba en un momento dado con otro alambre conectado con una batería seca. Ese contacto bastaba para hacer explosionar una bomba. Era seguro, sencillo y mortal.

Cargados con sus paquetes y su equipaje, los dos hombres salieron del cuarto del hotel en el cual se alojaban, cerraron la puerta con llave, y se dirigieron hacia el muelle número 40, donde el "Hiye Maru" estaba atracado.

La noche era obscura y silenciosa. Durante un momento Forsyth y su compañero escucharon con atención. No se oía ningún ruido, salvo el rodar ocasional de un auto encima de sus cabezas, sobre el alto puente.

"¡Ahora o nunca!", exclamó Forsyth en voz baja, y con decisión, ordenó a su compañero de buscar un trozo de madera para atarlo a la maleta. Después de esta operación, echaron al agua la maleta y la madera así unidas. La intención de Forsyth era acompañar el bulto guardando en su mano una de las extremidades de la cuerda que lo ligaba, pero un remolino del mar atrajo el paquete hacia el fondo, y arrancó el cabo de los dedos del joven.

Velozmente, Forsyth se desnudó, colocó una faja-salvavidas alrededor de su cintura, y se arrojó al agua sin perder un segundo, gritando a Partridge: Pon tu cinta y sígueme. El campesino habituado a la vida de las praderas y de los bosques, no era buen nadador y temía un poco al mar, sobre todo esa noche obscura, fría y fétida, y se quedó en el muelle.

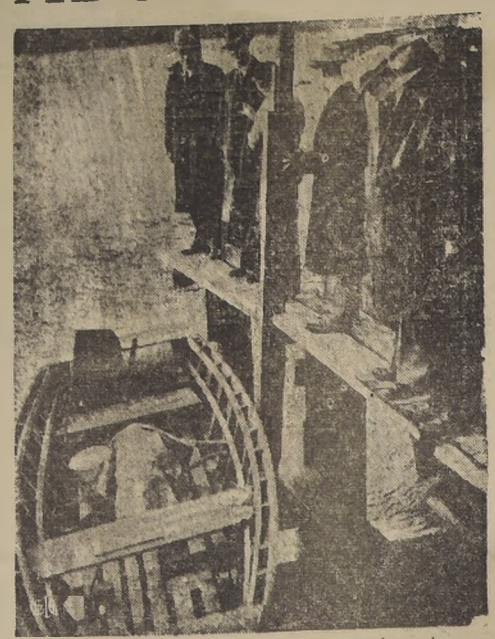

Algunos reporteros y detectives examinan la embarcación robada para transportar su bomba hasta el "Hiye Maru"

Las horas pasaban, y Partridge tiritando de frío y de miedo, esperaba siempre el regreso de su compañero. ¿Dónde estaba ahora? Hubiera debido haber retornado ya. ¿Qué había acontecido? Por fin, se puso a buscar a su amigo, andando y tropezando ciegamente a lo largo de una vía de ferrocarril.

De repente, dos figuras aparecieron ante él, en la obscuridad, y una poderosa mano le agarró por el hombro.

"¡No se mueva!" dijo uno de los hombres. Le hemos cogido. ¿Qué está haciendo aquí? ¿Robando los bultos de los carros?"

Partridge, presa de pánico contestó con sollozos que le anudaban la garganta: "Estoy esperando a un amigo".

"¿Un amigo? A estas horas? ¿Dónde está? ¿Sin duda buscan algo para robar?"

"Está... está en el agua..."

"¿Nadando? "preguntó uno de los policías con burla". "Es una magnífica noche para hacer ejercicios de natación".

"¿Y por qué está nadando?"

"Se ha dirigido hacia el buque japonés, el "Hiye Maru".

"¡No le dejes escapar!" dijo uno de los policías al otro. "Voy a buscar a su amigo". El hombre desapareció entre los carros de carga estacionados en las vías, y regresó despues de varios minutos". "No hay nadie a la vista en el mar". ¡Llevemos este jovencito a la comisaría!"

Lo que decía el jovencito, parecía sincero, pero extraordinario. O bien tenía una imaginación loca, o bien existía verdaderamente un proyecto de hacer volar el buque japonés.

Fui a allanar el cuarto de Patridge. No encontramos nada sospechoso en la habitación, sino algunas virutas y un poco de aserrín esparcidos en el suelo. La dinamita se empaqueta generalmente en cajas llenas de aserrín, y las virutas provenían de la tabla que Patridge había cortado para atarla al despertador.

Mientras tanto, el contador del "Hiye Maru", inclinado sobre la borda, miraba pensativamente un bulto blanco y negro que las olas empujaban contra los flancos del buque. Se puso a gritar, y algunos marineros acudieron. Un oficial ordenó que se recogiese el bulto. Era un cadáver desnudo con la cintura rodeada por una faja-salvavidas negra.

El ahogado era un hombre joven, hermoso, con un cuerpo de atleta. Nadie lo conocía, pero la policía dedujo que podía ser el amigo que Patridge había esperado en vano en el muelle número 40. Y entonces, ¿dónde estaba la bomba?

Las sirenas tocaron sus pitos lúgubres, y pronto todos los habitantes supieron que una bomba peligrosa, cargada de dinamita, y capaz de hacer volar la ciudad entera, o buena parte de ella flotaba en el mar, o se encontraba en algún lugar, bajo un buque en una de las dársenas, o bien pegada a las paredes de un muelle, llevando la muerte y la destrucción consigo, lista para explosionar al menor contacto.

El pánico se apoderó del personal de las dársenas; los estibadores, los trabajadores del muelle, los aduaneros, los visitadores, todos corrieron alejándose de esos parajes, para ponerse a salvo.

Los detectives y policía continuaron sus investigaciones con mucho coraje. Encontraron vestidos mojados en la playa y sacaron de uno de sus bolsillos un pedazo de papel lacerado, en el cual se había escrito y dibujado letras, figuras y signos jeroglíficos, de un código misterioso. Era verdad, pues, que se había formado una asociación internacional secreta, para hacer volar buques, y que los cómplices se compraban con oro asiático.

Algunas horas más tarde se oyó un grito en una de las dársenas. Uno de los obreros del puerto acababa de encontrar una maleta parecida a la que Patridge había descrito. Estaba pegada a un durmiente de la vía férrea.

Con el respeto que se debe tener para con las bombas cargadas de dinamita, llevamos el paquete al laboratorio de la sección de investigaciones. Con muchas precauciones quitamos el alquitrán que cubría la caja y la cerraba herméticamente, para hacerla impermeable. Tuvimos la. Por fin, pudimos extraer grandes dificultades en abrirde ella una buena cantidad de petardos. La caja contenía 36 fulminantes y 368 varas de dinamita, es decir, una cantidad de explosivo suficiente para hacer volar toda la dársena y matar o mutilar centenares de personas hasta una distancia de 100 metros.

En el centro de la maleta había otro paquete más pequeño que el primero, envuelto también en una capa espesa de alquitrán. Lo abrimos con las mismas precauciones que las anteriores y encontramos en él una pila eléctrica seca. Cerca de ella había el despertador preparado por Patridge como lo hemos explicado en otro párrafo. La esfera estaba malograda y las manecillas estaban apretadas contra la luna con tanta fuerza que habían quedado paradas marcando la 1 y 31.

Todo lo que Patridge nos había dicho era verdad. La bomba iba a explosionar a la 1 y 30, y el despertador marcaba la 1 y 31. Habiéndonos asegurado que la máquina infernal era inofensiva después de haber apartado la dinamita y su pila seca de ella empujamos la esfera por atrás de modo que las manecillas no tocaban más la luna.

Esperamos un momento para ver si iban a andar. En efecto las agujas se pusieron en marcha casi inmediatamente. Dos minutos después, la llave de alarma principió a dar vueltas y el timbre resonó agudamente. Era la 1 y 33, la hora marcada para hacer volar el vapor japonés.

Patridge se había equivocado en dos minutos al decir que la explosión iba a tener lugar a la 1 y 31.

No se llegó a comprender nunca cómo Rolfe Forsyth había sido mezclado en esa tentativa criminal contra el buque japonés. Era un hombre culto, un hermoso joven con cuerpo de atleta, y tenía una conducta irreprochable. Los miembros de su familia dijeron que era un [illegible]. ¿Había obedecido a la acción de enriqueceres pronto o a un sentimiento de supuesto humanitarismo? No se supo jamás la contestación a esa pregunta.

La vista de la causa se llevó una semana después del descubrimiento de la máquina infernal, y un relato de ella fué enviado a la Sección de [illegible] bajo de Washington D. C. Los directores de esa sección examinaron cuidadosamente el informe y llegaron a la misma conclusión, es decir, la conclusion de que Patridge, un campesino de inteligencia poco desarrollada que se había dejado sugestionar por un hombre muy superior a él, en estas circunstancias, su responsabilidad era muy atenuada, y no había lugar a condenarlo por un crimen que no había concebido, ni ejecutado. Teniendo en cuenta que su complicidad era comparable a la de un niño inconsciente de sus actos que se deja arrastrar a cometer malas acciones sin comprender el alcance de lo que ha hecho. Como ser humano, se decidió hacerlo regresar a su país de origen.

Así se acabó la historia del cadáver flotante, pero el misterio del complot contra el barco japonés queda sin solución ¿Se trata de una poderosa organización asiática de espionaje comunista? Quienes son los personajes misteriosos que tienen en sus manos los hilos de la trama? ¿Dónde está dedicada la administración central de esta empresa destructora? La propaganda de las atrocidades nefastas cunde hoy en todo el mundo entero, y extiende sus ramas por todas partes como los peligrosos tentáculos de un pulpo.

El vapor "Hiye Maru" continúa su servicio y surca el Océano Pacífico apaciblemente, pero el temor a las bombas reina en toda la zona de costa que los buques atraviesan, y en los puertos occidentales, en las fronteras, las policías del mundo están alertas, escuchando y tratando de oír los cuchicheos misteriosos que les permitirán descubrir la pista de los criminales maquinadores.

LA COMPRENSION DEL TIEMPO

por Herbert Owen

Todo que llamamos tiempo es en el sentido cronométrico, es luz y espacio desde el punto de vista físico; y si es luz es energía. Si viviésemos en eternas tinieblas, difícilmente mediríamos el tiempo. Y cuando lo retrotraemos a la revolución de los cuerpos estelares y pronunciamos la palabra "energía" cuyo por qué y cómo iniciales ignoramos, queda puesto el punto final a nuestras nociones por ahora. Justo es que sigamos investigando, porque el término "progreso", probablemente emparentado con la acepción cronológica del vocablo "tiempo" y de la concepción abstracta de la "energía", es primario dictado de esta última en sus proyecciones evolutivas hasta adquirir conciencia de sí misma en nuestra propia conciencia.

Continuamos, pues, investigando. Pero cuán veloz es el progreso queda demostrado una vez más y de manera muy ilustrativa por Arthur H. Compton. Voy a transcribir lo que dice, reservándome unas modestas acotaciones. Desde luego. Compton se refiere a la celeridad del progreso reciente y lo dramatiza, por así decir, comprimiendo la escala del tiempo a un millonésimo. A semejante reducción, tendríamos que hacer sólo un año el primer hombre aprendió a emplear palos y piedras a guisa de herramientas y armas.

Luego, haría sólo una semana, alguien dió con el arte de conformar hábilmente las piedras para usarlas de acuerdo con sus necesidades.

Antes de ayer el hombre habría llegado a ser tan buen dibujante o artista como para valerse de cuadritos muy simples o ideogramas como escritura simbólica.

Ayer habría adoptado el alfabeto. Y el bronce era el metal de uso más difundido.

Ayer, por la tarde, los griegos ya tenían artes y ciencias brillantísimas.

A medianoche, ayer, cayó Roma y durante algunas horas quedó obscurecida la civilización y su valor para la vida.

Galileo observó la caída de los cuerpos a las 8.15. A eso de las 10 construíase ya la primer máquina a vapor de uso práctico.

A las 11 quedó expuesta la ley del electromagnetismo por Faraday; a las 11.30 ya dió al mundo el telégrafo, la fuerza eléctrica, el teléfono y la luz eléctrica incandescente.

A las 11.40 fueron descubiertos los rayos X por Roentgen, seguidos muy pronto por el rádium y la telegrafía sin hilos. Hace apenas 15 minutos el automóvil vino a ser de uso general.

La correspondencia por avión es cosa que se inició hace cinco minutos.

Y hace sesenta segundos, no más, el mundo tuvo radiodifusión universal por onda corta.

Comprimiendo el tiempo mediante la simple reducción matemática de la escala del progreso, la imaginación, la poderosa imaginación del hombre, traza un cuadro útil e ingenioso de sus conquistas. Esa comprensión es meramente abstracta. El hombre sabe comprimir, asimismo, el espacio, uno de los aspectos, diría yo, del tiempo. No es una comprensión efectuada tan sólo por el intelecto mero y simple: es física. Con los telescopios lo comprimimos abarcando distancias inconcebibles. Con el nuevo instrumento que se instala en Mount Palomar abarcaremos fácilmente un millón de años de luz y quizá sabremos si Marte está o no habitado, si el universo se expande o no como un globo, si los astros y las nebulosas huyen o no de un punto central de la Creación. Acercando la luz de astros remotísimos a nuestra capacidad sensorial, reducimos la distancia, característica dimensional del espacio.

Cabe agregar que sin telescopio vemos todos los cuerpos celeste dentro de una esfera cuyo diámetro radio es de 3.000 años de luz aproximadamente. Es decir, la luz emitida por esos cuerpos debe viajar treinta centurias hasta herir nuestra retina.

¿Pero qué es esa esfera dentro del espacio, dentro de la inmensa vastedad que alberga universo? Hay astros distanciados en 200.000 años de luz de esta tierra. Los rayos luminosos que emiten emprendieron viaje mucho antes de que existiera civilización alguna en nuestro globo terráqueo. Diré, de paso, que al comprimir por recurso óptico la distancia hacia ellos, el astrónomo no sólo los ve, sino que también se entera de detalles interesantes acerca de su estructura y condiciones. Por ejemplo, las estrellas de las nebulosas planetarias son las más calurosas conocidas por la astronomía. Su temperatura de superficie llega a 60.000 grados C, es decir, es diez veces mayor que la del sol. Las estrellas centrales de esas nebulosas son extraordinariamente pequeñas; son muy compactas y se las llama "pigmeos blancos". Una, descubierta no hace mucho, vendría a ser, en sus dimensiones, la mitad de la tierra, pero a pesar de ello probablemente contenga un millón de veces más de substancia que nuestro planeta; su densidad media sería 36.000.000 de veces la del agua. Es enorme, pues, el peso de la materia de que está formada, y un trocito minúsculo como la cabeza de un alfiler bastaría para romper la columna vertebral de un hombre si lo hiriese. Hasta en esas estrellas tal densidad es excepcional. La ciencia posee, como vemos, recursos para aproximarse a esos cuerpos siderales y medir, inclusive, su temperatura. Algún día —aunque sea de 24 horas como la jornada en escala al millonésimo, propuesta por Compton— el astrónomo se acercará más y más a la luz lejana comprimiendo ¿?) distancia, es decir, tiempo. A la luz de los rayos emitidos por aquellos mundos lejanos verá lo que está ocurriendo en ellos y quién sabe tal vez llegue a comunicarse con los pobladores, si aquellos astros estuviesen habitados. Desde luego no me refiero exclusivamente a los "pigmeos blancos", pues el calor y la densidad parecen ser excesivos en ellos. Me refiero a otros y también a otras posibilidades. Y tal vez conduzca al lector por equivocada senda; pero el error quizá lleve a ilustrar lo que tengo en mente.

He aquí un detalle. Jansky, especialista norteamericano en la materia, dice haber hallado una fuente de ondas de 15 metros de longitud, aproximadamente, en el cielo; son de radiodifusión y no vienen del sol ni de alguno de sus planetas, sino de la constelación del Sagitario...

Algún día—si nuestra imaginación se precipita — nos comunicaremos con otros mundos siderales. Tendremos gigantescos telescopios, captaremos no sé qué ondas cortas y también les enviaremos. Comprimiremos el espacio, la distancia, y el tiempo. ¿Y por qué esas ansias de comunicarnos con otras aeras dotadas de inteligencia parecida quizá a la nuestra y valiéndonos de los mismos elementos y recursos de que disponemos en tierra, de la misma jerga de la naturaleza, para hacerlo? ¿Por qué esa curiosidad? ¿Por qué el deseo de establecer relaciones intersiderales?

De primer intento, la respuesta es ésta: el hombre aspira al trueque científico, al intercambio de experiencia, al incremento de su saber y progreso. Nadie sabe aún si hay canales o no los hay en Marte. Pero al pensar en los pobladores de otros planetas, siempre se nos ocurre que deben estar más avanzados que nosotros; sin embargo, Marte es un planeta como el nuestro y nació al mismo tiempo que nuestro globo terráqueo, aunque el enfriamiento de los satélites solares y, por ende, el advenimiento de la vida, pueden haberse ceñido a compás distinto. El hecho es que estamos propensos a creer en la superior sabiduría allende el espacio interplanetario o intergaláxico. Ello tendría su explicación psicológica y filosófica, pero nos la reservamos para otra oportunidad.

Estamos deseosos de ahondar, escrutar y comunicarnos, descubrir misterios trascendentales y secretos físicos aplicables a nuestro propio mejoramiento. Es posible que eso se logre dentro de nuestro propio sistema planetario si fuera de la tierra hubiese inteligencia científicamente organizada y ella fuese superior a la nuestra.

La luz puede ser transformada en corriente eléctrica y ésta en luz. El refuerzo eléctrico enorme es un fenómeno cotidiano en la radiodifusión, por ejemplo. Teóricamente, se puede construir un supertelescopio conectando o intercalando entre el objetivo y el ocular tales refuerzos. Es una utopía, una utopía fabulosa: hallar astros ya extinguidos que reflejen la luz de otros y sirvan de espejos o reflectores en el infinito, para enviar a nuestro supertelescopio las imágenes aumentadas de lo que ocurre en otros mundos, legítimos, remotísimos, millones y millones de años más antiguos que el nuestro. Sería maravilloso, ¿verdad?, todo lo que podríamos aprender si hubiese manera de sintonizar... Si fuese factible acortar, abreviar el espacio y el tiempo para comunicarnos con otros mundos y saber cosas, enigmas y misterios más allá de la posible analogía existente en nuestro propio sistema planetario. Esa onda de 15 metros de la constelación del Sagitario ¡cómo nos intriga! ¡Cómo nos hace soñar con los medios de salvar distancias inconmensurables y abarcar millones de millones y comprimirlos bajo la acción de la luz-energía, catalizador del infinito...!

Mas ¡ay! suponed que allá en una nebulosa a 200.000 años de luz hay un astro cuyos pobladores antiquísimos supiesen todo lo que nosotros no sabemos, hayan resuelto todos los misterios, tuviesen ciencia divina... Suponed que llegásemos a sintonizar nuestras ondas con las de ellos, que estableciésemos la comunicación, que viésemos y escuchásemos por medios que ni la más audaz de las utopías aun se atreve a columbrar, y que nos entendiésemos... Sería a través de 200.000 años. ¿Cuántas generaciones de sabios y técnicos se extinguirían hasta establecer la primera puesta en contacto? ¡Cuántos cambios y modificaciones en nuestro propio globo terráqueo mientras llegasen las primeras señales nuestras a su destino, y hasta que recibiésemos la respuesta...! Pasarían, a lo mejor, millones de años hasta que quedase establecida la inteligencia con los pobladores de ese tal universo remoto; hasta que aprendiésemos su idioma o sus formulas o ellos los nuestros; hasta que trasmitiésemos nuestras enciclopedias y ellos las suyas; hasta que canjeásemos miles de nociones y asimilásemos ideas que ni siquiera serían fácilmente accesibles a nuestro entendimiento.

Todo eso nos pone frente a una comprobación: la de reconocer lo imposible. Hace algunas semanas el célebre astrónomo Jeans redujo a un modelo dimensional el universo, en una conferencia en Edimburgo. Si la escala de ese modelo fuese de un millón de años de luz por pulgada, todas las estrellas visibles sin lente quedarían contenidas en una esfera de diámetro inferior a un centésimo de pulgada, ni siquiera la fracción de una partícula de polvo. El universo captable con el telescopio ya estaría dentro de una esfera de un diámetro de 80 pies. Toda nuestra vía láctea representaría un pequeño disco del tamaño de una cabeza de alfiler, nuestro sol no pasaría de ser un electrón y la tierra una millonésima parte del mismo...

Así, después desde una millonésima parte del electrón el supertelescopio del hombre tratería de ponerse en contacto con otro, distante a 200.000 años de luz. La imaginación del hombre puede reducir la escala cronométrica del tiempo a un millonésimo, pero lo que jamás podrá hacer es acelerar el tiempo físico, o sea la velocidad constante de la luz, para acercarse a lejanías inconmensurables. Dentro del orden de la gravitación existente no comprimirá de hecho el espacio o la distancia expresada en la propagación constante de la onda luminosa.

Me arriesgo a decir que si la luz es energía, el tiempo es una función de energía. No sé si semejante definición llegará a revestir carácter de postulado, pero si nada puede modificar la velocidad de la onda luminosa y si ella es vehículo pavorosamente lento para aproximarnos a mundos remotos aun dentro del cuadro de la más audaz de las utopías, algo hay que no debemos olvidar: si el tiempo es función física y matemática de la energía, la luz no es ener-

MARIPOSA DE VERANO

¿Quien negaria que [illegible] ta bella artista, al l[illegible] su traje de baño en [illegible] playas californianas, parece una aut[illegible] mariposa de [illegible]

gía orgánica. No [illegible] das las formas [illegible] orgánicas y complejas [illegible] energía y, por lo tanto, [illegible] afirmación alguna acerca de [illegible] venidero en materia de [illegible] comprimir el [illegible] otros medios. Por ahora [illegible] atenemos a que nada en [illegible] loz como la luz, el [illegible] función de la energía [illegible] pensable como tal, ya [illegible] tos de la gravedad y [illegible] ya para hacer posible [illegible] orgánica como otra forma [illegible] energía misma — no se [illegible] a comprensión y simula el [illegible] lo humano de abarcar [illegible] inconmensurable, salvo por [illegible] de abstracción.

De ahí pues, la onda [illegible] se abre de par en par [illegible] tas del universo a nuestra [illegible] tación y simultáneamente [illegible] es el más formidable [illegible] nuestro anhelo de saber [illegible] do quizá de aquella [illegible] fuente de energía de donde [illegible] ta la luz. Y quién sabe [illegible] nos hallemos ante el eterno [illegible] go de equilibrio que todo [illegible]

CRONICA LITERARIA por Alone

LA VIDA TEMPESTUOSA DE JORGE CLEMENCEAU, Por León Daudet (París, Albin Michel).

Eran el agua y el aceite, eran "los dos polos opuestos"; pero, ¿qué no puede la política? Unos cuantos grados más de temperatura, y el rojo se torna blanco; unos cuantos grados menos, y el blanco se vuelve rojo...

Daudet y Clemenceau, médicos ambos que no ejercían su profesión, violentos, combativos y procaces, se odiaban o parecían odiarse con toda la fuerza de quienes militan en bandos contrarios, y pertenecen a generaciones distintas: Clemenceau, nacido el año 40, profesaba todas las ideas del siglo XIX, era ateo y materialista con entusiasmo, defendía los principios de la Gran Revolución, y fundaba su credo en la teoría evolucionista. Venido al mundo treinta años después, León Daudet alcanzó a recibir premios escolares de manos de Renan, ya viejo, entre compañeros a quienes el filósofo de la duda anunció que "ellos se encargarían de enterrarlo". Y nosotros alcanzamos a ver el cumplimiento de ese vaticinio irónico que, con más ardor que nadie, se encargó de llevar a la realidad el autor de "El Estúpido Siglo XIX".

Alguna vez, en el fuego de la batalla, Daudet calificó a Clemenceau de "infame".

No debe sorprendernos, por lo demás, este adjetivo. Es de los más suaves que emplea la opinión francesa para referirse a los personajes de Gobierno, y los lectores de "Gringoire", por ejemplo, saben perfectamente que uno de los miembros del Gabinete Blum jamás, por ningún motivo, en ninguna circunstancia, deja de aparecer en las columnas de ese periódico, admirablemente escrito, sin que le preceda la palabra "miserable". Se trata de M. Cot, a quien se culpa de haber destruído la fuerza aérea de Francia. A veces no se le dirige reproche alguno; se le cuenta entre los asistentes a alguna reunión, y se dice que estaban don Fulano, don Zutano, don Mengano, "le misérable Cot", etc., etc. Es ya un título habitual que se ha vuelto inofensivo en fuerza de repetirse, y tan asociado a su nombre como el de "Reverendo" para un sacerdote.

"¿La Vida Tempestuosa de Clemenceau" sería entonces una diatriba póstuma?"

Mucha ignorancia de la historia demostraría quien así lo esperara.

Es más bien un panegírico, una oración fúnebre conmovedora.

Hecha, ciertamente, al modo de Daudet, es decir, con crudeza por momentos brutal, y sin ninguna especie de eufemismos.

Nada de disimulaciones.

El Tigre ruge aquí desde las primeras hasta las últimas páginas, y se le ven hasta sus debilidades más íntimas; sólo que éstas no provocan sarcasmos, y aquéllos encuentran un eco benévolo, indulgente, hasta con resonancias de ternura comprensiva en el ánimo de su biógrafo.

El milagro lo operó la Guerra.

La pasión patriótica, elevada al máximum de presión, convirtió en amigos de corazón a los irreconciliables enemigos.

Nosotros pudimos presenciar aquí mismo un prodigio semejante y quedarán, sin duda, lectores y admiradores de aquel hombre insigne, de ese escritor benemérito, fundador de la crítica literaria en Chile, el Pbro. don Emilio Vaise, Omer Emeth, (Q.E.P.D.), cuyos artículos más elocuentes y vibrantes fueron los que dedicó por entonces a cantar los elogios del viejo francmasón y clerófobo que había salvado a su patria en la hora del peligro.

Don Emilio hubiera celebrado este libro.

Está escrito con sangre.

"La Vida Tempestuosa de Clemenceau", no puede llamarse exactamente una biografía, ni aun novelada o "reafirmada", como dice su autor; es una semblanza fulgurante en que la existencia del personaje aparece a través de escenas, cuadros y diálogos de un movimiento endemoniado y de un colorido riquísimo, con multitud de retratos y episodios hechos, según recuerdos personales, y en que la familiaridad, el sarcasmo, la diatriba se entremezclan a las más exaltadas alabanzas, a los dithirambos de tono lírico, en esa prosa inimitable que es la de León Daudet, y de la que en Chile pueden dar una idea ciertos artículos de Joaquín Edwards Bello en sus mejores momentos. Estilo específicamente viril, de rompe y rasga, lleno de salidas inesperadas, y que no pierde nunca su comunicativa vitalidad.

Esbozando un primer croquis del hombre, Leon Daudet escribe estas líneas en que no resulta difícil descubrir algunos de sus propios perfiles:

"En cuanto a deportes, gustaba de la esgrima, la pistola, el caballo, andar a pie y hacer el amor, pero, más que todo, de la palabra. Fiel a la amistad, puntilloso en materia de honor, despreciaba las ambigüedades, las intrigas, las maniobras subterráneas, todo lo que es cauteloso, oblicuo y anormal. Los viciosos le causaban horror. Empleaba a menudo términos de una crudeza inconcebible, siempre que no lo escucharan señoras de oídos castos". Aquí el retratista parece haberse mirado al espejo.

La vida política de Clemenceau, dominada por el horror de la derrota y la pesadilla de la Comuna, se orientaba con energía hacia la revancha, pero estimaba que debían hacerla generales que no tuviera ninguna relación con el clero católico. "El clericalismo, he ahí al enemigo! "Un momento, junto con toda Francia, creyo llegado el instante: el general Boulanger, a quien el llevo al Ministerio, levantó en todo el país una inmensa marejada de entusiasmo guerrero. Por desgracia, el héroe nacional se convirtió en héroe de novela romántica y prefirió morir sobre la tumba de la mujer amada a perecer en el campo de batalla.

En el asunto de "Termidor", drama de Sardou contra los revolucionarios, Clemenceau pidió y obtuvo en la Cámara la prohibición de esa pieza, por lo demás, mediocre, y cuando le objetaron los principios liberales, repuso: — La Revolución es un bloque: no

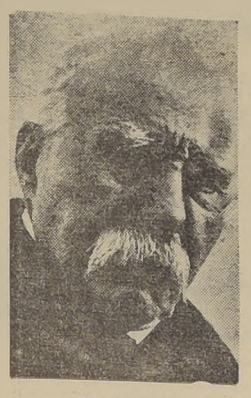

Clemenceau

se puede tocarla. Leon Daudet comenta: "La frase nada significa, puesto que también hay bloques de sangre y de inmundicias". No son los principios en lo que cojea.

Es en la psicología del individuo, en su calidad humana, en su honradez personal, y así le vemos rechazar indignado la "calumnia inglesa", el cargo, evidentemente falso, de haberse vendido Clemenceau a la Cancillería británica. Todo eso lo explica con abundancia de datos y testimonios.

Pero el golpe hirió de tal manera al político, maduro ya por entonces, que resolvió retirarse a la vida privada y consagrarse a la literatura.

No era, según parece, su terreno: toda la vibración, la virtud fogosa y arrastradora, la afluencia de imágenes y de fórmulas felices, instantánea, que adquiría su palabra en la tribuna pública, tornábanse frases trabajosas y opacas delante del papel y en la quietud del escritorio. Sus obras teatrales y sus novelas fueron recibidas con indiferencia, aunque estudió mucho para escribirlas y tocó problemas candentes. En una de ellas abordaba la cuestión obrera y, para documentarse, sostuvo largas conversaciones con los operarios. No se pudieron entender: "Los más listos — dice Daudet — empleaban una terminología abstrusa de que el orador no entendía jota y los campesinos del Sena parecían cafres de Ural discutiendo problemas de Valparaíso o de las Pampas"... Nuestro puerto principal aparece allí como el término de comparación más ignorado del mundo, la "terra incógnita" de los antiguos navegantes.

Pasada ya la cincuentena, Clemenceau experimentó un fenómeno fisiológico que suele producirse a esas alturas en las naturalezas muy fuertes: tuvo una segunda juventud. Y el Demonio de Mediodía, encarnado en una bella mujer extranjera, discípula de Rodín y modelo de célebres artistas, le dió uno de sus asaltos formidables. Por algún tiempo, su vida entera vaciló y hubo de recordar entonces la tragedia de Boulanger. Felizmente, no obtuvo plena correspondencia y, en seguida, estalló el asunto Dreyfus.

Esta clase de luchas convenía mejor a su temperamento y el Tigre se lanzó a ella con toda su pasión, tomando la defensa del acusado. A él se debe, justamente, el título del famoso manifiesto lanzado por Zola que inició la campaña: "J'accusé", fórmula feliz destinada a convertirse en frase histórica. En una de las audiencias del Tribunal, Clemenceau, que figura en calidad de testigo favorable a la revisión, como uno de los jurados le arguyera la excepción de "cosa juzgada" alzándose de su asiento pronunció esa réplica que hizo correr un temblor por la sala:

—La cosa juzgada, hela ahí — dijo, con el dedo apuntado hacia un Cristo sobre la Cruz. Al despuntar el nuevo siglo, Clemenceau tenía sesenta años, y luego tomó el poder; pero faltaba mucho todavía para que realizara la misión de su vida, el papel providencial a que venía predestinado.

Llegó la guerra.

En estos tiempos de culto desorbitado a la juventud, un hombre de setenta y cuatro años se considera ya un resto inservible de otras edades, apenas un sobreviviente inofensivo que ha olvidado el camino del cementerio.

El Tigre, con sus energías intactas, seguía aguardando.

Se necesitó que Francia estuviera al borde mismo de la derrota para que se le permitiera saltar al primer puesto de la primera fila y organizar desde ahí el torrente de la victoria. Su advenimiento a la jefatura del Gabinete, impuesto por la opinión pública, consentido de mala gana por el Presidente, despertó en el mismo instante las energías nacionales, sacó de bajo tierra los tesoros ocultos del valor nacional y fué extendiéndose como una corriente eléctrica por todas las líneas de los ejércitos aliados. Se nota que León Daudet necesita contenerse en este punto para no cantar con acento épico las glorias del salvador de la República, del Padre de la Victoria, del enorme Viejo gruñón que empuñaba con mano tan resuelta el garrote del mando y que no lo soltaría hasta la hora de la plenitud y el triunfo. Allí se muestra la similitud profunda que, bajo las diferencias superficiales, une al biografiado y su biógrafo. La

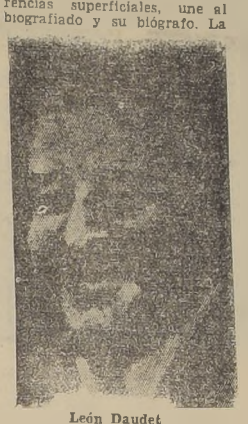

León Daudet

pasión patriótica los funde en el mismo crisol y todo el resto parece accesorio.

Daudet recoge y celebra las frases famosas con que Clemenceau definía a sus colaboradores en el Gobierno y en la guerra. Dos de ellos, sobre todo, provocaban su verba cáustica: Briand y Poincaré, sus émulos vencidos. "¡Qué situación la mía—murmuraba —entre Briand que se cree Jesucristo y Poincaré que se cree Napoleón!" Y, con más benevolencia, esta paráfrasis de Pascal para referirse a Joffré: "Es un adoquín, pero un adoquín que piensa". Más allá de los setenta y siete años, todavía su mordaz ingenio daba chispas. Y le sobraba coraje para restablecer en el ejército una disciplina tan relajada que los soldados ya ni siquiera saludaban a los oficiales.

Si alguna vez un hombre puede haberse atribuído todo el mérito de una victoria, ese hombre es Clemenceau.

Aunque muy atenuado por la edad y la experiencia, su anticlericalismo no lo abandonó nunca, y León Daudet se explica sobre este asunto con su habitual franqueza. "Como la mayoría de los biólogos—dice—pensaba que la teología, esa reina de las ciencias, vuelta hacia el cielo y hacia el Hombre-Dios, formaba un conjunto de presunciones vagas e hipótesis atrevidas. Recorriendo sin tregua los campos de batalla, en plena lucha, sintiendo como nadie el inmenso sacrificio de millares de seres, privábase así de un auxilio espiritual y trascendente de primer orden que no faltó a un jefe, menos hábil, aunque de primera clase, como Foch".

Las páginas finales del libro traen a este respecto un diálogo sugerente. Ya ha probado Clemenceau la amargura del abandono y de la ingratitud, después de la apoteosis. León Daudet es uno de sus escasos visitantes. En una hora de soledad, el Tigre lo interroga confidencialmente:—Señor Daudet, quiero hacerle una pregunta, acaso indiscreta.—Diga, señor Presidente.— ¿Cómo es posible que Ud. que ha hecho estudios médicos y filosóficos crea en la divinidad de Jesucristo? Me parece extraño.— Querido señor Presidente, déjeme contestarle que lo asombroso es que, al fin de una vida como la suya, después de reflexionar y sufrir como ha sufrido y reflexionado Ud., no admita un hecho tan simple.—¡Cómo, tan simple! (Y se afirmó el gorro en la cabeza). Pero si Dios existiera se le vería...—Señor Presidente, la vida existe. Ud. lo comprueba, pero no la ve. Ud. ve la sangre, los músculos, la mirada. No la vida que, sin embargo, anima todo eso.

Me contemplaba con estupor sincero.

—¿Y qué hace Ud. con toda la filosofía?—¿Y Ud., señor Presidente, qué hace con Santo Tomás y con todos los teólogos? Son grandes filósofos, se lo aseguro, y se fundan en la razón.

Entonces, por sobre la mesa atestada, me tomó la mano entre las suyas y me dijo con expresión inolvidable:

—De todas maneras, yo y Ud. tenemos una fe en común: la Francia.

Esa fe de Clemenceau, substituto de todas las creencias, es la que ha inspirado este libro y es la que dictó el testamento de aquel terrible hombre, documento de una sencillez única en que no se habla de intereses, porque el hombre no los tenía en la tierra, que abandonaba pobre, sino de que no se le hicieran ceremonias fúnebres y de que le pusieran en su ataúd, en la fosa sin nombre, un librito que le había dado su querida madre y dos ramos de flores secas que le fueron obsequiados en las trincheras por unos soldados que iban, por su orden, a la muerte.

A.

IOHANAN Y SALOME

1.— LA CISTERNA DE MAKOR

"Israel: En un descendiente tuyo serán benditas todas las naciones de la tierra".

Gén. XXII, 18

ERA como el año 28 de la Era Cristiana, como el 15.o del reinado de Tiberio César.

Era en la fortaleza de Makor, construída por Alejandro Janeo, en el Oriente del Mar Muerto, lugar áspero y salvaje, separando entonces el estado del árabe Areth, rey y emir de las tribus de Petra, y el estado de Herodes Antipas, Tetrarca de Galilea, hijo de Herodes el Grande.

Desde su terraza, a un lado se divisaban las diminutas cúpulas blancas de las mezquitas árabes, más allá del desierto color de miel por sus arenas. Y al otro lado, las ciudades de Israel, asentadas en los valles con sus viviendas como diminutos cubos blancos.

La tradición árabe decía que en esa fortaleza había huríes encadenadas de las muñecas. Y la tradición judía decía que era visitada por entes demoníacos.

Y allí, encerrado en una cisterna con tapa de bronce, estaba Iohanan (1), nacido en Jutta, cerca de Hebrón, aquel que vestía telas con pelos de camello y una cinta de cuero alrededor de sus lomos; aquel que comía langostas y miel silvestre en compañía de los chacales, entre el desierto de Arabia y el de Judea, y que era "nazir" y "mogtasila".

Porque Iohanan había caído en desgracia ante los ojos de Herodías, segunda mujer de Herodes, la lugarteniente de los romanos, la nieta de Herodes el Grande, la que aborrecía el judaísmo, despreciaba sus leyes y se burlaba de la antigua pretensión de Alejandra, de restaurar el señoría de los Macabeos sobre Israel.

Y Herodías había sido mujer de Felipe, hermano de Herodes y Tetrarca de Iturea y de Traconitide.

Y era de la boca de Iohanan que habían salido estas palabras:

"¿Dónde está aquella que se abandonó a los capitanes asirios, que llevan tahalí a la cintura y se cubren la cabeza con tiaras de diversos colores? ¿Dónde está aquella que se postró ante ídolos pintarrajeados y envió emisarios al país de los caldeos?"

"¡Maldita sea la incestuosa!"

Y muchas cosas más había dicho Iohanan.

Y entonces estaba enfocado en el cielo el astro Saturno.

Cuando esto aconteció, Jehoshua (2), el hijo de Miryam (3), el Pescador de Galilea, recorría Sichem, el pozo de Nazareth y también Ain-el-Haramé, seguido de gran multitud que escuchaba su sabiduría con los labios entreabiertos y los ojos lucientes como astros.

(1) Juan el Bautista.
(2) Jesús.
(3) María.

2.—EL FESTIN DE HERODES

"Desde un país remoto, del cabo del mundo, hará venir el Señor contra ti, con la rapidez que vuela el águila, impetuosamente, una nación cuya lengua no podrás entender".

A Israel, Deut. XVIII 49

Era el año 30 de la Era Cristiana. El día aniversario del nacimiento de Herodes, Tetrarca de Galilea, príncipe perezoso y adulador de Tiberio César.

Era en la fortaleza de Makor donde había un palacio al interior para recibir a los embajadores de Marco Antonio, de Augusto y de todos los Césares, donde Herodes ofrecía magno festín.

Y las salas de mármol blanco con venas verdes estaban custodiadas por soldados siriacos, nubios, capadocios, idumeos y armenios.

Resplandecía la gran sala del festín. Relucían como espejo las espadas romanas, y había aroma a heliótropo y a perfumes de la Arabia.

Laúdes, cítaras y flautas sonaban, e hijas de Etiopía danzaban una danza.

Tendidos en triclinios de sándalo bebían vinos de muchos colores, los enviados del César, los tribunos de Galilea, el Tetrarca, la mujer del Tetrarca y su hija Salomé.

Tendidos en alfombras de los Bazares del Cairo había fariseos, saduceos, nazarenos, griegos, egipcios, árabes y judíos de Jerusalén.

Los romanos tenían coronas de flores en la frente.

Y voces de tumba se cernían sobre la fortaleza de Makor.

Había como un secreto presentimiento de pájaros recién asesinados a cuchillo.

Y entonces estaba enfocado en el cielo el astro Marte.

Cuando esto sucedía, ese por quien tres reyes misteriosos del Oriente anduvieron preguntando antiguamente: —"¿Dónde está Aquél que ha nacido Rey de los Judíos?"—, recorría el arroyo de Ain-Tabiga. Beedhsaida y también las colinas azules de Séforis, seguido de gran multitud que escuchaba su sabiduría con los labios entreabiertos y los ojos lucientes como astros.

3.—La DANZA SIRIA

"Convertiré en llantos vuestras fiestas y en lamento todos vuestros cantares".

Amos. VII. 10

Laúdes, cítaras y flautas sonaban para satisfacción del Tetrarca y para el César que estaba en Roma, o haciendo la guerra a los reyes vecinos.

Y bebían vinos de muchos colores.

Y Herodes sintió imperiosa necesidad de ver bailar a su hijastra Salomé. Porque Salomé era hermosa de ver y de gracia para bailar y tenía ojos como de miosotis.

Calzaba sandalias repujadas de conchas con arcos iris aprisionados. Y ajorcas con incrustaciones de ónices y azabache en los tobillos. Y brazaletes guarnecidos de carbunclos en las muñecas.

Más Salomé no quería bailar. Salomé estaba mohina.

Durante tres lunes le había preocupado el prisionero de Makor. Dicen que era muy joven, con temperamento de potro salvaje. Que tenía el cuerpo blanco como un vaso de alabastro. El pelo porfiado y desgreñado. Y que no había mirado rostro de mujer.

A ella misma, un día que se aproximó a la cisterna, a escondida del Tetrarca, le había gritado desde el fondo:

—"¡Atrás, pantera de Babilonia! ¡Fuera, hija de Gomorra!

"¡Yo sólo escucho la voz del Señor, mi Dios!"

Y se había cubierto la cara con las manos para hablar.

En eso pensaba la Princesa de Judea.

Y su padrastro, el adulador de Tiberio César, le ofreció, bajo el juramento solemne de los reyes, el Manto Escarlata del Sumo Sacerdote, o la Cortina Púrpura del Santuario, o la mitad de su reino de Galilea, si danzaba para placer de él.

Y Salomé descalzó sus sandalias repujadas de conchas, puso azafrán en sus pies desnudos, mirra en su cabellera, y granada en sus manos y danzó una danza libre de Siria sobre una alfombra verde.

Y todos se admiraron con mucha admiración. Y se deleitaron en gran manera.

Entonces, apoyada por su madre, pidió la cabeza de Iohanan en una bandeja de plata.

Y los judíos cayeron de rodillas. Y los romanos sintieron un sacudimiento extraño.

Pues, todos recordaron que Iohanán había dicho un día:

—"¡Raza de víboras! ¿Quién os ha enseñado a huir de la cólera que vendrá? ¡Después de mí vendrá UNO que es más fuerte que yo!"

Un estremecimiento misterioso agitó a Herodes.

Pero era rey. Y dió ▼

(PASA A LA PAGINA VI)

LIBROS, AUTORES Y REVISTAS

por Brand

Carlos Sepúlveda Leyton

Ha aparecido el número de diciembre de la Revista **ATENEA**, número 162 de su publicación ininterrumpida desde hace quince años. No es extraño, pues, que goce esta publicación de un prestigio de seriedad que no han logrado sino escasas revistas literarias en el continente. Quince años de labor continuada al servicio de la alta cultura, representan el mejor exponente y la mejor recomendación para la Universidad de Concepción, que la mantiene, y para los directores que en ella intervienen. **ATENEA** no ha quebrantado, en los quince años, su línea. Ha mantenido la serenidad y la elevación sin salirse un punto de las normas de la ponderación y de la imparcialidad. A través de su índice general— ya en prensa— puede seguirse el desarrollo y la evolución de las letras chilenas en el curso de veinte años, y el desarrollo del pensamiento americano en su más alta expresión. Han colaborado y colaboran en ella las mejores plumas chilenas y americanas, y se han revelado en sus páginas muchos de los escritores que hoy gozan de merecido prestigio. Los juicios extranjeros, que continuamente se emiten sobre esta revista en todas partes, constituyen demostraciones efectivas de la importancia que se le da a la publicación chilena y del rol que desempeña en la cultura americana. Hemos hecho estas consideraciones a propósito de la aparición del número de diciembre, último del año, en el cual encontramos un material de artículos muy interesante. Anotamos ensayos y cuentos de Mariano Latorre, Armando Bazán, Carlos Keller, Ernesto Eslava, Francisco Santana, y versos de Chela Reyes y Carlos René Correa. Además, una sección de crítica y bibliografía nutrida de artículos sobre libros chilenos y extranjeros. El índice del año que termina completa este número de la revista.

Véase la lista de obras presentadas al Concurso Literario de la Municipalidad, y se encontrará, en el rubro novela, la razón que hemos sostenido en estas noticias, desde hace tiempo. La novela chilena está en crisis. En crisis de autores y en crisis de publicaciones. Mientras en otros países hispanoamericanos— no nos referimos a los europeos— aparecen cada año varias novelas de otros tantos autores, en Chile, para un concurso en que se premia la mejor novela del año, anterior sólo se presentan dos obras:

CAMARADA, por Carlos Sepúlveda Leyton, y

Toda la producción novelesca del año 1938 en Chile se reduce a dos libros. Uno de más de 300 páginas, el otro apenas de 100. ¿Falta entusiasmo? ¿Carencia de estímulo? Si el autor comienza por esperar estímulo de los diarios, está perdido. Los diarios no se interesan por la producción artística. Un autor no debe mirar sino a sí mismo, y disponerse a crear su obra con prescindencia de todo lo demás. Un buen libro hace inexorablemente su camino, y no hay fuerza que pueda detenerlo. Hay muchos casos bien patentes en nuestras letras de libros que el público buscó y continúa buscando, sin importarle mayormente lo que de él hayan dicho o puedan decir. Y esto que decimos es, simplemente, porque en la experiencio de leer y conversar con gente de letras, hemos oído mil veces la misma cancioncilla pueril: "Aquí nadie lee, aquí nadie estimula, aquí un libro no sirve de nada". Todo eso es falso. Claro es que el lector, cuando encuentra un libro malo, lo tira como un mal cigarro. Pero, en general, los libros nacionales se leen, y los que agradan se siguen leyendo. Ahora, por lo que respecta a la novela, es, en verdad, que se escriben malas novelas, desde hace tiempo. Novelas mediocres, insulsas, de poca calidad. Preferible que no se publiquen. En ninguna, un tema hondo, un desarrollo potente, un movimiento de personajes humanos. Simples superficialidades, con las eternas y desabridas disquisiciones, con los mismos lugares comunes de siempre. Hace falta el sacudón, sin duda, el sacudón provocado por una novela fuerte, agónica, en la que se sienta todo este trepidante desorden moral y social y psicológico que se vive desde hace algún tiempo. Esperemos **"el fenómeno"**...

El poeta Luis Franco ha publicado en Argentina un libro de versos rico y fuerte en emoción: **SUMA**. A Franco le conocemos personalmente, por haber estado en Chile una corta temporada. Lo gulé en estas tierras el fervoroso escritor y amigo de Chile, Enrique Espinoza. Recordamos la impresión que nos dejó Franco: un hombre cabal y atrayente, a pesar de su aspecto un poco huraño. Pero es la fuerza misma de su temperamento de artista lo que hace de él un hombre al parecer a la defensiva. No hay tal. Franco es un poeta hecho y derecho. De este libro, tan distinto de la mayoría de los libros de versos que nos invaden, desde todos los ángulos... ¡ay!... de esta América de sangre cálida, puede decirse que es en verdad suma y compendio de un espíritu noble y altivo. En él ha condensado Franco lo mejor de su riqueza interna, con un dominio seguro del verso y de sus matices más sorprendentes.

La editorial **CLARIDAD**, de Buenos Aires, ha publicado recientemente un libro de Raúl Larra, sobre **PAYRO**. Payro es una de las figuras literarias más interesantes de Argentina. El periodismo lo tomó para malograrlo en parte. Porque si Payro hubiera sido sólo escritor y no el forzado de las redacciones, su obra habría sido sencillamente magnífica. El libro de Larra es una biografía acabada de ese gran temperamento que, en el ocio forzado del periodismo, escribió, sin embargo, libros perdurables, que nadie podrá olvidar: **"Las divertidas aventuras del nieto de Juan Moreira"**, **"El Capitán Vergara"**, **"Cuentos de Pago Chico"**, **"El casamiento de Laucha"**, y muchas otras, que forman un repertorio de gran interés en las letras argentinas. El prologuista del libro, Alvaro Yunque, al referirse a los desengaños de Payro en la vida argentina, escribe: "No en vano sufrió los desengaños de su cancerosa política, ni en vano pulsó la miserable vida de sus desiertos desde el austro al trópico. Y vivió sirviéndola. ¿Qué le dió ella, en cambio? En dos ocasiones, ya viejo, ya un poco cansado, ya enfermo, esperó algo de ella: un Gobernante olvidadizo le escatimó el prometido puesto de cónsul en su martirizada Bélgica; un Jurado inmortal le escamoteó el primer premio de Literatura, para obsequiárselo a un folletinero.

¿Qué hizo Payro? Sonrió. Sonrió y continuó trabajando. Pues, lo que el hombre vulgar no sabe, él lo sabía: Para el hombre vulgar es imprescindible lo que el hombre superior ya considera innecesario: sin éxito, un artista mediocre se detiene; un gran artista sabe que el éxito es la salsa de la comida, lo que excita, no lo que nutre".

Qué exacto es esto y qué bien calza en estas tierras, en las que se dice siempre puerilmente, que falta estímulo, que nadie lee, etc... Payro es una lección. Una lección de dignidad, de hombría, de heroísmo.

ESTUDIOS DE LA LITERATURA CHILENA

por Domingo Melfi

(Nascimento, Santiago).

ESTE libro consagra a Melfi, como el crítico mejor informado de la literatura chilena, y como el de más fina sesibilidad estética y social. Desde hacía tiempo se dejaba sentir la falta de tal obra. Y aunque ella no encierra una historia ordenada y documental, como algunos quisieran, lo cierto es que pocas visiones tan recias y compactas como ésta sobre los tópicos que aborda.

Conocemos diversos trabajos acerca del tema. Confesamos que los hay más eruditos y más ligeros, pero ninguno con tanta macicez y, al mismo tiempo, simplicidad afectacionante. Como defectos de este libro se podría señalar que el capítulo primero y el último se repiten en algunas partes; que es discutible aquello de que los hombres de letra, ¿quiso decir intelectuales?, son lo esencial de una nación; y además cierto énfasis innecesario en ratificar que la literatura chilena posee una característica especial en el continente. Son pecados menudos. El último, acaso, es psicológicamente menos leve, porque no hay urgencia de subrayar algo obvio, ya que igual sería remarcar el carácter singular de la novela ecuatoriana, de la poesía afrocubana, del ensayo peruano, de la crítica argentina, etc. Pero no divaguemos sobre lo accesorio, y deleitémonos en lo fundamental.

Una crítica suele servir de pretexto para que el exégeta se luzca. Esta vez, démosle la contraria a tal laya de gentes: debemos lucir a Melfi, que lo merece y se lo ha ganado bien.

La silueta de Blest Gana es, acaso, lo mejor del libro. Está hecha con amor y animación, desde la figura inicial, Martín Rivas codeándose con Bilbao, hasta el remate del nonagenario enamorado pertinaz de su suelo.

La estampa de Federico Gana queda mejor delineada que su obra en la silueta de aquel. Estampa airosa, bonachona y funámbula, mezcla de bohemio y de sufridor, para quien el cuento fué maroma de evasión, trampolín de vida.

Más densa es la de Lillo, pero no tan preñada de sugestiones como la de Pezoa Véliz. Aquí acierta Melfi en una proporción encomiástica. Tanto su decantamiento del verso de Pezoa y se ve que el verso no es el fuerte de la sensibilidad de Melfi, sino las coyunturas sociales que lo rodean-como la ubicación histórica de su autor.

Da ganas de glosar la figura de Pezoa descrita por Melfi, pero una vez más dejemos al autor consigo y su lector: lector: vaya a leer el libro de Melfi.

El ensayo sobre el campo en la novela chilena está muy bien visto, aunque estoy seguro de que Melfi ha andado contenido en ciertas críticas. Se le ve atado por afectos, por tal vez prejuicios. Ese campo con ser lo característico en la producción de la riqueza chilena no es lo que mejores dones ofrece a la inspiración del artista. Campo, problemas en sí, pero más elegíaco y epitalámico en las letras que en la realidad, y ahí anda lo malo de la caricatura bonachona, que acusa los rasgos benévolos en vez de resaltar los furibundos.

Melfi promete un tomo de "estudios" cada año. Esperamos el que nos debe con estampar de Bilbao, Jotabeche-ya trazó la de Lastarria-D'Halmar. Y luego empieza su compromiso más difícil, nos lo tememos: el de enjuiciar la poesía, que es lo realmente característico de la literatura chilena de hoy.

L. A. Sanchez.

ABSALON BALDOVINOS

ESTE poeta de treinta años que, en el corazón ardiente de la América Central, poblado de trinos y de pólenes, elevaba su canto transparente y sereno, acaba de morir. Hace apenas una semana, recibíamos de él, junto con las palabras cordiales de una carta, el breve ensayo consagrado a nuestra obra en "El Diario Latino" de San Salvador, bajo el generoso título de: "Juan Marín, gran señor de la novela austral". Muchos escritores chilenos debemos a Baldovinos una amplia y espontánea difusión de nuestra labor. Era un ensayista de corte clásico; era también un ágil periodista. Pero antes que nada y por encima de todo, era un poeta. Su libro "Apólogos y Sentencias", obra esta de la más alta calidad lírica, en la que se confunden armoniosamente una excelsa quietud orientalista y un apasionado fervor místico-pagano. La rica substancia de su prosa se encendía a veces con hampos de trópico para fluir otras con lento curso de arroyo cantarín entre nevadas laderas. Había un impulso pánico en su alma, pero ese impulso estuvo siempre embridado por la mano fría de un filósofo platónico. Su último libro, consagrado a la obra múltiple del gran Flavio Herrera — novelista y poeta máximo de Centro América — puede quedar como un trozo antologíaco de la verdadera crítica literaria, bien diversa por cierto de la de algunos de nuestros Zoilos—. Junto a Juan Felipe Toruño — ese otro grande y noble espíritu salvadoreño — Baldovinos realizaba una labor intelectual honrada y eficaz. La Muerte ha cerrado inesperadamente sus ojos, en una de esas piruetas absurdas del Destino, frente a las cuales resulta imposible silenciar la protesta dolorida de nuestras conciencias. Alguien, sin duda, recogerá su innumerable obra dispersa en diarios y revistas, y ese será el mejor homenaje a su memoria.

Juan Marín.

FRAGMENTO DEL DIARIO DE NATACHA GALUBOVA

por Aimee S. B. del Ramos Mejía

PASO la ráfaga de guerra sobre un mundo erizado de angustia. La vieja Europa sintió muy de cerca el aleteo tétrico de la divinidad guerrera... Como en mal sueño entrecortado por pesadillas el mundo se vió rodar vertiginosamente durante todo un mes hacia abismos dantescos. El mismo golpe lo despertó; helado de espanto ahora, toca, escudriña el cuerpo, el lecho, para asegurarse, si todo está intacto, si no hubo sangre, derrumbes; cuesta creer en el milagro. Dilatadas las pupilas, se incorpora, sacude la pesadilla y llena en un amplio suspiro sus pulmones. ¡La vida es bella, vale la pena vivirla!

Pero no ha retumbado el horror apocalíptico con igual intensidad bajo todas las latitudes. No todas las epidermis tienen igual sensibilidad. El océano ha servido siempre de amortiguador entre el viejo mundo y las Américas latinas, pues las fuertes querellas de Europa llegan algo empalidecidas, se diría, a ciertos corazones americanos. Resulta cruel esta franqueza, pero hay ciertos silencios blandos, ciertas neutralidades frente a algunos hechos o vociferaciones intolerables, que resultarían más crueles aún. He dicho "ciertos" corazones americanos porque, loado sea Dios, no todos quedan inertes al grito de pavor europeo.

Como mujer me duele confesar que han sido mujeres de toda una capa social cuyos labios han proferido críticas acerbas a la tendencia pacífica de los estadistas europeos. Si fueran voces aisladas no las tomaría en cuenta, no lastimarían tanto a mi modesta individualidad, que a duras penas he salvado del naufragio del 1914. Pero no son voces aisladas, es toda una tendencia, todo un credo absurdo, petulante, henchido de sofismas, que corre de boca en boca.

Además, el mal no es reciente. De esto me di cuenta años atrás al estallar la guerra en España. Estaba yo haciendo un crucero por algunos países americanos, cuando llegaron las primeras noticias, cuando los diarios publicaron las atrocidades cometidas en el suelo español. El barco en que hacía el crucero estaba atestado de gente en su mayoría mujeres. Apenas llegaban los diarios a bordo, se improvisaban unos "meetings" acalorados por todo el barco, por doquier había entusiasmo guerrero, el sexo femenino llevaba la batuta. Frases altisonantes, llenas de "autoridad", imponían silencio a los pocos tímidos que se atrevían a defender la paz. Se diría que toda la Península Ibérica se había trasladado a nuestro barco; los dos frentes hispánicos se batían dentro del palacio flotante que navegaba por aguas americanas.

Pero lo que me decidió a escribir este artículo y lo que voy a relatar no fué aquel crucero belicoso de hace años. No. Hubo algo más fuerte: en el pasado mes de septiembre, cuando se jugaba a cartas francas el destino, el "ser o no ser", de Europa, quizá del mundo entero, cuando los diarios anunciaron el fracaso de la visita de Chamberlain en favor de la paz, en aquellos días, ¡qué vehemencia, qué militarismo inaudito, desplegó el sexo débil, qué odas marciales, qué cánticos guerreros salieron de los labios pintados "au rouge de Guerlain"! Llenas de indignación, cruzaban el aire frases y más frases: "¡Qué vergüenza, pedir la paz casi de rodillas!". "¡Sacrificar un pobre país que no es de ellos". "Qué muera Europa si no sabe defender las democracias!". "¡Más vale morir que vivir indigno!". "¿Acaso los hombres no están hechos para hacer guerras?".

Aquel ambiente femenino, electrizado de franca tendencia guerrera, me exasperaba de tal modo que sentía unos deseos irrefrenables de acallar todas esas voces gritándoles: "Insensatas, ¿Qué saben ustedes de la guerra? ¿Acaso alguna de ustedes a experimentado en carne propia, o ha pagado con una gota de sangre de los suyos el tributo a la guerra?".

Una tarde al llegar a casa, abrí automáticamente un cajón de mi escritorio, saqué unos viejos cuadernos amarillentos, manchados de tinta, numerados: con una escritura infantil sobre las tapas, que decía: "El diario de mi vida", Natacha Galubova. Cuánto tiempo estuve doblada sobre aquellas páginas, no sé... Sólo sé que al terminar aquella lectura decidí firmemente traducir y publicar algunos fragmentos del diario de la pequeña Natacha Galubova, con la esperanza de aplacar la sed guerrera, frenar la imaginación bélica de ciertas mujeres ciclicas y de su respectivas mamás. Si, sólo traduciré algunos fragmentos tratando de ser lo más fiel posible al original; no busquéis, por lo tanto, estilo ni literatura. Es una criatura de corta edad, que vuelca en unos cuadernos su amarga experiencia, su madurez "elaborada" en los "laboratorios" anexos de la guerra.

La imperiosa necesidad harto humana de comunicarse, confesar; la tremenda soledad en medio de un mundo hostil y embarullado (el mundo de las personas grandes tan ajeno al universo de los niños), empujan a Natacha Galubova a "fabricar" su diario.

¿Quién es Natacha Galubova? Una de las inumerables víctimas que se pierden en el anonimato de la infinita mayoría que ha arrojado el saldo de la conflagración europea y que no han tenido la suerte de ser inmortalizadas en una obra de un Remarque o Barbusse, y si les hubiera tocado tal suerte, ¿acaso habrían borrado la crudeza de los años vividos? Si, una de las tantas "dignidades" logradas por las armas.

¿Cómo llegaron estos cuadernos a mis manos?

En una de las curiosas encrucijadas de la vida que sería largo relatar y saldría de mi propósito. Diré, tan sólo, que estos cuadernos me fueron confiados por la dueña, una mujer muy joven aun, en circunstancias harto tristes.

DICIEMBRE 14

Hace una semana que murió tía Zina, he llorado tanto que no podía escribir. Fräulein Meri dice que no debo llorar, si algo así me quedaré ciega; que deba ser valiente, debo defenderme, pero, ¿contra quién cómo? Dice también que debo considerarme huérfana, puesto que ha muerto la tía, pero esto me indigna, ella sabe muy bien que tengo a mis padres en Rusia y que son muy ricos. ¡Oh, Fräulein ha cambiado mucho desde que hemos dejado Rusia; antes era dulce, buena; cuando no hacía los deberes o manchaba los vestidos, me retaba pero luego sonreía y me besaba los cabellos. Ahora, a pesar que sufro y lloro, me mira con los ojos duros. ¡Pobre! Ella también debe estar preocupada por algo; todos están preocupados, dicen que es a causa de la guerra, a pesar que luchan fuera de la ciudad y que los que van a la guerra mueren; tía no fué y murió igual; ¿así que la vida es tan mala como la guerra? He suplicado a Fräulein para que me devolviera a los míos, a pesar de que nunca he vivido con mi papá, desde que me adoptó tía. Gustosa volvería a mi casa, pero dice Fräulein que estoy bloqueada (¿qué es esto de estar bloqueada?), y no podré volver hasta que se acabe la guerra. Por hoy no sé más, me duelen los ojos...

¡Tía, pobre tía, por qué me dejaste sola, qué será de mí!...

¡Oh, me acuerdo ahora, mañana cumplo 12 años, qué triste aniversario voy a pasar!

DICIEMBRE
HOY, MARTES

Hoy cumplo 13 años, pero como si tuviera 100; ahora sé todo, he visto tantas cosas en un año, no comprendo todo, pero sé mucho desde que vivo en lo de fraü Grethel; es la hermana de mi ex Fräulein, que está ahora en la Cruz Roja. Cuando me trajo aquí la Meri, casi me desmayo al pensar que me iba a quedar a vivir entre esta gente: los veía tan sucios, tan gritones, todos amontonados en la misma pieza. Por más que lloré y protesté, ella no me hizo caso; sólo para consolarme dijo que si viera a papá entre los prisioneros me avisaría, ¡vaya qué consuelo! Casi la araño de rabia; mi papá es muy valiente, sería una vergüenza que se dejara agarrar, y si así sucediera yo lo ayudaría a salvarse; prefiero estar sola que ver a mi papá con cadenas, porque a los prisioneros creo que les ponen cadenas; y, sin embargo, quisiera tanto verlo una vez... Si, hoy es mi cumpleaños y como premio me mandaron hacer la "cola" a las 7 de la mañana, para conseguir nuestra ración de azúcar, pero no voy a ir más, pues son tan groseros los que hacen la "cola"; además, hace mucho frío. Y las malas palabras que dicen, ¡qué asco! Si papá los oyera les daría una buena paliza, como lo hizo una vez con un lacayo nuestro que se insultaba en mi presencia con el cochero; bueno, la culpa fué mía porque me metí en la caballeriza. La paliza debía haberla recibido yo, pero papá nunca me pegaba. ¿Por qué me instalé en lo de su hermana, fräulein Meri? Hay casi media docena de hijos y todavía yo; pero dijo Meri que mi sostenimiento costaba mucha plata en otras casas y que mi tía había dejado poco dinero. Pero la vida es insoportable aquí; nunca hubiera creído que podía vivir con gente extraña y peor aun; hay siete personas en una sola pieza. Me hacen trabajar todo el día; lavo, plancho, limpio el piso, que está siempre sucio, pues escupen todo el tiempo. No quiero protestar, porque dice fraü Grethel que es la mejor manera de pagar mi pensión, y como no quiero deber nada a nadie... Yo misma estoy sorprendida de ver cómo me voy acostumbrando a todo; sólo mi estómago sufre mucho, la comida es tan mala y tan poca. ¡Oh! Aun si fuera mucho me daría igual. Apenas si puedo tragar lo poco que me dan. Pero lo que más me duele es que hace casi un año no estudio nada, ni libros, ni profesores ni exámenes. Para qué me han enseñado a leer y escribir a los cuatro años, si debía renunciar a los estudios cuando más necesitaba; hubiera sido mejor que me enseñaran que hay guerras, que los hombres son malos, que mejor es no nacer, ya que una tiene que sufrir sin haber hecho daño a nadie.

28 DE ABRIL

Ha llegado en licencia el marido de fraü Grethel. La vida se ha hecho infernal desde su llegada. Por de pronto, ya somos ocho en la misma pieza; gruñe todo el día, pega a los chicos, dice que se vive mejor en las trincheras que entre sus hijos. Se pelea a cada instante con su mujer y la acusa de tantas cosas que yo no comprendo. El otro día me pellizcó muy fuerte y dijo que me mataría gustoso si supiera que no lo llevarían preso; dice que soy una enemiga, que como el pan de ellos.

¡Qué pena tengo, Dios mío! Qué mal hice yo a este hombre; soy tan pequeña, tan débil; él es un gigante, además tiene fusil. Trato de no mirarle la cara, me da miedo y si lo miro me acuerdo de los cuentos espeluznantes de mi nodriza tártara. Vino también a visitarnos la Fräulein Meri. Me llevó con ella a pasear en tranvía, es mi primer paseo desde hace un año, lloré mucho cuando se despidió de mí. Le dije que no me gustaba nada el marido de fraü Grethel, que era malo con todo el mundo. ¡Pobre Fräulein! Trató de tranquilizarme diciendo que los hombres no son malos, pero que la guerra los embrutece; tampoco comprendo esto.

Anoche, este hombre casi mata a su mujer porque ella no quería dormir en la misma cama que él; le dijo palabras que debían ser muy feas, porque Nani, que es la hija mayor y me quiere bastante, dijo que me tapara bien los oídos.

MAYO 6

¡Qué felicidad! Hace una semana que se fué el marido de fraü Grethel. La pieza parece más grande. Pero ahora trabajamos mucho. Las familias de los soldados tienen derecho a este trabajo. Por esto es que fraü Grethel consiguió cuarenta camisas para coser. Tenemos que entregarlas en una semana para conseguir trabajo nuevo. Son camisas para los heridos. ¡Qué tela horrible! Amarilla, dura, con un olor feísimo. Ya vivíamos muy apretados; ahora con este montón de telas por todas partes, una no puede ni moverse; pero lo peor de todo es la pelusa que al cortar y coserla entra en la garganta, cae sobre nuestras cabezas, como ceniza. Dice fraü Grethel que si soy buena y trabajo mucho, tendremos más dinero y se vivirá mejor.

18 DE AGOSTO

Ya no puedo más; el calor y el cansancio me matan. Trabajamos sin parar, cosemos hasta de noche y a veces hasta la madrugada. A pesar de que llegamos a ganar un poco más de dinero, no hay alimentos; apenas si un poco de papas, garbanzos y un pan negro que parece de barro o gelatina. Nani dice que barro o gelatina, igual tengo que comer porque me encuentra delgada como una sardina (a propósito de sardinas, que lindas las había en Rusia!)

NOVIEMBRE 8

Había jurado no hacer más la "cola" y, sin embargo, no hubo más remedio que ceder; todos trabajan, todos sufren. Además, los chicos son muy buenos conmigo, me ayudan en el trabajo; no así los grandes. Ayer, después de haber esperado dos horas mi turno en la larga hilera frente a la cooperativa, para la ración del aceite, una enorme gorda me dió tal empujón que fuí a parar en la zanja llena de lodo. Hubo una carcajada general; no tengo palabras para decir lo que sentí; sé que hice un esfuerzo enorme para no llorar, sé también que si fuera rey, los mandaría a todos a las trincheras para que murieran de una vez; pero luego, cuando de nuevo tomé mi turno en la punta de la "cola", sentí lástima de todos; prefiero no ser rey. A la vuelta, en el camino, crucé a la gorda, que gritó al verme pasar: "Ea tú, princesa, ¿qué tal el baño de barro que te di?" Sentí que me iba a morir si no hacía algo. Entonces pasó una cosa horrible; le tiré todo el aceite a la cara y me eché a correr con la jarra vacía. Al llegar a casa le conté todo a fraü Grethel y por respuesta recibí una buena bofetada. Ahora que todos están almorzando yo estoy escribiendo en la cocina; al fin y al cabo, es lo mejor que puedo hacer. Adoro mi diario, es mi único amigo y pariente; todos son extraños, todos me maltratan. No me interesa el almuerzo de ellos, prefiero mi diario.

ENERO 24

¡Dios mío, qué será de mí!... Hace una semana que tengo mucha fiebre, sólo hoy estoy algo mejor; parece que fraü Grethel se asustó anoche y llamó al médico que vive enfrente, tan pobre como nosotros. Curioso; los médicos que venían a casa cuando era chica tenían abrigos de piel y reloj de oro; este pobre hombre ni abrigo tenía, a pesar de que hace un frío de lobos; no lo critico. Dios me perdone, sólo quiero decir que me dió pena, mucha pena; creo que estaba más enfermo que yo, temblaba todo. En el fondo, debía yo tener pena por mí también, yo tampoco tengo ropa, ni abrigo; lo que tenía lo regalé a Nani. Es mucho más chica que yo, mi ropa le queda bien; los pocos vestidos que guardé me quedan tan cortos, tan chicos, pues he crecido mucho; hay personas que me llaman señorita; esto me gusta mucho. Pero hoy, tal como me siento, nada me gusta; tengo miedo de morir. ¡Oh! Después de todo qué más da para vivir tan mal... Además, como he decidido no casarme y no tener hijos... Acaso hizo bien mamá de tenerme a mí, ¡pobre mamá! Si supiera que un día me encontraría en un país tan lejano, tan sola y tan enferma, ella tampoco se casaría, pero yo sé esto y mucho más; por lo tanto no me casaré nunca, ni tendré hijos. Así que para qué seguir viviendo... Además, la guerra nunca se acabará, Nani me dijo que el médico le había dicho a su mamá que no me hiciera trabajar más porque tenía mal los pulmones. Curioso; sin embargo, no me duelen nada, lo que me fastidia más es que pierdo sangre por la boca.

Esto de no trabajar sí que me vendría bien; me siento tan cansada, pero tan cansada... quisiera dormir y no despertar durante largos años; sólo, Dios mío, déjame vivir un poco más, a pesar de todo, pues quisiera tanto volver a ver a los míos, una vez más... Después te prometo, Dios mío, que cumpliré mi promesa; ni me casaré ni tendré hijos, y también si es necesario moriré, pero déjame ver aunque sea una vez más a los míos, mi tierra, la gatita Nunú, el petiso Kolia, que galopaba tan bien por las praderas del abuelo.

Luego, página tras página, siguen las anotaciones de la pequeña Natacha Galubova cada vez más amargas, cada vez más angustiadas, pese a la filosofía, a la resignación de la temprana madurez de su alma esclava.

A medida que corren los meses, la vida se hace más dura, más cruel la lucha para el cotidiano vivir. Su infantil resistencia más de una vez está a punto de quebrarse cuando la enfermedad y el hambre aprietan sus garras alrededor de su frágil existencia; las páginas del diario se hacen más dolorosas. Hasta la misma escritura se convierte en una especie de garabato desordenado, que huye o se arrastra bajo la pluma.

En el segundo cuaderno los fragmentos toman contornos más trágicos aún, los acontecimientos se precipitan. Las trincheras se acercan a las poblaciones civiles, la miseria de los no combatientes se agrava con la vecindad mortífera de la metralla, del ataque aéreo. Hay que retroceder, huir quien pueda como se pueda. En este caos donde lo único que se busca es salvar el "pellejo", va rodando el destino de la pobre criatura; en sus relatos del segundo cuaderno se suceden los lugares, los seres, con vertiginosa rapidez. A veces son relatos apenas esbozados, confusos, retortijones de una alma adolescente, limpida, que se defiende desesperadamente contra las salpicaduras, contra las "infecciones" creadas por el clima de la guerra. Campos de concentración, asilos, hospitales, forman la tela de fondo en el desarrollo de su penosa existencia, su "juventud radiante", como escribe Natacha en uno de sus capítulos.

He traducido algunos de estos capítulos de "radiante juventud"; veámoslos:

MAYO

No sé qué día, es, ni la fecha; lo mismo da. Tengo cosas que me preocupan más que el calendario; dormir, por ejemplo. Pero, ¿cómo? Mi pieza no tiene puerta, como toda la casa; las bombas la han dejado hecha un colador, sin una puerta que se cierre, ¿cómo se puede dormir, teniendo a pocos metros la cantina de los soldados, que se emborrachan toda la noche? Ella, mi vecina del "pensionado para señoritas"—que era—fué apaleada la otra noche por un bruto que quiso meterse en el cuarto para llevarla a bailar en la cantina, pero felizmente llegó un oficial, y el reste de la paliza la recibió el autor del atentado. Dicen que nos van a proteger; por mi parte, prefiero vigilarme yo misma con los ojos bien abiertos. Hacía mucho que había dejado mi diario, por falta de tiempo y de papel. Ahora tengo los dos: el tiempo de noche, para no dormir; el papel lo conseguí en la cantina. Hasta dinero me dieron; lavé y zurcí toda la ropa de los soldados que se alojan en lo de Franci, el cantinero—un viejito flaquito con su mujer enorme—, cuya cantina fué lo único que se salvó del bombardeo. En cambio, el hospital y la iglesia quedaron en ruinas; felizmente estaban vacíos; el hospital por falta de camas y remedios, la iglesia porque ya nadie reza en ella. Yo misma me acuerdo con dificultad de todas las oraciones de mi infancia, ¡y eran tan bonitas!... Yo les agregaba "colas", pero igual eran bonitas. Ahora, en las horas que tengo hambre o quiero llorar, cuando no veo salida alguna a este infierno, ni aun arrodillada en la iglesia (cuando todavía no la habían bombardeado), por más que trato de rezar, nada vuelve a mi memoria, salvo el "Paternoster", que repito diez veces para reemplazar lo olvidado. Curioso: ¿por qué el destino me arrancó este bien, después de habérmelo quitado todo? ¡Tengo tanto miedo de olvidar a Dios!...

He crecido tanto, tantas cosas entiendo ahora... La mujer del cantinero, la Dorotea, tenía razón al decir que los años de guerra valen el doble; esto, pues, para mí vale decir que tengo 30 años, toda una vida... Elsi y yo llamamos a Dorotea nuestra madre adoptiva, es tan tierna, tan buena con nosotras... Es buena con todo el mundo, tiene el sótano lleno de ropa: de dónde la saca, no lo sabemos, pero lo que tiene lo reparte entre todo el mundo: nos ha vestido de pies a cabeza: dicen algunos que saca la ropa a los muertos para vestir a los vivos; algo de cierto debe haber, pues todo cuanto llevo encima es de lo más disparejo.

Al principio, tuve repugnancia de llevar el ropaje de los muertos, rehusé el ofrecimiento generoso de la "madre Dorotea", pero ella me dió tal sermón que terminé por aceptar. Dijo, entre otras cosas muy duras de oir, que era tiempo que olvidara de haber sido niña mimada, hija única, y todas las pamplinas por el estilo, que por los tiempos que corren no estamos para hacer diferencias entre los vivos y los muertos; que los mismos hombres habían fabricado la carnicería en que vivíamos, y que justo era que soportaran las consecuencias. Y cuando de lo que los hombres habían fabricado, puesto que era aun muy niña cuando estalló la guerra, la "madre Dorotea" se le repliqué que nada tenía que ver, que no tenía culpa alguna levantó y me gritó con voz de trueno: "Pues la culpa la tendrán tus padres, tu país, y las estarás pagando tú. Bueno, no trates de entender; estas hijas de ricos pierden todo, menos el orgullo. Bueno, bueno, se acabó la discusión, toma, lárgate de aquí con tu nuevo "ajuar" y quitate los trapos que llevas encima, porque se te ve medio cuerpo; no te olvides de que ya no eres una criatura, sino todo una niña que debe taparse las rodillas, si no quiere que los soldados la persigan". Este último argumento hizo calmar la furia que sentí crecer dentro de mí. Es verdad que los soldados me dicen piropos, que me dan ganas de enterrarme viva antes que escucharlos. Agarré el paquete de la ropa de los muertos y me eché a andar entre los escombros de las calles desiertas, con la cabeza baja, y el corazón oprimido. Ahora que estoy escribiendo, y sé que nadie me leerá, que todos mis pensamientos quedarán sepultados en este cuaderno, debo confesar: Dorotea tenía razón. Soy demasiado orgullosa y muy egoísta; todos sufren, todos penan, se muere, se mata alrededor mío, sólo yo estoy apegada a mis antiguos recuerdos de niña rica; protesto o pongo mala cara, en vez de callarme y aguantar... si al final, quiera o no, tengo que aceptar el destino. Esta ley es conocida, hasta por los niños, en mi tierra. ¿Por qué la he olvidado yo? ¡Oh, tantas cosas he olvidado. Dios mío! Ayúdame, vigílame; ya no tengo ni a mamá ni a Fräulein para que me corrijan.

AGOSTO

¡Campo de concentración! Nunca hubiera imaginado que hay lugares tan horribles bajo el sol, si el destino no me hubiera colocado en uno de ellos. Todo se pierde aquí; la vergüenza, el pudor, la firme voluntad de ser buena, el Dios los amigos... Y los que desesperadamente se aferran a todo esto son burlados y pisoteados. Se vigila con la misma crudeza a hombres y mujeres; niños y viejos han de obedecer a la misma ley. Es una inmensa prisión, cuyas rejas están reemplazadas por alambrados de puas. Estamos en pleno verano, el sol nos quema todo el día y, sin embargo, no hay donde refugiarse; apenas unos galpones con techos de cinc, que parecen planchas calientes colocadas sobre nuestras cabezas. Hace dos días que estamos cosiendo bolsas para arena destinadas a las trincheras; nos vigilan para que no perdamos tiempo. Yo, a propósito, hace una hora que he dejado mi trabajo, y estoy escribiendo en mi diario, para ver si me "pescan", si llevan mis papeles a la intendencia, si se enteran de lo que pienso yo de su campo de concentración, si me ponen en un calabozo, si me fusilan de una vez. Aceptaré todo menos lo que estoy pasando desde hace un mes, desde que nos han acorralado en este infierno como un tropel de ganado. Gladys, que ha sido "nurse" en una rica familia canadiense, se ha quedado bloqueada también, llora todo el día, y dice que se va a suicidar, pero no se sabe con qué; esta muchacha fea, pecosa, medio loca, me da pena y risa a la vez. Ella estaba también, en el asilo cuando nos evacuaron aquí; por aquel entonces, también, protestaba, pero la pobre confiesa ahora que preferiría el asilo, a pesar de que le afeitaron la cabeza. A mí también, me cortaron las trenzas (que tenía tan largas), y me raparon. Éramos cerca de cien niñas que quedamos con la cabellera mutilada y con un aspecto de locas. Medida de higiene, nos dijeron. Dice Gladys que el asilo era mejor, porque teníamos las cajas semivacías de las conservas que los soldados, al pasar, nos tiraban por las ventanas. Yo digo que el asilo era mejor, porque por lo menos teníamos un techo que nos cobijaba.

Bueno, ya no puedo más, ya obscurece. Adiós, mi pobre diario, nadie nos hace caso; no habrá ni fusilamiento ni calabozos por hoy; seguirá la vida tan dura, como siempre...

¡Pobre diario mío! ¡Cuánto tiempo que no te hablo! ¡Cuántas cosas han pasado desde que te abrí la última vez! Sería tan largo contártelo todo..., además, estoy tan cansada ahora, tan vieja, y, sin embargo, hay que vivir... Te diré sólo algunas cosas. Sabes que tuve que huir, tuve que esconderme como pude, donde pude, para que no me hallaran, tuve que mendigar, robar, para no morirme de hambre. Tía Zina, decía que "es preferible morir antes que manchar el alma", y yo la he manchado, y lo peor, no me he muerto... Ahora sí que tendré mucha dificultad para entenderme con Dios.

¿Sabes, además, que estamos en París? ¿Cómo? Ya te dije que es muy largo de contar, tal vez algún día...

¿Sabes que hoy es 11 de noviembre, día del armisticio? ¿Que la ciudad está llena de banderas, de guirnaldas y flores, llena de música, de alegría? Todos cantan, todos gritan "se acabó la guerra". Si es verdad se acabó la guerra. Pero para mí, no; la guerra seguirá para mí sin trincheras sin cañones, pero seguirá. Tendré que luchar para vivir, como he luchado estos 4 años. ¿Sabes que desde que estoy en París corro todo el día detrás de algún trabajo, de algún empleo? ¿Pero, qué empleo? ¿Qué sé hacer, en realidad, qué conocimientos tengo, fuera de la brutal experiencia de los años de guerra? ¿Con qué instrucción cuento yo para pretender empleos, si apenas tengo un certificado de colegio ruso? En casa nos enseñaron francés, alemán y el piano, pero, ¿qué me ha quedado de todo esto? El único piano que he visto en los últimos cuatro años fué el de la "pensión para señoritas", con las cuerdas al aire, desvantrado por los proyectiles.

Tendré que estudiar, instruirme pero, ¿con qué dinero? ¿Cómo? ¿Y acaso me queda coraje? Y, sin embargo, mañana será otro día, otra vez bajaré de mi altillo con el estómago vacío, iré a buscar trabajo, esperaré.

A. S. B. de R. M.

PUEBLO SIN LEYENDAS

por SADY ZAÑARTU

EL período de esterilidad y de esclavitud que pasan las sociedades industriales en el mundo se debe, en gran parte, a que no pueden crear una costumbre: sólo pueden crear una moda. La moda es, sencillamente, el fracaso de un proyecto de costumbre. Los ricos, que son los seres más inquietos de la humanidad, inventan una cosa detrás de otra, y prueban con el mismo procedimiento que no son capaces de crear nada lo suficientemente bueno como para que perdure. Las sucesiones de las modas constituyen en sí mismas sucesiones de fracasos. Los actos de los hombres verdaderamente humanos y dignos tienen vida propia, y no necesitan de que se les imponga para subsistir. Ellos viven por sí mismos.

Nosotros tenemos estatuas de todas las escuelas de esculturas, y edificios de todos los períodos de la arquitectura; pero la moda, en su estado febril de hoy día, es una cosa totalmente diferente: es algo meramente destructivo, algo completamente negativo. La moda lleva en sí misma su propia muerte. Sabe al nacer que está condenada a morir en breve espacio de tiempo. Es como si un hombre estuviera esculpiendo una estatua y destruyéndola después de terminada. Parece que realmente modelara con arcilla, y el trabajo nunca quedase de su agrado. Esto no es actividad, energía o eficacia, es, simplemente, inconsistencia, y una de las pruebas se halla en su incapacidad de crear una costumbre. No pueden, por ejemplo, crear algo grandioso: mucho menos una leyenda. Pueden a veces intentar algo burlesco y práctico, acaso crear algo caprichoso, pero aquello será tan cansador y aburrido que ni el más tonto podrá soportar su repetición.

En las revistas o comedias burlescas, existe a veces ese humor satírico y cruel, pero esto es el fruto de un alma agriada, que no es lo suficientemente sana para tomar nada a lo serio, y comprender el encanto que encierra la verdadera alegría, de la cual nuestros padres nos han hablado con tanta solemnidad.

Cuando antes un viajero nos visitaba le llamaba de inmediato la curiosidad de nuestro ambiente, donde había un cargado tono de costumbres nacionales, algunas graves y otras de ingenua gracia regional. Los chilenos seguían entonces más las costumbres que las modas, y las costumbres tenían algo muy natural y muy propio de la idiosincracia del país. No se necesitaba renovarlas, ni destruirlas para que las mentes jóvenes los sintieran siempre nuevas. La costumbre de la pulla o la controversia en versos debe su desaparecimiento a un decreto gubernativo, en el Gobierno de Santa María, que prohibió estas justas, porque durante una pulla, en una aldea chilena, se suscitó una reyerta que terminó con la muerte de uno de los palladores. A esto se debe que se ahogase toda la espontaneidad creadora del genio popular.

Recuerdo el manto. ¿Han creado las mujeres modernas de Chile una prenda de una originalidad como esa el manto? Lo fueron dejando de uso hasta el completo olvido; y, sin embargo, era algo tan esencialmente chileno, daba tanto misterio a las mujeres que lo llevaban en la hora matinal, la más ingrata acaso para las prendas femeninas, que no había apunte de viajero, poema delicado, crónica alada, que no situara a Chile y al manto en el pueblo de las leyendas.

Si contempláramos un poco retrospectivamente, nuestra niñez, se verían las costumbres que nos han rodeado.

No sólo son los niños los que comprenden la niñez. Hay gentes mayores que la interpretan con todo su encanto, mientras que otras consideran la infancia borrosa y pueril.

Se puede afirmar esto en cien casos diferentes casi con una distancia de dos generaciones. Si la gente grande es inventiva creadora de un nicapaz de inventar una ceremonia, en cambio no tiene la menor imaginación para dar alas a la imaginación.

Estos, con los elementos más simples, un cartón, dos palitos, unas cuantas piedrecillas forjan todo un mundo: ciudades, escuadras, mares, bosques, ríos, cerros, con sus habitantes, hombres y animales; les infunden la vida que no tienen, llegando a compenetrarse, en tal forma, con sus creaciones, que con ellas ríen o lloran, se divierten o se angustian.

Las ceremonias varían de lugar en lugar, de siglo en siglo. No son ellas viejas, sino como a los anticuarios les gusta que sean las cosas: no viejas, sino antiguas. Así, como los grandes restituyen ciertas obras de arte, destruídas por la acción del tiempo, o les dan una nueva interpretación en decorados o trajes, los niños renuevan sus juegos y comedias agregándoles elementos en parte que antes no tenían.

Lo que se llama la procesión de Sevilla, existe en muchos diferentes lugares de la Sevilla misma, pero como es hecha en muchos lugares distintos también, sus formas son diversas. Hay a veces elementos inesperados que concurren a la ceremonia en el sentido que nadie creía posible esperarlos.

Oí decir que una vez, en una procesión salió un hombre a declamar toda una improvisación de poesía absurda, pero espontánea, en la misma forma de quién improvisa en un instrumento musical. Y no faltó, también, la presencia de otra persona que, inspirada por su musa, le contestara desde la ventana poemas en igual forma poética.

Cierto que el viejo marco español permite todas estas familiaridades, así como el viejo huerto contiene frutas frescas, o el viejo jardín frescas flores. Estas viejas civilizaciones dan siempre, por eso, la sensación de nuevas, así como las innovaciones modernas no; dan la sensación de que se acercan más y más al fin.

Existe en España y en nuestros países un modelo del popular instinto por la poesía en acción. Es la idea que corresponde a los tres Reyes Magos y en los sajones a Santa Claus.

Entre nosotros esta ceremonia se ejecuta por los Reyes Magos, los juguetes son dados en la Epifanía. Los sabios son los que traen los regalos al Niño Dios, y se los traen también, por eso a los niños humanos. Puede haber en conexión con este poema un excelente ejemplo para la [illegible] que retiene en su espíritu la tradición popular.

Los reyes misteriosos llegan entre nosotros, al final del año escolar, lo que es muy razonable. Es mucho mejor que los juegos, los bailes o los [illegible] mas que son fugitivos. [illegible] traen los regalos de Pascua para que sigan viviendo en el recuerdo hasta el fin de sus sueños de hombres. Pero también, es esta la ocasión para dejar en el alma un acervo místico y de mucha influencia en la imaginación.

A los reyes se les puede concebir de manera que [illegible] más cerca cada día, y ellos se presentan las imágenes de estas sagradas figuras que son movidas, de lugar en lugar, todas las noches. Eso se hace de considerar no solo como un juego de niños, sino como una mística meditación del misterio del tiempo.

En la última noche de todas cuando se supone que los [illegible] traños viajeros han de llegar los niños con todo cuidado ponen agua y trigo nacido para los camellos.

Es éste solo un ejemplo entre los cientos que se podrían citar, sacados del tiempo en que la gente tenía poder creador. El poema es conciso y bastante sencillo, sin farsa, y bastante profundo.

Lo que quisiera saber sobre la moderna civilización, que en muchos casos rebusca lo [illegible] mariado la belleza, es el, por qué no puede producir hoy día estas cosas tan [illegible]

Yo no pienso que [illegible] los Reyes Magos, o a San [illegible] cular. Pero..., ¿por qué no han de poder inventar nada propio?

S. Z.

GILBERT WILSON por Julio E. Payró

MIENTRAS Franklin D. Roosevelt, en su primera presidencia, extraía de la dura crisis económica una lección de energía creadora y estimulaba por todos los medios oficiales la producción artística de su patria, se plasmaba lentamente la personalidad de un joven pintor, cuya vida y cuya obra cobran dimensiones de símbolo.

Gilbert Wilson nació en 1906 en un pequeño pueblo metalúrgico del Estado de Indiana. De sangre de agricultores, pensativo y melancólico, con un temperamento artístico manifestado muy temprano en su afición apasionada por el dibujo, amante comprensivo de la naturaleza y animado por un obscuro impulso de confraternidad humana, el joven pintor ha revelado de un golpe, con su primera obra, un talento extraordinario.

Conocía un mundo diminuto e idílico. Criado en una atmósfera de fraternal bondad, entre la buena gente de Terre Haute, su ciudad natal, y sus hermanos, los "boy scouts" locales, ignoraba las luchas crueles. Vivía en estrecho contacto con el campo, en que trabajaba durante sus vacaciones de escolar y de estudiante, ayudando en las tareas del verano a sus parientes granjeros. Vagaba por montes y bosques, gozando del rumoroso silencio de la vida animal y vegetal, estudiando con amor al pájaro y la piedra. Una vez, en una excursión prolongada de "camping", recorrió en bote por el Wabash los 320 kilómetros que separan a Terre Haute de Evansville, donde ese río se vierte en el inmenso Ohio. El agua, el árbol, el trigal dorado, la fauna, la flora, los minerales prodigiosos constituían el telón de fondo sobre el cual se destacaba para Gilbert Wilson una humanidad idealizada y tierna.

De pronto, como un relámpago y un trueno en su apacible cielo, llegaron a él voces proféticas, de oradores políticos que denunciaban por radiotelefonía el tráfico inhumano de armamentos; de predicadores religiosos, que fulminaban a los responsables de la catastrófica desocupación. Y Gilbert Wilson maduró de pronto a la conciencia de un mundo de injusticia desplazada.

Entretanto, terminada su instrucción general, había pasado por el Instituto de Arte de Chicago. Pésimo alumno, no se sometía a la enseñanza académica, y, en cambio, se pasaba las horas del día dibujando hombres y animales prehistóricos en el Museo de Historia Natural. De noche, en un restaurante, lavaba platos para ganarse el sustento. Empero, con los tres únicos bodegones que pintó en su vida logró un premio de 200 dólares, que le dió un momento de independencia y de pasajera notoriedad. Fué luego discípulo de Savage, pintor, famoso ya, de Indiana, que le llevó al Estado de Nueva York. Allí, un día, visitando el Museo Metropolitano, conoció Gilbert Wilson obras de Diego Rivera y de Clemente Orozco. Fué una revelación. Las pinturas de los dos mexicanos eran la materialización de lo que obscuramente se agitaba en el alma del principiante. Tuvo un destello de energía. Abandonó a Savage, corrió a Terre Haute; solicitó y obtuvo el encargo de decorar una pileta de natación para un millonario. Realizó apresuradamente la obra, cobró 500 dólares, y con ese viático tomó el primer tren para México. Allí contempló los frescos de los grandes muralistas, y, según dijo en una carta, "comprendió el significado de la pintura mural como expresión de nuestra época y adivinó que su propio destino consistía en interpretar así el sentido de la vida del pueblo norteamericano".

Conjunto del "panneau" izquierdo ejecutado por Gilbert Wilson, en el Colegio Terre Haute

"La gran pintura —escribió desde México a un amigo— puede y debe ser universal, pero necesariamente ha de tener su origen en las cosas locales. La gran pintura debe estar en contacto con la vida; debe tener algún propósito y vincularse con la común experiencia cotidiana del pueblo. Aquí he llegado a comprender que el individuo-creador tiene que aceptar la tierra donde ha nacido y tratar de conocer esa tierra. He vivido en Terre Haute y me propongo permanecer allí, pues siento que del Medio Oeste algún día saldrá un arte bueno y sano. Existen allí las más ricas posibilidades para una cultura vernácula, tanto más significativa por su humilde origen y su obscuridad".

El entusiasta muchacho esperó 14 horas, al pie de un andamio, que bajara Diego Rivera, el cual estaba pintando con asombrosa actividad una gran composición mural. Habló al maestro, obtuvo de él la promesa de que trabajarían juntos cuando el mexicano fuera a los Estados Unidos. Y luego regresó a su patria.

Empezó entonces para Gilbert Wilson un período de infructuosas andanzas en busca de Diego Rivera. Apenas se anunciaba la presencia del maestro en Los Angeles, en Detroit, en cualquier parte, el joven corría a buscarlo, pero siempre llegaba tarde. Por fin renunció a encontrarse con él. En cinco días hizo el boceto de una pintura mural y lo llevó a Terre Haute, donde inició gestiones para conseguir una pared y realizarlo. Nueve meses de afanosas negociaciones. Por fin le concedieron los muros que encuadran un ancho corredor de un colegio de esa ciudad. Pidió un crédito para comprar pinturas. No había dinero. Tampoco lo tenía él. Y entonces resolvió cubrir la vasta superficie puesta a su disposición.

Detalles del "panneau" izquierdo

Con esos medios de fortuna, sin preocuparse de que dure para la posteridad, gastándose la yema de los dedos hasta el sufrimiento, al espartir el color seco sobre el cemento duro, Gilbert Wilson realizó su primera obra, que es una obra maestra.

Son dos grandes composiciones colocadas frente a frente, a ambos lados del pasillo. Una es un conjunto de temas fragmentarios, reunidos por el hábil arabesco de las masas plásticas. La otra es el desarrollo de un asunto único y principal.

En términos generales, en la pared de la izquierda están representadas las fuerzas del mal: las fuerzas de la explotación y de la guerra, en contraste con algunas escenas idílicas, que dignifican la dulzura de vivir amenazada por los apetitos crueles. En la pared de la derecha está la Ciencia, amparando a la juventud, deteniendo el avance peligroso del maquinismo sin trabas, y señalando, con un ademán que es una denuncia, las fuerzas malignas descriptas enfrente.

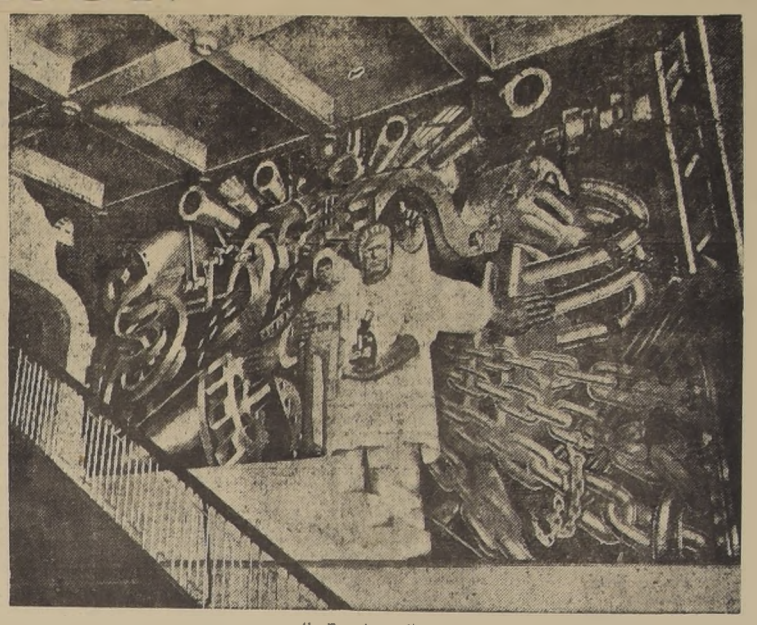

Gilbert Wilson: "panneau" derecho de la decoración mural

Representa a la Ciencia un sabio de estatura gigantesca en traje de laboratorio que, como las divinidades hindúes, tiene seis brazos. Con uno maneja un microscopio, atributo de la investigación; con otro sostiene a un muchacho (que es el autorretrato de Gilbert Wilson); con dos más impide el paso a una máquina fantástica, que parece querer derrumbarse sobre el espectador y aplastarlo; con el quinto muestra el puño a unos cañones, cuyas bocas apuntan en el fondo, y con el sexto indica lo que ocurre del otro lado del corredor, en el papel izquierdo.

Allí, en el centro, dos enmascarados — los traficantes de armamentos — asesoran en su propaganda maligna a un ser anónimo, cuyo rostro se oculta tras de seis micrófonos radiotelefónicos. Obreros formados en interminable fila, tranquilos y sin armas, significan la resistencia a esa campaña de odio. Brazos adelgazados por el sufrimiento se tienden hacia un médico, pidiendo remedios. Manos fuertes, hechas para laborar, se abren para recibir subsidios, limosnas. "Boy-scouts" de cuatro razas unen sus diestras en una promesa de amistad. Cuatro soldados, un amarillo, un negro, un cobrizo, un blanco, apuntan con sus fusiles a los vendedores de cañones. Un vasto cementerio de guerra, de tumbas alineadas con trágica regularidad, ostenta millares de cruces blancas, en que se leen estas simples palabras: "¿Por qué?". Bayonetas. Y aquí y allá, entre los alaridos bélicos de una prensa sensacionalista, y el agitar de banderas en manos indignas, aparecen algunas escenas de paz de ocio de intimidad, de fecundo trabajo.

Tales son, en brevísimo resúmen, las dos magnas composiciones de Gilbert Wilson en el colegio de Terre Haute. Están destinadas a los escolares, y los escolares respondieron al artista, comprendiendo desde el primer momento el simbolismo humano de su obra, meditándolo y admirándolo. Muchos intereses groseros se sintieron afectados por esas pinturas polémicas, elocuentes y generosas, y se agitaron para obtener su destrucción. Pero no lo consiguieron, porque Gilbert Wilson dió forma en esas pinturas a sentimientos e ideas arraigados en la colectividad. Como que el artista es en el orden social, el prototipo del norteamericano medio, de moralidad intachable, de democracia, segura, apegado a la libertad, bajo cuyo signo vive su país, y enemigo acérrimo de la guerra, como debe serlo todo hombre de gran corazón y de alma sana.

Y eso, su conciencia en pugna con todas las fuerzas dañinas, es lo que ha simbolizado en sus paneles amados y comprendidos por los niños de Terre Haute.

Que un muchacho de una obscura población de Indiana, casi sin instrucción artística, en alas de su admiración por pintores americanos, inspirado por la aspiración colectiva de su raza — es el deseo de paz —, por sus propios medios y sin previos ensayos, desangrándose los dedos en una pared hostil, haya podido volcar su alma en una obra maestra como aquélla, generosamente ofrecida a la admiración de todos en un edificio público, y revelarse como uno de los artistas más grandes del continente, es el portento, es el signo providencial de lo que puede esperarse y de lo que indudablemente se realizará muy pronto en materia de arte en esta inmensa, poderosa y pacífista América.

J. E. P.

RELACIONES ENTRE EL SOL Y LA TIERRA por Guillermo Hoxmark

MUCHOS son los estudios efectuados sobre las relaciones entre las manifestaciones magnéticas registradas por los aparatos tan sensitivos de los observatorios esparcidos sobre el globo terráqueo y las variaciones de los meteoros comunes, como la presión atmosférica, la temperatura y otras más.

Entre los trabajos publicados ha llamado la atención una monografía de J. M. Stagg, que trata de las fluctuaciones magnéticas registradas en el observatorio de Kew, Inglaterra, y la frecuencia de las manchas solares. (1)

El Dr. Stagg analizó los datos magnéticos de Kew, correspondientes a un largo período de 67 años, o sea de 1858 a 1924. Las correlaciones halladas son muy pronunciadas, tanto entre la fuerza horizontal (variabilidad interdiurnal), como la amplitud diaria absoluta de la declinación y de la frecuencia de las manchas del astro central de nuestro sistema platenario.

Sobre la base de las investigaciones podemos explicar las coincidencias de dos maneras: "Que los cambios solares y terrestres tienen el mismo origen" y "que las pulsaciones de la actividad solar son la causa de las variaciones magnéticas de la Tierra".

Las conclusiones de Stagg hallan amplio apoyo por los estudios del Observatorio de Zurich, Suiza. (2)

Según la frecuencia relativa de las manchas solares observadas por los profesores Wolff y Wolfer, de la citada institución, la correlación entre aquellas expresiones de ebullición en la masa del Sol y la variación diaria de la declinación magnética en Oslo, Noruega y Milán, Italia, fueron muy altas y casi perfectas durante el período comprendido entre los años 1911 y 1922.

Hay que tener en cuenta que los dos observadores se encuentran en la latitud 59°55' Norte, longitud 10°43' Este, y en la latitud 45°28', Norte, longitud 9°1' Este, respectivamente.

Si existen dudas con respecto a la influencia de las radiaciones solares sobre nuestro globo, tenemos las investigaciones de Maunder y Chree, los cuales han establecido el período de 27 días en las variaciones magnéticas, lo que corresponde al lapso sinódico de la rotación solar.

Una comparación entre el mapa que demuestra la ubicación geográfica de la presión atmosférica y otro que representa la distribución de la potencial de la variación diurna magnetismo nos revela algunas correlaciones que son llamativas.

Los centros de acción barométricos tienen cada uno su replica en el mapa del potencial de la variación magnética durante el verano se halla ubicada mar afuera de la costa del Pacífico de los Estados Unidos corresponde una área de signo positivo de variación magnética.

La alta presión del Atlántico Norte tiene su réplica en una mínima magnética acentuada y la baja presión que habitualmente se encuentra sobre la parte oriental de Asia se manifiesta por una zona de variación magnética positiva.

Las coincidencias en el hemisferio austral del globo son también pronunciadas. Cada centro de acción atmosférica — son tres en total: uno, en el Pacífico, entre las latitudes 20 grados y 40° Sur y las longitudes 80° y 120 grados Oeste de Greenwich; un segundo entre la República del Brasil y el Africa del Sur, y un tercero ubicado al sudeste de Madagascar, en el Océano Indico — posee, según parece, cierta influencia sobre el estado magnético de aquellas regiones, o el elemento telúrico ejerce alguna acción sobre los átomos del aire.

Esta última explicación es la más probable. Por supuesto, la causa de los desplazamientos de los llamados centros de acción atmosféricos, fuera de los puntos geográficos considerados como sus esferas, no se debe tan sólo al magnetismo, sino también a otro factor superior que domina las manifestaciones de vida y los fenómenos físicos del planeta: me refiero a las radiaciones solares.

Centros de Potencial de variación magnética diurna en verano

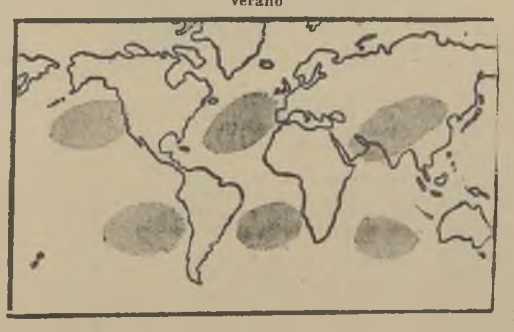

Centros de presión atmosférica.—Mes de julio

No se ha encontrado todavía una explicación satisfactoria respecto a la desigualdad en los signos magnéticos en relación a las altas y bajas presiones barométricas de los dos hemisferios. Quizá unas investigaciones y análisis de las observaciones meteorológicas y magnéticas de muchos años puedan aclarar con el tiempo el enigma. He aquí un problema para los investigadores de los misterios de la naturaleza.

Debo agregar que la variación diurna horaria de la declinación magnética en todo el mundo sigue con gran regularidad un mismo ritmo. En esto no difieren de los elementos principales meteorológicos sino en sus expresiones, que son algo distintas, lo que es lógico, tratándose de elementos físicos de otra naturaleza.

Las estaciones del hemisferio norte tienen dos desviaciones importantes: una de valor positivo, a las 8; otra negativa, de 13 a 14. Hay también una máxima y una mínima secundarias durante la noche. Estas relaciones son invertidas a las mismas horas en el hemisferio sur.

En estas curvas de variación magnética encontramos entonces, también, las características de las curvas diurnas de los elementos meteorológicos, indicando la íntima relación que hay entre los dos fenómenos naturales.

La influencia de la radiación solar sobre el estado del tiempo mundial ha sido estudiada detenidamente durante años por muchos hombres de ciencia. Para sus investigaciones han empleado gran cantidad de diversas clases de observaciones solares efectuadas por las numerosas instituciones científicas y observatorios existentes en varias partes del mundo.

La prestigiosa Smithsonian Institution, de Washington, que tiene a su cargo museos nacionales y diversas ramas de las ciencias, cuenta entre ellas el estudio de las manifestaciones solares, las cuales son observadas, registradas y analizadas en sus muchos componentes por el Astrophysical Observatory of the Smithsonian Institution.

Los aparatos empleados para tal fin están instalados en observatorios especiales, ubicados cada uno en regiones de la menor nubosidad posible. Hay uno en el norte de la vecina República de Chile, que ha funcionado sin interrupción durante más de una veintena de años. También la Argentina efectuaba observaciones de esta índole en La Quiaca; empero, parece que la serie de investigaciones fué discontinua años atrás, lo que es de lamentar, tomando en consideración su importancia para la meteorología y los estudios físicos en general.

La influencia de las radiaciones solares sobre los centros de acción atmosféricos ha sido establecida por muchos investigadores, y hay, en efecto, una bibliografía muy extensa relacionada con los trabajos llevados a cabo por varios hombres de ciencia, entre las muchas obras analíticas que han establecido las relaciones entre los fenómenos solares y terrestres figuran varias efectuadas en nuestro país en la época comprendida entre 1915 y 1929.

En colaboración, el eminente hombre de ciencia Henry H. Clayton, a la sazón jefe de predicciones de la Dirección de Meteorología Nacional, y el autor efectuaron una investigación (3) sobre el efecto de la gran máxima de la radiación solar de los meses de enero y febrero de 1920, con respecto a su relación con el estado del tiempo mundial.

Para determinar la influencia solar se emplearon dos clases de comparaciones. Primero se establecieron las relaciones entre la presión, la temperatura y las precipitaciones pluviales de enero y febrero de 1919 y los mismos meses del año siguiente, y después se compararon las normales de los mencionados elementos con los valores registrados durante estos dos meses de 1920.

La acción del Sol apareció nitidamente en los meteoros de los 156 observatorios, cuyos datos fueron analizados para poder obtener un cuadro tan completo como posible de las relaciones físicas entre el astro central y las condiciones atmosféricas de nuestro mundo satelítico.

El tiempo mundial adquirió un ritmo más acelerado a consecuencia del aumento de la actividad solar. Hubo un incremento de temporales y un estado del tiempo universal fuera de lo usual, todo debido a la acción de la radiación solar sobre los átomos de la capa de aire que envuelve la Tierra.

Por supuesto, los centros de acción atmosférico se desplazaron algo de las zonas habituales, y las enormes burbujas de aire que se desprendieron de ellos para efectuar sus trayectorias de costumbre se intensificaron en sentido negativo o positivo, según el caso, y provocaron las fuertes desviaciones climáticas ya citadas precedentemente.

La Tierra es un imán, y aceptando este principio podemos en parte explicar la circulación general de la atmósfera. La presión atmosférica en las regiones polares es más baja que en otras regiones del planeta; la fuerza magnética es mayor. Podemos presumir que las inferiores presiones en las zonas árticas y antárticas sean causadas por la mayor intensidad del elemento magnético, que también debe ejercer cierta influencia sobre los componentes atómicos del aire, frenando sus movimientos.

El calor no es otra cosa que una aceleración de los electrones en sus órbitas, y las variaciones en la temperatura representan en realidad tan sólo variaciones en la velocidad orbital de las partículas ultramicroscópicas que constituyen las moléculas individuales.

Cabe mencionar que para formular el pronóstico oficial del estado del tiempo para una semana — el cual fué suspendido al principio de 1929, después de funcionar durante catorce años — se estudiaron previamente las condiciones de los campos eléctricos, las variaciones magnéticas y las diversas manifestaciones de actividad solar, además del estado de los meteoros.

Volviendo al magnetismo, podemos decir que si la fuerza del campo magnético de la Tierra depende de las variaciones de la actividad solar, los cambios atmosféricos deben estar sujetos, en primer término, directamente a la acción del Sol, y en segundo término al campo magnetico terrestre, el cual también está bajo la influencia de la radiación solar. En pocas palabras, hay un causa sola, pero los efectos son muchos, variados y difíciles de separar. (4)

El físico Daniel Bernouille (1700-1782) estableció en su época una ley natural que todavía sigue en pie y que puede expresarse con los términos siguientes:

"Cuando haya un aumento en la velocidad de la corriente de un gas o de un líquido, debido a un estrechamiento o a la equivalencia de un estrechamiento, se reducirá en este punto la presión". Esto puede expresarse también como sigue: "Si en una corriente firme de un gas o de un líquido existe una diferencia en velocidad entre dos puntos cualesquiera, se encontrará que la presión es menor en el punto de mayor velocidad".

Aplicada esta ley a los movimientos de los centros ciclónicos y anticiclónicos, hallamos la explicación de sus trayectorias erráticas. La constitución del suelo (su adaptabilidad a las influencias magnéticas y de la radiación solar) debe ser uno de los factores más importantes para producir el resultado antes citado.

Tenemos, pues, los siguientes efectos fundamentales que afectan el estado del tiempo diario: 1.o, la influencia general de la radiación solar sobre la atmósfera terrestre; 2.o, la impresión general de la misma sobre el campo magnético de la Tierra; 3.o, el efecto complicado de las radiaciones del Sol sobre las distintas clases de átomos componentes del aire del planeta; 4.o, la influencia de la radiación solar sobre campos magnéticos terrestres de desigual sensibilidad a los impulsos del Sol, debido a la distinta constitución geológica de la superficie; y 5.o, el efecto de los rayos cósmicos, cuyo estudio prosigue.

La formación de masas de aire de distintas temperaturas, o sea las conocidas bajas y altas presiones, y sus desplazamientos, etc., son, por consiguiente, efectos secundarios y previsibles con anticipación de varios días, tomando como base las observaciones heliofísicas.

G. H.

(1) "On magnetic fluctuations and sunspot frequency". Geophysical Memoirs. Núm. 38. Meteorological Office, London, 1927.

(2) "Astronomische Mitteilungen", Zurich, Suiza, Núm. CXIII.

(3) H. H. Clayton y Guillermo Hoxmark, "La máxima de la radiación solar en enero y febrero de 1920, y el estado del tiempo mundial". Boletín mensual. Oficina Meteorológica Argentina, Buenos Aires, 1919.

(4) Guillermo Hoxmark, "El Sol y la Tierra". Estudio sobre la conexión entre los fenómenos solares y los terrestres. "Anales de la Sociedad Científica Argentina", tomo CVI, páginas 231 y siguientes. Buenos Aires, 1928.

GOAL!!...

Unánimemente estos niños aceptan el goal anotado a favor de sus partidarios. Fotografía de Herno Vadas, húngaro, premiada en un concurso abierto por un diario norteamericano

ARTE Y LITERATURA

UN POETA DE AMERICA

LUNARIO SANTO

por José Pedroni (ARGENTINO)

PRIMERA LUNA

Dejando en mi aposento la lámpara encendida,
salí sin darme cuenta.
Para mis ojos nuevos era desconocida
la calle polvorienta.

Me llenaba la boca, reseca de pasado,
un cosquilleo innúmero de vino repuntado.

Y hecha energía joven, mi lasitud longeva
se estiraba en mis brazos hacia la luna nueva.

Con la cara contenta,
silbando en la vereda lo encontré a mi vecino:
un buhonero alegre que cuando esta de venta
canta por el camino.

Me senté sin palabras, como un hijo, a su lado;
cordialmente le puse mi mano sobre el hombro;
y él, viejo inestimado,
se demudó de asombro.

¿Qué es lo que yo querría?
¿Dinero? Nunca tuvo. ¿Consejos? No los daba:
¡ver sonreír al hombre que nunca sonreía!
¡ver a su lado al hombre que no lo saludaba!

Pero él tardará menos en exclamar ¡ah, hijo!,
que yo ¡Barbón!, su apodo.
Quejoso, cuántas veces él todo me lo dijo;
risueño, cuántas veces yo se lo dije todo!

Cuando volví, dormías. A tu lado, sonriente,
me acosté con el frío que traje del camino.
Y te besé en la frente,
pensando, en mi ventura, que besaba el destino.

SEGUNDA LUNA

Con el primer ensayo de los grillos
tomé el sendero de continuas vueltas.
Recién cobradas, en mis dos bolsillos
se entrechocaban las monedas sueltas.

Niño de nuevo por el bien logrado
y jovial otra vez, me daba priesa:
llegar de pronto con el pan comprado
y ante tu asombro ir a tender la mesa.

Salir después a recoger la ropa,
volver después con las tempranas brevas,
y llenarte una copa y otra copa
con puñaditos de monedas nuevas.
Pero al llegar sin que tu amor me aviste,
ganado el beso de la bienvenida,
te hallé en el lecho demudada y triste
cual si estuvieras por morir vestida.

Y al demandar tu lágrima mi ayuda
¡Oh, tú, llama de fe que a Dios me alza!
la paz ufana, de mi mano ruda,
cayó a mis pies como moneda falsa.

Ah, si algún día en mi habitual regreso,
silbando entrara a nuestra casa abierta,
y al ir en busca de tu casto beso,
con mi destino te encontrara muerta!

TERCERA LUNA

De un día para otro tu seno, estacionado
remanso con hoyuelo, ha empezado a crecer.
Cien veces me ha sufrido tu pudor agraviado,
y todavía, amiga, no lo puedo creer.

Ruidoso como un niño, mi buen humor contrasta
con tu recogimiento de tímida perdiz;
y con el tono triste de tu reserva casta,
ruidoso como un niño, mi palabra feliz.

Así, mientras me pides con humilde protesta
para el secreto mutuo mayor intimidad,
yo quisiera vestirme con mi traje de fiesta
y salir a contarlo por toda la ciudad.

CUARTA LUNA

En su viejo carrito de dos ruedas
la moza trajo los biscochos frescos;
te miró de reojo la cintura,
y se fue sonriendo.

Con la vasija para el vino tinto
salí tras ella en dirección al pueblo;
la alcancé en siete puertas, ¡y la pobre
ya lo estaba diciendo!

Por la calle volví con un amigo
hablando sólo del amor materno;
pero de pronto me quedé confuso:
¡se lo estaba diciendo!

Amiga, de qué valen tu recato
y mi palabra de guardar silencio,
si en tí ya lo descubren y yo mismo
a todos se lo cuento!

Sal a la puerta para ver la gente,
camina por el sol, ponte en el viento,
que lo que ha de venir para mi dicha
ya se te vé en el cuerpo!

Entregada al orgullo de mi brazo,
dejar por fin la sombra de mi techo,
que a los ojos del cielo y de la tierra
será santo tu aspecto.

Y aunque pocos comprendan la grandeza
de lo que estás haciendo,
a la vista de todos, sin palabras,
te pasearé en el pueblo!

QUINTA LUNA

Con ojos que te siguen huidiza,
soy el azar de tus benditos senos:
palomas que arrullando inflan el buche,
vasos que crecen a un divino fuego.

Y en verdad que tu vientre primerizo,
ni blanco ni moreno,
calladamente se deforma en cántaro
a la presión continua del misterio.

Ah, si me fuera dado referirte
lo inexplicable que en el alma siento,
y hacer de modo que tu angustia santa
se te vuelva alegría todo el tiempo!

Mujer, en el secreto de tu carne
es mi destino el que se está cumpliendo;
y por eso sonrío a tu sonrisa,
y sufro sin querer tu sufrimiento.

Y son como un pastor ante su tierra
—que mi tierra es tu cuerpo—
pastor que canta o que en la plaga llora
con los brazos abiertos!

Ah, poco a poco, como un niño triste,
de extraño mal me moriré en silencio,
si lo que llevas, que es mi propia viña
te lo destruye el viento.

SEXTA LUNA

El mismo día que lo supe todo
con esta Biblia regresé del pueblo,
y la empezamos a leer felices
a la rojiza claridad del fuego.

(Lía la grácil y Raquel la hermosa;
la paloma y el cuervo;
cautivos pálidos, guerreros hoscos
y faraones negros.

Abisag y David, Jepthé llorando.
El Jordán y el Mar Muerto.
La voz de Dios en las llanuras calvas,
y un pueblo y otro pueblo.)

Y he aquí que al entrar, como una luna,
en su sexta figura tu misterio,
leo el último salmo del profeta
y te contemplo ante el primer proverbio.

Ah, tú que tienes la suprema dicha
de llevarlo en el cuerpo:
aprende la palabra de los santos,
y háblale luego con el pensamiento.

Cuéntale siempre este remoto drama,
háblale a solas de este antiguo ejemplo,
y deja que la arena de las horas
caiga sin ruido en el reloj del tiempo.

Así, sin esperarlo, ante tus ojos
blancos de fé, se detendrá el momento;
y en el alma tendrás, recién oída,
la voz del Evangelio.

Después, rama quebrada, con alivio
descansará tu cuerpo,
y al lado de la rama, el fruto hermoso
caído a tierra por la ley del viento.

Y ante los dos, como Melchor el mago,
mi corazón venido del desierto.

SEPTIMA LUNA

Frente a frente en la mesa, que es un humilde altar
hablamos en voz baja del que está por llegar.

Sobre la tinta verde del hule de la cena
la lámpara proyecta su tibia luna llena.

Y una penumbra suave refleja en toda cosa
la flor iluminada de su pantalla rosa.

Cortado del diario que nos llegó en el día,
el molde sufre el peso de la copa vacía.

Molde de camisita que en el papel conserva,
casi todo el dibujo de un pastor en la hierba.

Molde de camisita con una historia trunca,
y la palabra SIEMPRE, y la palabra NUNCA.

Caído de tus manos, el ovillo de lana
estira hasta la puerta su purísima cana.

A tus pies duerme el perro, y a mi calor, liviano,
el libro recibido de un poeta lejano.

¡Libro de adolescente, libro desconocido,
en mis rodillas juntas como un recién nacido!

Y he aquí que te digo:— Si tal es tu querer,
también, por tu alegría, yo lo espero, mujer.

Pero que siempre sea dulce de condición;
no importa, amiga mía, si mujer o varón.

De modo que en sus manos, ya de José o de Marta,
el pan se subdivida y el vino se reparta.

Aunque después los otros, en un olvido cruel,
sirvan el pan sin ella o el buen vino sin él.

Así, sencillo y bueno, sencillo y sin fortuna,
será de los que tienen su símbolo en la luna.

Que la luna noctámbula, en su piedad remota,
es moneda de todos, y casi siempre rota.

OCTAVA LUNA

Ya no sales conmigo cuando parto
ni vienes a mi encuentro cu ando llego.
Andas con tu rubor de cuarto en cuarto,
pájaro triste, animalito ciego!

Andas.. Y santifica nuestra casa
la presencia de Dios en tu fatiga,
como hace grave nuestra cena escasa,
la simple vestidura que te abriga.

Ya! verte muda, vacilante, opresa,
siento en las manos un temblor divino,
que se acrecienta si al tender la mesa,
sobre el mantel se te derrama el vino.

Por eso adquiere en mi temor cristiano
un suceso común, hondo sentido:
la copa que se cae de tu mano
o el clavo que desgarra tu vestido.

Y a remorderme en esta vida nueva,
viene un recuerdo y otro del olvido:
la cría inerme que ultimé en la cueva
y la paloma que atrapé en el nido.

Y cada vez que tu aflicción callada
te deja en algún sitio recogida,
mis ojos ven en ti, transfigurada,
la liebre madre que maté dormida.

NOVENA LUNA

Dos cartas iguales escribí en la noche
para dos ausentes: tu madre y la mía.
Las madres salieron a distinta hora
y llegaron juntas al caer el día.

Mi madre solita, de tres leguas largas;
la tuya, de lejos, en veloz carruaje;
una con mantillas que compró en el pueblo
y otra con un gorro que tejió en el viaje.

Llorando, en la puerta, me besó tu madre:
llorando y riendo me abrazó la mía;
y yó, como niño que no sabe nada,
lloraba con ellas o me sonreía.

Entraron a verte las dos madres juntas.
En la puerta, solo, me quedé parado.
Y esperé el suceso como si tuviera
que verlo en el fondo del camino andado.

Levantóse polvo. Ví en la nube un punto.
Ví en el punto un niño. Ví en el niño un hombre.
La nube de polvo se elevó hasta el cielo.
Y alzando las manos pronuncié tu nombre.

J. P.

LA PINTURA CHILENA NECESITA AMBIENTE Y ESTIMULO

DON PABLO BURCHARD HABLA SOBRE LA PINTURA CHILENA Y LA CULTURA ARTISTICA EN EL MOMENTO ACTUAL

Entrevista de Manuel Cuevas Silva

NO se podría hablar de las variadas posibilidades de resurgimiento en este país, bajo un Gobierno honesto y patriota, si en el aspecto cultural se siguiera manteniendo relegado en el olvido uno de los factores que en todos los pueblos ha sido motivo de atención preferente: el arte. Tenemos buenos artistas y una tradición de grandes maestros que al conquistar laureles a su prestigio, han dado oportunidad para que se hable de Chile como de un país culto. Estos pintores, verdaderos embajadores de arte en el extranjero, conquistaron para su tierra un renombre que no lograron los otros Embajadores oficiales. Y a pesar de toda esta labor, hecha de titánicos esfuerzos individuales, los Gobiernos no se han preocupado de estimular a sus artistas, entre los que existen grandes valores como don Pablo Burchard. Con él hemos querido conversar de estas cosas que tanto significan como demostración de la espiritualidad de un pueblo.

FALTA DE AMBIENTE Y DE ESTIMULO

En su hogar, charlando bajo la sombra de los árboles de su jardín, se ha detenido de improviso y nos dice:

—Esto les va a demostrar a Uds. la falta de ambiente y estímulo que existe en la actualidad. Hace algún tiempo, estando al frente de la Escuela de Bellas Artes, recibí la visita de dos pintores argentinos en el momento en que celebrábamos una pequeña exposición de los alumnos. Admirados de ver el escaso número de obras expuestas, la conversación gira sobre el arte en Argentina. Allá, me decían, no podemos quejarnos: tenemos el estímulo del público y de las autoridades. Ellos nos compra nuestra producción y el ambiente se forma con varias exposiciones simultáneas de pintores nacionales y extranjeros que semana a semana se renuevan. El Gobierno, por su parte, otorga premios cuya cuantía le permite al artista vivir con holgura durante mucho tiempo, aparte de que mantiene pensionados en Europa a los distinguidos. Sólo el Presidente, de su propio peculio, mantiene un pensionado en París.

La charla con estos pintores, continua don Pablo, me traía el recuerdo de la Exposición internacional del Centenario y con la cual se inauguró el actual Museo de Bellas Artes. Como se sabe, vinieron artistas de todo el mundo, incluso los argentinos que, cuando vieron el edificio, la calidad de las obras expuestas y el ambiente artístico que existía en esa época, quedaron maravillados. Ellos no tenían nada y según nos contaron a nosotros, el Gobierno los tenía arrinconados en unos desvanes lejos del centro. Pero vieron lo nuestro y desde entonces comenzó para ellos la iniciación de un movimiento artístico que en la actualidad culmina en forma generosa y esplendida. Nadie podrá negar que hemos retrocedido. Las autoridades no se preocupan de nosotros y el Presidente que acaba de dejar el poder, nunca asistió a un salón oficial, menos a una exposición particular, formando contraste con los Presidentes argentinos que inauguran los salones y prestigian con su presencia las exhibiciones privadas de pintores nacionales y extranjeros. Al Gobierno le ha seguido el público con una apatía desesperante.

HAY UN AFAN MATERIALISTA DE OSTENTACION

—¿Y a qué atribuye Ud. esta indiferencia?

—A mi entender son varias las causas. En primer lugar un afán materialista de ostentación y frivolidad que les enceguese su mente, impidiendoles comprender que por sobre las realizaciones materiales están los sentimientos más nobles del espíritu y entre estos, uno de los más selectos es el Arte.

—¿Cómo comprende Ud. la misión del pintor; o mejor dicho, como siente la Naturaleza ante el cuadro que va a ejecutar?

—Es complejo poder expresar ese sentimiento porque faltan las palabras que traduzcan la emoción y el ansia del artista. Cuando algo me invita a pintar, no puedo saber el resultado, y cuando la obra está resuelta se pone ante los ojos del público una parte hermosa y trascendente de la Naturaleza que él no ha podido ver por su frivolidad y apasionamiento material de la vida. Realizar una obra es ejecutar la oración más fervorosa de nuestro culto artístico y que sólo viene a través de una madurez espiritual.

LOS MEJORES PINTORES CHILENOS

—¿Cuáles cree Ud. que han sido nuestros mejores pintores?

—Hemos tenido grandes maestros como don Pedro Lira, Valenzuela Puelma, Valenzuela Llanos.

—¿Y qué le parece el triunfo de Fossa Calderón?

—Algo magnífico. Triunfar en París, centro del arte en el mundo, no es como triunfar aquí.

Es una consagración muy merecida para un hombre que ha dedicado toda su vida al arte y que le servirá para olvidar los malos ratos que la incomprensión y la envidia lo hicieron pasar entre nosotros, cuando vino a hacerse cargo de la dirección de la Escuela.

No puedo explicarme cómo pueden pasar estas cosas en mi país. Aquí nadie se dió cuenta de que Fossa ha sido el dibujante más grande que ha tenido Chile. Yo estudié junto con él y ya en esa época se destacó como un artista admirable.

MUCHO CAMINO POR RECORRER

— Qué juicio le merece la actual generación de pintores?

—Hay algunos interesantes; pero les falta esa madurez espiritual que da la experiencia, la investigación y la lealtad para con uno mismo. Falta mucho camino que recorrer. Aún no se diseña la escuela de la pintura chilena que exalte e interprete lo que es genuinamente nuestro.

—¿Y la juventud, cree que va bien encaminada?

—De ningún modo. Tal vez sea este afán vertiginoso de vivir lo que la lleva a querer manifestarse con un apresuramiento verdaderamente fatal. Y lo peor es que en esta lucha por figurar, la personalidad se anula y viene lo que considero un sensible escamoteo de la obra de otros pintores que difuden las revistas de Arte. Así, hay algunos que tratan de parecerse a Mattisse, a Pissarro, a Gauguin, etc.; pero de ellos, de los que pintan, no hay nada.

LA LABOR DEL GOBIERNO

—¿Qué debería hacer el Gobierno para fomentar las Bellas Artes

—Qué quieren que les diga, cuando hay tantas cosas que no se han podido realizar por la pobreza franciscana en que se ha mantenido a esta rama de la cultura. Creo que debe pensionarse a los artistas que han realizado una vasta labor para que en Europa puedan perfeccionar lo que su experiencia y criterio les ha dictado. La juventud no puede aprovechar estos viajes porque la pintura es lo más difícil en el arte y requiere muchos años de tesonero estudio hasta encontrarse a uno mismo.

"Calculen Uds. que todavía no podemos contar con una galería de los pintores chilenos.

"El Conservador del Museo, a fin de poder tener obras hay que pide regaladas. El año pasado me pidieron una, por la que tenía una oferta de cuatro mil pesos; y hube de obsequiarla, privándome de una cantidad que me hacía mucha falta, por ese espíritu quijotesco que tenemos los pintores de contribuir siempre a todo aquello que tiende a formar ambiente. Pero no está bien que el Fisco usufructúe de la miseria de los pintores. ¿No les parece?

El actual Gobierno puede hacer mucho por las Bellas Artes en el país y por nosotros, los pintores que, por buscar la realización de un ideal de nuestra existencia, nos hemos convertido en renunciantes de la vida, en medio de un pueblo frívolo al que le damos, con nuestras obras, la patente de culto.

M. C. S.

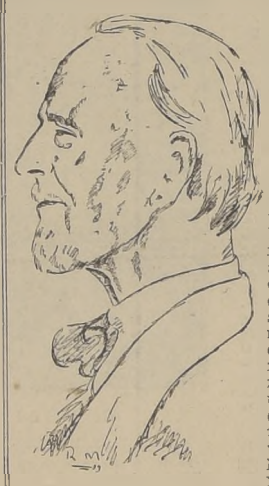

D. PABLO BURCHARD

Alto, delgado, el cabello blanquecino enmarañado, los ojos escudriñadores, la silueta de don Pablo Burchard es demasiado conocida para hacer de ella una descripción. Merecería un retrato del Greco.

Fué discípulo de don Pedro Lira. En su obra pictórica se destaca con preferencia el paisaje, luego la figura. El ama las flores. Lo hemos visto, hace años, sentado en el jardín de su casa, lejos del centro de la ciudad, observando, como si estudiara la maravillosa diversidad de matices de las flores. Obtuvo su primera recompensa en 1908 con una tercera medalla, y desde esa época se destacó como uno de los pintores más sobresalientes, hasta obtener, en 1929, el Premio de Honor del Salón de ese año. Cuenta, asimismo, con muchas otras recompensas, entre las que se destacan el Premio de Honor del Salón de Viña del Mar, en 1928.

Fué Director de la Escuela de Bellas Artes durante tres años, y actualmente ocupa una cátedra de pintura y paisaje en el mismo establecimiento.

Su fina sensibilidad de colorista y su espíritu selecto y franco le han conquistado la admiración y el aprecio de sus alumnos y de los aficionados, entre quienes cuenta con un vasto círculo de admiradores.

IOHANAN...

(DE LA PAGINA III)

cumplió su palabra de rey ante sus tribunos y los legados del César.

En una bandeja de plata trajeron a Salomé la cabeza del que clamaba en el Sur de Judea, cerca del Mar Muerto, y que bautizaba en las márgenes del Jordán, cerca de Bethania.

Y la virgen Salomé extasió sus ojos de miosotis contemplando la roja y caliente sangre que salía de las venas de la cabeza de Iohanán.

Toda la noche graznaron las águilas tristemente. Y toda la noche rondaron en bandadas sobre la fortaleza de Makor.

Había como un secreto presentimiento de pájaros recién asesinados a cuchillo.

Pues, Iohanán era la reencarnación del Profeta Elías.

Cuando esto acontecía, el Hijo de Dios y el Hijo del Hombre recorría Tell-Hum, Capernaum y tambien Magdala, seguido de gran multitud que escuchaba su sabiduría con los labios entreabiertos y los oídos atentos como astros.

Osvaldo Sepúlveda Otárola

CORREO LITERARIO DE "LA NACION"

Semanalmente dedicaremos un espacio en esta página, a la publicación de poemas, cuentos, artículos, etc., que se nos envíen, siempre que, naturalmente, merezcan la aprobación necesaria.

Con el título de "Correo Literario" esta nueva sección se pondrá al servicio de los lectores aficionados al arte o la literatura, y tendrá por fin esencial dar a conocer los nuevos valores que existen en nuestro campo literario.

La correspondenci debe ser dirigida al "Correo Literario" de "LA NACION", casilla 81-D, Santiago.

La verdad es que nadie podría asegurar si estos niños están probando la resistencia de los dientes o la dureza de los platos

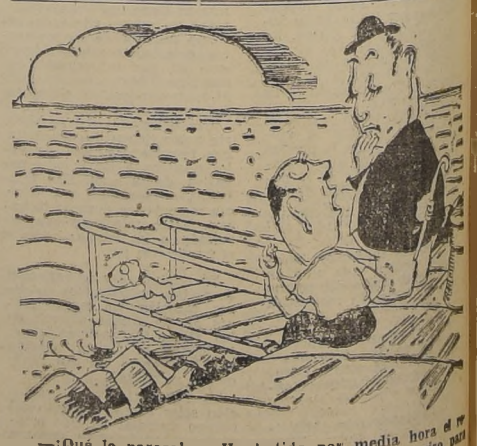

—¡Qué le parece!... Ha batido por media hora el record mundial de natación bajo el agua... ¿Le aviso para que salga?

2 POETAS DE BOLIVIA CAPRILES Y REYNOLDS

por Porfirio Díaz Machicao

La pasión, cualquiera que ella sea, se define en su propia cumbre, hay vidas que llegan al "crescendo" máximo en el delirio de una batalla. Otras en la realización de un poder. Otras en el delito, etc. Juan Capriles llega a la montaña alta, y muy alta, del amor. Desde esa cumbre es posible dominar la población nerviosa de todas las sensaciones y todos los sentimientos. Díaz hay en que azota el huracán sobre la cumbre, los hay en que la niebla enturbia el propio corazón de la montaña, otros en que la tormenta muestra al mundo su poder invencible. Así es el clima del amor para el poeta. Una eminencia donde el suceso de las grandes intensidades hace vibrar los nervios. Y cuyo cantar suele resumir sus blasones en este grito:

—El alma al viento y el corazón al fuego...

Y ese es el lema heroico del vivir ilusionado de Capriles. Tal su vida: canción en los vientos, canción en los ciclones, canción extraordinaria y extraña en la vida misma que es un viento sin brújula que arrastra la pesadilla de los hombres a la muerte o la desesperación.

¿Qué habría sido Capriles en un medio superior de cultura? El medio mismo, corrupto, retrasado, inmisericorde con el artista, puede plantear su respuesta. ¡Cuántos climas del alma se han nublado en Bolivia!

Acaso en otras latitudes, al amparo de la comprensión, Capriles hubiese echado su capa de poeta sobre la gloria del mundo. Es pues cierto que el destino del hombre depende del pedazo de tierra en que nace. La Rusia para Pushkin. El Líbano para Kalil. Para Heine su Alemania, ardua y honda. Para Verlaine, Francia.

—¿Para usted, Juan?

—¿Para mí?... ¿Acaso yo pido darle vuelta a la suerte?

Es que, en verdad, este poeta tiene la patria libre, grande, dolorosa, humana y sobrehumana de su alma. Porque el espíritu es más grande que toda la tierra. Y la tierra es siempre pequeña, pequeñita, con el perímetro que oprime el corazón, con el hierro que aprisiona las alas.

Aquí la voz de Capriles, irónica y terrible, señala la tragedia del ambiente:

"Tiene espíritu propio la aldea
(y la ciudad.
En este tragineo de las horas
(sin ansia
el anhelo del alma colectiva
(se escancia
en el obscuro fondo de la fa-
(talidad.
Se amodorra el esfuerzo, se
(amodorra la vida
buscando inútilmente una es-
(trecha salida
detrás de las murallas de la
(vulgaridad.
Tiene espíritu propio la aldea
(y la ciudad".

He ahí la impresión del medio en el sistema nervioso del hombre: un pavor inteligente y escalofriante.

No es la patria geográfica, precipitado de conveniencia política, lo que hace de él un tipo de hombre flotante, con el alma, como la niebla, sobre todas las cosas. Tiene otras patrias hondas, alegres y multicolores, patrias en acuarela, apercibidas en las horas radiante de la luminosidad interior:

"Con vuelo blanco la paloma
baja a beber al manantial
y la vacada lenta asoma
como en un cuento pastoral...

Estos son los grandes universos del poeta a cuya exaltación acude con la maestría de saber interpretarlos...

II

No hay fisiología aplicable al amor de los poetas.

El amor en Capriles es uno en la diversidad de sus angustias.

Capriles, como el hombre que sabe amar, no tiene paralelos. ¿Dijera alguien de qué mundos raros y extraordinarios se ha traído el corazón?

"Nada calma mi angustia per-
(sistente
ni aún el amor en el que vivo
(absorto
y nada me consuela como el
(corte
vibrar de su relámpago en mi
(frente".

Yo estoy adivinando que algún camino inexplorado de Maeterlinck se ha alumbrado con ese relámpago. Y por esos senderos solamente caminan los seres que han perdido la geografía humana y torpe del mundo. Yo no creo en un Capriles de carne y hueso que vive entre nosotros y tiene una filiación vulgar de hombre nacido para la tierra. Pero sí creo en un don Juan Capriles estelar, en un príncipe de profundas supersticiones artísticas que se halla unido al mundo por los "improntus" de su lira.

Hermano de Baudelaire en el gesto. Hermano de Verlaine en la insolencia. Hermano de Hugo en el apóstrofe.

El viejo Esquilo supo que iba a nacer, Shakespeare le dejó a Hamlet para que buscara campo en su corazón, y voz en sus estrofas.

Yo lo conocí a la orilla de torrente impetuoso— su vida— a la hora en que el espíritu tiene la ansiedad de una despedida. Y le vi también, construir un nido con canciones.

Le conocí, luego en la Universidad, dictando el tratado de la gloria en su cátedra de Literatura.

Le conocí en la vida como una antena de dolor ajeno, siempre piadoso, y siempre comprensivo.

Le conocí apto para morir con el pesar de haber liquidado todos los pesares.

Le conocí poeta. Y nada más que poeta.

Gregorio Reynolds es el milagro surgido a los treinta años, en la pasividad monacal de esa vieja y culta Charcas de que tanto hemos oído hablar. Como una luz fuerte ha nacido también, su canto, gemelo a la suerte de la semilla libertadora del 800. Reynolds es el eterno escandalizado de las monstruosidades colectivas, el poeta que escribió frases satánicas en nombre de Jesucristo, el hombre del "cafetín con gramófono"... Fracturada armonía. Su vida. Su pluma nos ha dejado páginas bravías de emoción y de arte, desde ese inimitable libro que se llama "El Cofre de Psiquis" hasta "Prisma"; pasando por "Horas Turbias", y la excelente traducción del "Edipo Rey". Conoce todas las "artimañas" de Lope de Vega, y sabe más que Menéndez Pidal. Y el santo Gregorio Reynolds tiene una noble corrupción de la vida, que equivale a tener la mejor de sus virtudes.

"Cafetín con gramófono
(fracturada armonía
que reptió implacable su ple-
(bayo cantar:
nervios atormentados que le
(aguja mordía
en una sinúosa cosquilla me-
(dular.

Y la nébula amarga del
(ajenjo en la fila
y traslúcida fiebre de los ojos
(de Agar.
ojos casi nictálopes, sonámbu-
(los, que un día,
clavados en los míos, echáron-
(se a llorar.

Espejos en la sombra, fan-
(tasmales y turbios...
Y luego, por la fúnebre quie-
(tud de los suburbios,
el encuentro fortuito con al-
(guna mujer
de escurridizos pechos y blan-
(dicia rastrera...
Y el alejarme sólo, y el paso
(por la acera
furtivo, de aquél alguien que
(nunca pude ver".

Así esplende, en un lagrimeo de ajenjo, la poesía consagrada del más grande poeta boliviano. En Reynolds se acusa el martirio torvo y milenario de todas las expiaciones, y es como el monje inconforme de su credo que vé el mundo a través de una lenta agonía que se produce en la horca de su rosario. Así es el tormento poético de Reynolds. En "Horas Turbias" existen páginas de una conmovedora dramaticidad, en la cual siéntese el "toc-toc" de la tisis, o el esfumado paisaje de la histeria, junto a la alucinación de celulo de de las monjas encadenadas a la inmolación de la pureza... El psicólogo zahorí podría adentrarse, con emoción e interés, en el torbellino nebuloso de este espíritu para captar las más extraordinarias fases...

En la obra de don Gregorio Reynolds existe una atormentada incitación bíblica que determina en él al juez inaudito que proclama su verdad y su justicia, por sobre todas las pasiones humanas. En algunas páginas inéditas que he tenido la suerte de conocer hay una maldición al adulterio que acaso resuma una fuerza insospechada de todo cuanto se ha escrito en castellano al respecto. Guardo un recuerdo de cataclismo de esas estrofas, y aquilatado el innegable valor que tiene Reynolds para ofrecer en su poesía el dibujo magistral de los más extremos tormentos humanos.

Había mucha castidad en el espíritu de Amado Nervo, en el de Darío una emoción doliente y un orden escultural, en Herrera Reissig una neurosis exasperada y un cálculo caprichoso de los prismas ideales, en Pablo Neruda un excelente músico revolucionario. En Reynolds hay un sensual: y aquí está la escultura de ese genio que hierve en la sangre y en las pupilas, y que se plasma en la forma y en el pecado:

"Junto a la linfa, entre lau-
(relas rosa,
insinúa su halago el cisne
(augusto,
y bajo el pallo del propicio
(arbusto
entreabre los muslos de la
(diosa.

El cuerpo tibio y palpitante
(posa
como en la comba clásica de
(un busto,
sobre el seno pentélico y ve-
(nusto,
donde la línea ondula victo-
(riosa.

Y en el instante en que pas-
(mado queda
y alarga, serpentino, el cuello
(suave
por los dúctiles pechos, siente
(Leda,
en su entraña la olímpica si-
(miente,
y absorta de placer oprime
(al ave
que se extenúa cadenciosa-
(mente".

Hay muchas gentes que creen hallar en Reynolds un tipo de poeta cerebral, al modo de Reissig. Pero a mí no me parece tal. Ni el uruguayo ni el boliviano adolecen de cerebralismo. En la trama de sus versos se adivina perfectamente la fatalidad de todo cuanto puede acontecer al poeta. La cerebralización es pues un factor secundario que no ha de primar como un elemento definitivo de la obra. Si se busca poesía, y se la encuentra, nada importan las formas. Este es el secreto invulnerable del arte. Y aun más, la característica de su eternidad.

Claro está que si vienen a cuento los paralelos, diremos éste es más cerebral que aquél. Pero eso no nos conduce a ninguna parte, ni nos ilumina el camino del análisis, ni de la divulgación. Capriles, por ejemplo, es un poeta que vale más por su vida, que por su obra. Tiene los poemas en las actividades, no en los versos. En cambio, Reynolds tiene los poemas en los poemas mismos, y su vida es la de un hombre tranquilo, afiliado a los cuadros diplomáticos de Bolivia, en los cuales ha tenido actuación descollante.

Pero, sea de un modo o de otro, cada uno tiene en sí esa sangre de angustia que produce la palpitación emocional del artista verdadero...

Luego, tradujo brillantemente la obra de Gilka Machado y de Cecilia Meireles, grandes valores poéticos de Brasil, ambiente en el cual se estima profundamente la labor de don Gregorio.

Pero hay, algo que domina el espíritu de Reynolds. Es su caballerosidad y su humilde gallardía de hombre grande. Tiene la alegría infantil de construir su obra sin mirar en torno suyo esos fantasmas que otros escritores, celosos y femeninos, ven como una pesadilla. Reynolds tiene la honda seguridad de sí mismo, y no odia la obra ajena, ni el autor amigo.

Tiene otra virtud esencial: no es un escritor que sostiene sobre sus espaldas el prestigio menguado de cierta política que moviliza a sus gentes para hacer una siembra de valores con consigna.

Por eso es que orgullosamente, pongo el talento de Reynolds al amparo de la comprensión y de la cultura chilena, siempre noble y siempre generosa.

P. D. M.

Santiago, diciembre-1938.

PARA LAS DAMAS

LABORES PARA EL JARDIN

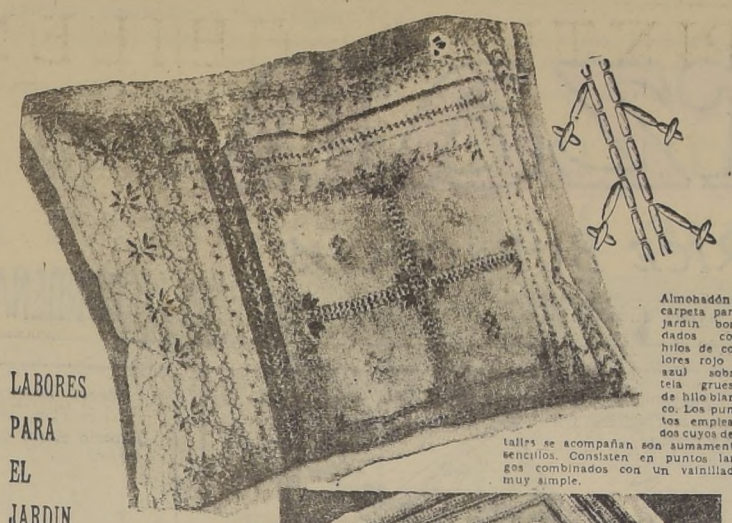

Almohadón y carpeta para jardín bordados con hilos de colores rojo y azul sobre tela gruesa de hilo blanco. Los puntos empleados cuyos detalles se acompañan son sumamente sencillos. Consisten en puntos largos combinados con un vainillado muy simple.

UNA PRACTICA EXCELENTE

En la Escuela Profesional de Mujeres número 7, Paula Albarracín de Sarmiento, hay un taller donde se crea el dibujo para luego aplicarse a la obra que se desea realizar. Este vestidito de niña y su gorrita, muestran el trabajo en pintura inalterable Stabile, sobre organza, creación de una alumna sobre flores del jardín del establecimiento. En la parte inferior de la obra expuesta puede verse la estilización y el diseño también obra de la alumna. (Fotografía LA PRENSA).

UN TRAJE DE ESTILO

Traje de "soiré" de corte muy elegante en "gros-grain" verde oscuro, con un delantero de kasha de varios colores (turquesa, amarillo y color rosa). El cuerpo forma coselete prendido con botones.

PRENDAS PARA DORMIR

Camisón de dormir para bebé, en tela estampada con dibujos de cuentos de hadas.

RECETA DE COCINA

Bacalao a la española — Ingredientes: 1 kilogramo de bacalao, 2 huevos, leche, harina, 1 cebolla, 1 tomate, 1 pimiento dulce, sal, pimienta, nueces, perejil, caldo.

Cocer el bacalao desalado, sacarle las espinas, cortarlo en pequeños trozos. Preparar una salsa un poco espesa con los huevos batidos, un poco de leche y harina. Envolver en esta salsa los trozos de bacalao y freirlos en aceite bien caliente. Aparte hacer un mojo friendo en aceite la cebolla, el pimiento y el tomate con sal y pimienta, todo picado; cuando esté hecho el mojo poner en una cacerola una camada de bacalao y otra del mojo terminando con una de bacalao. Pisar en el mortero 1 puñado de nueces peladas y perejil picado, agregarle un poco de caldo y verter sobre el bacalao. Dejar reducir a fuego lento con la cacerola tapada.

DE LAS RECIENTES EXHIBICIONES DE MODELOS

Hermoso y elegante es este arreglo de playa que pudimos admirar en la Escuela Prof. de Mujeres N.o 2. Saco en gruesa tela rayada en verde, rojo y blanco, sombrero grande y cartera verde de tela. Fotografía LA PRENSA.

¿CONOCIA USTED ESTO?

UNA MANERA ABSOLUTAMENTE NUEVA PARA LIMPIAR LA PLATA

Para sacar lustre a los objetos de plata bastará frotarlos con una pasta hecha con bicarbonato de soda y agua. Enjuágase luego con agua limpia y caliente: esto es una novedad neoyorquina.

RECETA DE COCINA

Croquetas de ave — A una cucharada de manteca derretida agregar 2 ó 3 cucharadas de harina, perejil picado, sal y pimienta; humedecer con un poco de caldo, añadiendo un poco de leche; incorporar entonces champignones y pechuga de ave bien picados. Dejar enfriar la preparación y formar las croquetas como si fueran chuletitas de cordero, envolverlas en huevo batido y pan rallado después. Freirlas en aceite caliente. Adornarlas con un palito y papel picado, simulando el hueso de una costillita y servirlas con rodajas de limón.

MONOGRAMAS

VESTIDO DE NOCHE

Vestido de noche en color blanco de líneas drapeadas que lo ajustan al talle y caderas. Un trabajo de "nervures" lo adorna en el frente. Lo acompaña una chaqueta recta de la tela, y lleva las mismas "nervures" en los bordes y mangas.

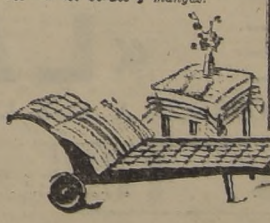

ELEGANTE "DESHABILLE"

Este modelo de traje para la casa en "brocha" y satín celeste es obra de la alumna que lo lleva, confeccionado en la Escuela Profesional de Mujeres núm. 1 Osvaldo Magnasco. (Fotografía LA PRENSA).

LA SILUETA DE MODA SE EVIDENCIA EN LOS TRAJES DE BAÑO

Trajes para playa en jersey y géneros de algodón. Casi podríamos decir que en sus líneas estos modelitos parecen vestidos infantiles.

RECETA DE COCINA

Helado de coco — Ingredientes: 1 coco, 1 litro de leche caliente, 1 barrita de vainilla, 10 yemas de huevo, 300 gramos de azúcar.

En la mitad de la leche caliente poner la vainilla y el azúcar; en la otra mitad poner el coco rallado en infusión. A la primera mezcla, es decir a la leche con la vainilla, agregarle las yemas y hacer una crema, poniéndole además 1 cucharada de harina. Cuando esté a punto la crema, añadirle la leche de coco, colada por un lienzo, pero sin hacerla hervir para que conserve el aroma del coco. Dejar enfriar la preparación y luego hacer los helados como de costumbre.

¿CONOCIA USTED ESTO?

Se consiguen guisantes frescos en invierno si en un plato sopero se pone aserrín hasta cubrir unos dos tercios del plato y el resto se llena con agua; cuando el aserrín se haya empapado bien se vuelca el agua en exceso, inclinando el plato y se revuelve bien la pasta que queda con objeto de prestarle porosidad. En este terreno artificial se ponen guisantes secos, previamente sumergidos en agua durante 24 horas y se recubre la superficie de la siembra. Llevándola a un local templado. Pasados 8 ó 15 días, habrán desarrollado los guisantes sus embriones, bastante anémicos por cierto, a causa de la oscuridad, pero en estas condiciones son más tiernos. Son de unos 10 a 15 cms. y aun mayores, provistos de hojitas amarillas, reducidas a su más simple expresión. Se desprende del resto de la semilla y se comen en ensalada o se guisan como cualquier vegetal de su clase. Los guisantes germinados pueden utilizarse también en forma de puré. En cuanto a las raíces extraordinariamente largas se suministran a los pollos que las comen con agrado.

595-10-2-38

Tarzan

POR EDGAR RICE BURROUGHS

M. R.

Copr. 1938 Edgar Rice Burroughs Inc.—Tm. Reg. U. S. Pat. Off. Produced by Famous Books and Plays. Distributed by UNITED FEATURE SYNDICATE, Inc.

"CONDENADO A MUERTE"

Traicionado por Fang Chu-Fang, Tarzán cayó pronto en manos del enemigo.

Sus guerreros cargaron, tratando de rescatarlo; pero fueron rechazados por los salvajes.

Tarzán comprendió que, sin su dirección, el ejército del Imperio estaba condenado a la derrota.

"¡Arrancad!", exclamó. "Ustedes no pueden salvarme. ¡Sálvense al menos ustedes!".

Llevando a Tarzán en calidad de prisionero, el bárbaro Hiyedo avanzó sin hallar resistencia.

Cuando las destrozadas huestes de Tarzán llegaron a la capital, su población fué invadida por el pánico.

Sun-Tai huyó a la selva acompañado de su Corte, llevando por escolta a las tropas que lograron salvarse.

Pero la población, retenida por sus hogares, permaneció en la capital, mientras...

...el implacable Hiyedo entraba triunfalmente a la cabeza de sus guerreros.

El caudillo salvaje quiso mostrar la suerte que corrían los que se atrevían a desafiar su poder.

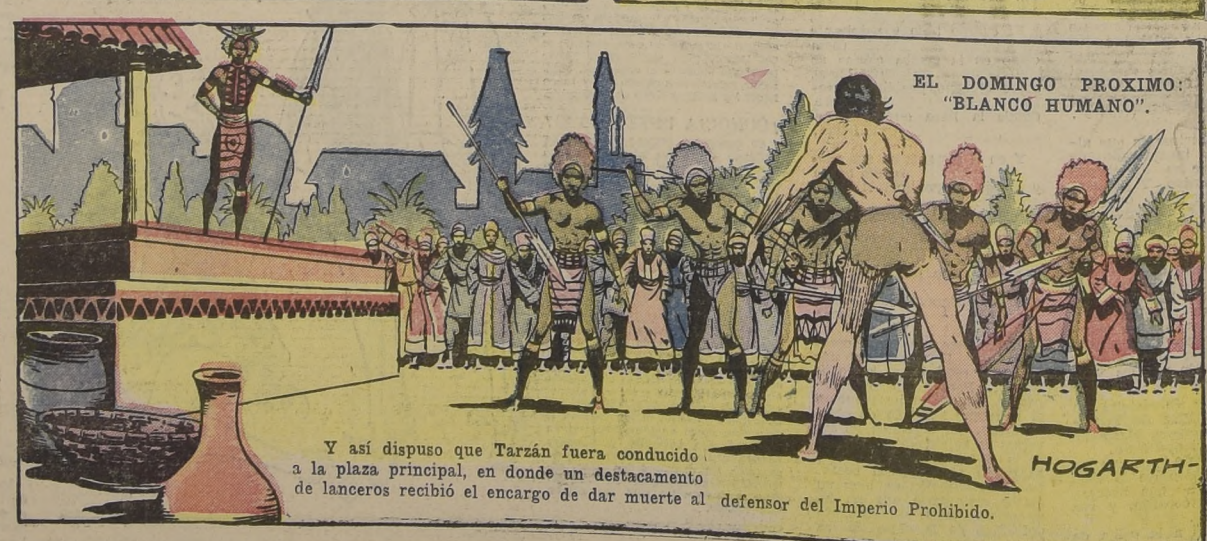

EL DOMINGO PROXIMO: "BLANCO HUMANO".

Y así dispuso que Tarzán fuera conducido a la plaza principal, en donde un destacamento de lanceros recibió el encargo de dar muerte al defensor del Imperio Prohibido.

HOGARTH-

«LA NACION»

OFRECE A SUS LECTORES LAS SIGUIENTES TARIFAS DE SUBSCRIPCIONES:

POR UN MES . . . . . $ 16.00
POR TRES MESES . . . $ 47.00

EXTRANJERO: $ 260.00 anuales

POR SEIS MESES . . . $ 93.00
POR UN AÑO . . . . . $ 180.00

Las personas que se subscriban directamente en esta Empresa, por el período de un año, tienen derecho a recibir un hermoso obsequio.